

# La consommation médicale en 1997 selon les caractéristiques individuelles

## Données de l'appariement EPAS-ESPS

Anne Aligon  
Laure Com-Ruelle  
Paul Dourgnon  
Sylvie Dumesnil  
Michel Grignon  
Aline Retailleau

---

Rapport n° 502 (biblio n° 1345)    Mai 2001

---

Les noms d'auteurs apparaissent par ordre alphabétique

Toute reproduction de textes ou tableaux est autorisée sous réserve de l'indication de la source et de l'auteur.  
En cas de reproduction du texte intégral ou de plus de 10 pages, le Directeur du CREDES devra être informé préalablement.

I.S.B.N. : 2-87812-273-9

## *Remerciements*

---

*Les auteurs tiennent à remercier :*

- ◆ *à l'Assurance maladie :*
  - *les services de la CNAMTS, de la CANAM et de la MSA pour leur collaboration,*
  - *Jocelyne Merlière (D.S.E. de la CNAMTS) pour la fourniture des éléments de dépense concernant le risque maladie du Régime général,*
- ◆ *au CREDES :*
  - *Catherine Ordonneau pour son aide dans la gestion des fichiers,*
  - *Nathalie Meunier pour ses remarques et conseils,*
  - *Khadija Ben Larbi pour la mise en page de ce rapport et la préparation du Cd-Rom,*
  - *Catherine Banchereau et Jacques Harrouin pour leur contribution à la réalisation du Cd-Rom.*

## *Avertissement*

---

*Ce travail a été réalisé avec les contributions complémentaires suivantes :*

- ◆ direction du projet et suivi des différentes étapes : Laure Com-Ruelle,*
- ◆ appariement technique des fichiers de données EPAS et ESPS, calcul des dépenses individualisées : Anne Aligon et Sylvie Dumesnil,*
- ◆ pondération des données : Paul Dourgnon et Michel Grignon,*
- ◆ calcul de l'ensemble des résultats et constitution des tableaux : Aline Retailleau.*

*L'usage des tableaux de résultats peut être varié, grâce notamment au CD-ROM joint :*

- ◆ l'utilisation simple des résultats par le lecteur :
  - > les tableaux fournissent un cadrage sur les dépenses de santé par personne en 1997 avec des indicateurs statistiques en fonction d'un grand nombre de variables socio-démographiques, de protection sociale et de morbidité ;*
  - > leur analyse dans différents domaines doit tenir compte des éléments de méthodologie figurant dans le chapitre correspondant ;**
- ◆ pour des analyses plus poussées :
  - > un CD-ROM est mis à disposition afin de pouvoir opérer d'autres calculs à partir des tableaux de résultats présentés ;*
  - > les bases de l'appariement EPAS-ESPS peuvent être obtenues auprès du CREDES sous conditions particulières ;*
  - > enfin, toute publication, à partir de l'utilisation des tableaux de résultats ou des bases appariées EPAS-ESPS devra mentionner l'«appariement EPAS-ESPS du CREDES» en référence.**

## ***Sommaire***

---

## Sommaire

<b>INTRODUCTION .....</b>	<b>13</b>
<b>1. LES SOURCES DE DONNÉES .....</b>	<b>17</b>
1.1. <i>Les Echantillons Permanents d'Assurés Sociaux (EPAS) de la CNAMTS, de la CANAM et de la MSA .....</i>	<i>19</i>
1.2. <i>L'Enquête Santé et Protection Sociale du CREDES (ESPS).....</i>	<i>20</i>
<b>2. L'APPARIEMENT EPAS-ESPS .....</b>	<b>23</b>
2.1. <i>Les caractéristiques de l'échantillon obtenu .....</i>	<i>25</i>
2.2. <i>La méthode d'appariement.....</i>	<i>26</i>
2.3. <i>La pondération.....</i>	<i>31</i>
<b>3. LES TABLEAUX DE RÉSULTATS.....</b>	<b>41</b>
<b>3.1 LA STRUCTURE DE L'ÉCHANTILLON DES PERSONNES PROTÉGÉES EN 1997 .....</b>	<b>43</b>
<b>3.2 LA DÉPENSE PAR PERSONNE PROTÉGÉE EN 1997 POUR L'ENSEMBLE DES SOINS MÉDICAUX.....</b>	<b>57</b>
<b>3.3 LA DÉPENSE PAR PERSONNE PROTÉGÉE EN 1997 PAR TYPE DE SOINS .....</b>	<b>71</b>
3.3.1. <i>Hospitalisation .....</i>	<i>73</i>
3.3.2. <i>Soins ambulatoire.....</i>	<i>87</i>
3.3.3. <i>Soins d'omnipraticiens.....</i>	<i>101</i>
3.3.4. <i>Soins spécialistes.....</i>	<i>115</i>
3.3.5. <i>Soins de médecins .....</i>	<i>129</i>
3.3.6. <i>Soins de dentistes .....</i>	<i>143</i>
3.3.7. <i>Soins de praticiens .....</i>	<i>157</i>
3.3.8. <i>Soins d'infirmiers .....</i>	<i>171</i>
3.3.9. <i>Soins de kinésithérapeutes .....</i>	<i>185</i>
3.3.10. <i>Soins d'auxiliaires médicaux .....</i>	<i>199</i>
3.3.11. <i>Biologie médicale .....</i>	<i>213</i>
3.3.12. <i>Médicaments .....</i>	<i>227</i>
3.3.13. <i>Optique médicale.....</i>	<i>241</i>
<b>3.4 LA STRUCTURE DES DÉPENSES MÉDICALES PAR PERSONNE PROTÉGÉE EN 1997 .....</b>	<b>255</b>
3.4.1. <i>Structure en montants .....</i>	<i>257</i>
3.4.2. <i>Structure en pourcentages .....</i>	<i>271</i>
<b>GLOSSAIRE .....</b>	<b>287</b>
1. <i>Les dépenses de soins médicaux .....</i>	<i>289</i>
2. <i>Le mode de protection sociale .....</i>	<i>291</i>
3. <i>Indicateurs de morbidité .....</i>	<i>293</i>
<b>LISTE DES TABLEAUX.....</b>	<b>295</b>

## *Introduction*

---

## Introduction

---

Les résultats présentés dans ce rapport sont issus de l'appariement des données provenant de deux sources : d'un côté, les Échantillons Permanents d'Assurés Sociaux (EPAS) de la Caisse Nationale d'Assurance maladie des Travailleurs Salariés (CNAMTS), de la Caisse des Indépendants (CANAM) et de Mutualité Sociale Agricole (MSA) et, d'un autre côté, l'Enquête sur la Santé et la Protection Sociale (ESPS) menée par le CREDES en 1997.

Un certain nombre d'éléments relatifs à cette base de données concourent à une sous-estimation de la dépense annuelle moyenne par personne par rapport à la Consommation Médicale Totale (C.M.T.) surtout, mais aussi par rapport aux agrégats de l'Assurance maladie.

- En effet, les résultats présentés ici ne portent que sur une partie de la population résidant en France, celle qui vit en ménage ordinaire au sens de l'INSEE ; elle exclut en particulier les personnes âgées vivant en institution ou hospitalisées pour une longue durée, et qui engendrent des dépenses médicales très élevées.
- De plus, s'agissant d'une population enquêtée, les non répondants aux enquêtes ménages sont souvent des personnes très malades. Pour obtenir une meilleure représentation de la distribution de la dépense en population totale mais aussi de diverses variables ayant un lien statistique avec la dépense, un redressement a été effectué selon la méthode du calage sur marge.
- Enfin, l'échantillon de personnes enquêtées est issu des seuls Régime général d'Assurance maladie, mutuelles décompteuses<sup>1</sup> exclues, régime des professions indépendantes et régime des professions agricoles ; il exclut donc les régimes spéciaux. Les tableaux de résultats ne portent que sur leurs dépenses présentées au remboursement.

Précisons en outre que l'Assurance maladie ne prend en charge qu'une partie des soins recensés dans la CMT.

- Notamment, elle ne tient pas compte de l'automédication, de certaines dépenses de prévention et des dépenses de « confort ».
- De plus, le système de liquidation, à vocation gestionnaire, ne peut pas toujours individualiser certaines prestations, tels les soins infirmiers délivrés par les Services de Soins Infirmiers à Domicile (S.S.I.A.D.) dont bénéficient les personnes âgées très malades.
- De même, une partie des frais hospitaliers publics ne sont pas individualisés par l'Assurance maladie, correspondant à 20 % au moins de la dépense hospitalière publique versée sous forme de dotation globale ; en effet, les hôpitaux publics lui transmettent cette information de façon incomplète et dans un délai trop long pour être intégrées dans l'EPAS.

Parmi les personnes tirées au sort dans l'échantillon permanent d'assurés sociaux (EPAS) pour être interrogées par l'Enquête Santé et Protection Sociale (ESPS), on compte de nombreux non répondants. La « non réponse » n'est pas répartie aléatoirement. Les dépenses élevées, en particulier, sont sous-représentées dans l'échantillon apparié EPAS - ESPS. D'où la nécessité de repondérer l'échantillon apparié.

Au total, après pondération, la dépense annuelle moyenne par personne est estimée globalement ici à environ 9 104 francs, soit 27 % en-dessous de la C.M.T. qui se chiffre à 12 430 francs en 1997. Cette sous-estimation est du même ordre pour les dépenses hospitalières.

---

<sup>1</sup> Cf. glossaire.



Ce rapport comporte deux parties :

- une partie méthodologique comprenant la description des sources de données, la méthode d'appariement et le calcul de la pondération ;
- les tableaux de résultats rassemblant des informations sur la consommation médicale par personne en 1997.

La consommation est déclinée par poste de dépenses de soins et selon les caractéristiques individuelles socio-économiques d'état de santé et de protection sociale des personnes enquêtées

Les tableaux de résultats se présentent de la façon suivante :

- les variables descriptives des individus représentent les entrées en ligne de tous les tableaux ;
- les indicateurs statistiques de la dépense figurent en colonne.

### **1. Variables descriptives des individus**

- âge - sexe :
  - âge en 4 classes x sexe ;
  - âge en 10 classes x sexe ;
- mode de vie :
  - état matrimonial ;
  - taille du ménage ;
  - type de ménage ;
- lieu de résidence :
  - 8 zones d'étude et d'aménagement du territoire (ZEAT) ;
  - type de l'unité urbaine ;
- niveau d'études et catégorie professionnelle :
  - niveau d'études ;
  - profession actuelle ou dernière profession exercée par la personne ;
  - milieu social ;
- activité professionnelle :
  - occupation principale de la personne ;
  - type de contrat de travail ;
- niveau de revenu :
  - revenu par UC-RMI ;
  - revenu par UC-Oxford ;
- état de la santé :
  - nombre de maladies déclarées ;
  - risque vital ;
  - degré d'invalidité ;
  - état de santé ressenti par la personne ;
- protection sociale :
  - régime de Sécurité sociale ;
  - exonération du ticket modérateur ;
  - détention d'une couverture complémentaire ;

- type de couverture complémentaire ;
- mode d'obtention de la couverture complémentaire ;
- couverture sociale combinée.

## 2. Indicateurs statistiques de la dépense

- Chapitre 3.1 : structure de l'échantillon des personnes protégées

Population brute		Population redressée		
Effectif	Pourcentage	Effectif	Pourcentage	Âge moyen

- Chapitres 3.2 et 3.3 : dépense annuelle par personne protégée

Consommateurs		Dépense moyenne par personne et par an			
Effectif	Taux	Montant remboursé moyen (1)	Ticket modérateur moyen (2)	Dépassement moyen (3)	Dépense globale moyenne (1+2+3)

- La variabilité de la dépense globale peut-être importante dans certaines catégories. De ce fait, nous présentons plusieurs indicateurs statistiques afin d'aider à l'interprétation des résultats :
  - la dépense moyenne par personne ;
  - l'intervalle de confiance ;
  - l'indice à âge et sexe égal ;
  - la médiane (P50) ;
  - le percentile 90 (P90).
- Les dépenses sont déclinées successivement :
  - pour l'ensemble des soins médicaux ;
  - puis pour chaque type de soin médical :
    - hospitalisation,
    - ambulatoire,
    - omnipraticiens,
    - spécialistes,
    - médecins,
    - dentistes,
    - praticiens,
    - infirmiers,
    - kinésithérapeutes,
    - auxiliaires médicaux,
    - biologie médicale,
    - médicaments,
    - optique médicale.

- Chapitre 3.4 : structure par type de soin médical

Médecins	Dentistes	Auxiliaires médicaux	Médicaments	Optique médicale	Ensemble ambulatoire	Hospita- lisation	Ensemble des soins
----------	-----------	-------------------------	-------------	---------------------	-------------------------	----------------------	-----------------------

- en montants,
- en pourcentages.

## ***1. Les sources de données***

---

## 1. Les sources de données

---

Les données utilisées pour estimer les dépenses liées aux consommations médicales de ville et hospitalières proviennent de deux sources différentes : les Échantillons Permanents d'Assurés Sociaux (EPAS) de la Caisse Nationale d'Assurance maladie des Travailleurs Salariés (CNAMTS), de la Caisse Nationale des Professions Indépendantes (CANAM) et de la Caisse Nationale de la Mutualité Sociale Agricole (MSA) de l'année 1997 d'une part et, d'autre part, l'Enquête sur la Santé et la Protection Sociale (ESPS) menée par le CREDES cette même année sur un quart de ces EPAS. Les fichiers correspondant à ces deux sources sont appariés afin d'enrichir les données de consommation provenant des caisses par les données socio-démographiques, économiques, de protection sociale et de morbidité recueillies dans l'ESPS. Les résultats statistiques présentés ici sont obtenus à partir de l'échantillon constitué par cet appariement 1997.

### 1.1. Les Échantillons Permanents d'Assurés Sociaux (EPAS) de la CNAMTS, de la CANAM et de la MSA

Depuis près de vingt ans, la Caisse Nationale d'Assurance maladie des Travailleurs Salariés dispose d'un instrument de suivi des dépenses de l'Assurance maladie grâce à l'Échantillon Permanent d'Assurés Sociaux (EPAS).

La CANAM et la MSA possèdent aussi actuellement un équivalent de l'EPAS de la CNAMTS. Ce sont ces trois échantillons qui servent de base de sondage pour l'Enquête Santé et Protection Sociale (ESPS) du CREDES.

Ces échantillons, représentatifs au 1/1200<sup>ème</sup> des assurés et leurs ayants droit du Régime général, du Régime des Indépendants et du Régime des professions agricoles, sont constitués de deux types de données contenues dans des fichiers différents : les fichiers des personnes protégées et les fichiers de prestations.

Les fichiers des personnes protégées contiennent des informations se rapportant aux personnes protégées par l'Assurance maladie pendant une période donnée. Les personnes protégées sont constituées des assurés et de leurs ayants droit (on parle de « grappes-assurés ») et forment donc les bénéficiaires de l'Assurance maladie obligatoire. Les informations contenues dans ces fichiers sont des renseignements administratifs (âge, sexe, régime de Sécurité sociale, motif éventuel d'exonération de ticket modérateur lié à la personne...). En revanche, ils ne contiennent pas de renseignements sur la profession, la couverture complémentaire ou encore la morbidité de ces personnes.

**Schéma n° 1 : La grappe-assuré**

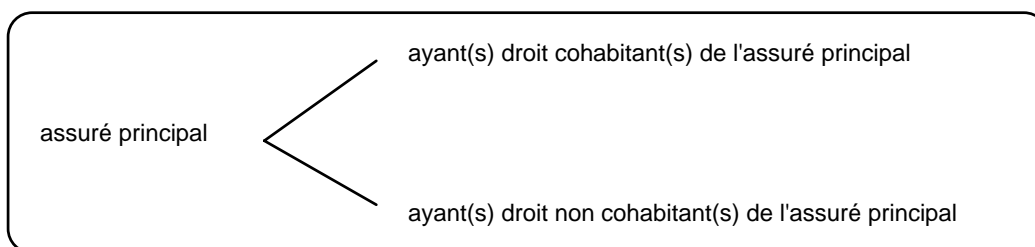

Ces fichiers des personnes protégées des EPAS présentent certaines limites. Ils concernent les seuls assurés du Régime général, du Régime des Indépendants et du Régime agricole résidant en France métropolitaine (autres que les assurés provisoires ou les travailleurs migrants ou frontaliers travaillant à l'étranger). De plus, ils excluent les personnes dont les remboursements sont effectués par des mutuelles décompteuses. Il est donc impossible d'extrapoler les résultats obtenus avec l'EPAS à la France entière.

D'autre part, ces fichiers ne sont pas figés : ils accueillent et perdent chaque mois des bénéficiaires. Or, les mises à jour peuvent être faites avec un retard plus ou moins long, voire pas du tout. Notamment, il subsiste des individus qui ont quitté le Régime général, le Régime des Indépendants ou le Régime agricole, sans que l'information soit enregistrée, parfois pour aller dans un autre régime, parfois à la suite de leur décès. Il existe également des doublons de plusieurs types : des personnes peuvent être enregistrées sous des numéros différents au sein d'un même régime ou être enregistrées sous deux régimes différents, soit simultanément, soit sur des périodes distinctes.

Les résultats présentés dans cet annuaire porte sur l'ensemble des soins médicaux recensés dans les fichiers de prestations en nature. Ces fichiers recensent toutes les opérations de liquidation liées au versement individualisé de prestations relatives aux consommations médicales des personnes protégées (dépenses, montants remboursés, taux de prise en charge, motifs éventuels d'exonération du ticket modérateur, qu'ils soient liés à la personne ou à la prestation elle-même...).

Par définition donc, certaines consommations de santé n'apparaissent pas, notamment les consommations non présentées au remboursement, les soins non remboursables et l'automédication. De plus, n'apparaissent pas les versements non individualisables, tels les forfaits versés aux services de soins infirmiers à domicile pour personnes âgées (SIAD) ou aux maisons de retraite médicalisées, engendrant des sous-estimations pouvant être importantes chez certaines personnes âgées.

Enfin, il existe plusieurs sources d'erreur de mesure du nombre de bénéficiaires et du nombre de consommations dont on doit tenir compte [2]. Ces erreurs peuvent engendrer des sous-estimations importantes dans le cas de données se rapportant à une population particulière de personnes protégées, notamment les jeunes, et surtout les jeunes hommes.

## **1.2. L'Enquête Santé et Protection Sociale du CREDES (ESPS)**

Chaque année, le CREDES cherche à enquêter un quart des personnes présentes dans les EPAS, de façon à avoir contacté toutes les personnes présentes dans les EPAS au bout de quatre ans.

L'ESPS permet de recueillir des renseignements sur la grappe-assuré, c'est-à-dire sur l'assuré tiré au sort (appelé par la suite assuré principal) et sur ses ayants droit, mais elle recueille en plus des données concernant les autres membres du foyer de l'assuré principal, qu'ils soient assurés (ils sont alors appelés assurés non principaux<sup>2</sup>) ou ayants droit (ils sont alors ayants droit d'un assuré non principal). Le nombre de personnes enquêtées dans l'ESPS est donc plus important que dans les EPAS, puisque tout le foyer de l'assuré principal est enquêté.

Pour tous les membres du ménage, on recueille des renseignements d'ordre socio-économique (âge, sexe, nationalité, niveau d'études, occupation principale, profession, revenu, département de résidence...), sur la protection sociale (régime de Sécurité sociale, motif éventuel d'exonération du ticket modérateur, détention d'une couverture complémentaire maladie...), des données de morbidité (maladies dont les enquêtés sont atteints au jour de l'enquête [morbidité prévalente], facteurs de risque tels que le tabac, degré d'invalidité...) et, de façon prospective sur un mois, des données sur leur consommation de soins (séances de médecins, de dentistes, d'auxiliaires médicaux, analyses de biologie médicale, acquisitions pharmaceutiques, hospitalisations...).

A quelques exceptions près, la grappe-assuré est en réalité incluse dans le ménage, car à peu près tous les ayants droit de l'assuré principal vivent sous le même toit que l'assuré principal.

---

<sup>2</sup> *L'assuré non principal n'est donc pas directement tiré au sort mais se trouve rattaché à l'échantillon en raison de son appartenance au ménage de l'assuré principal.*

### Schéma n° 2 Composition des ménages enquêtés dans l'ESPS

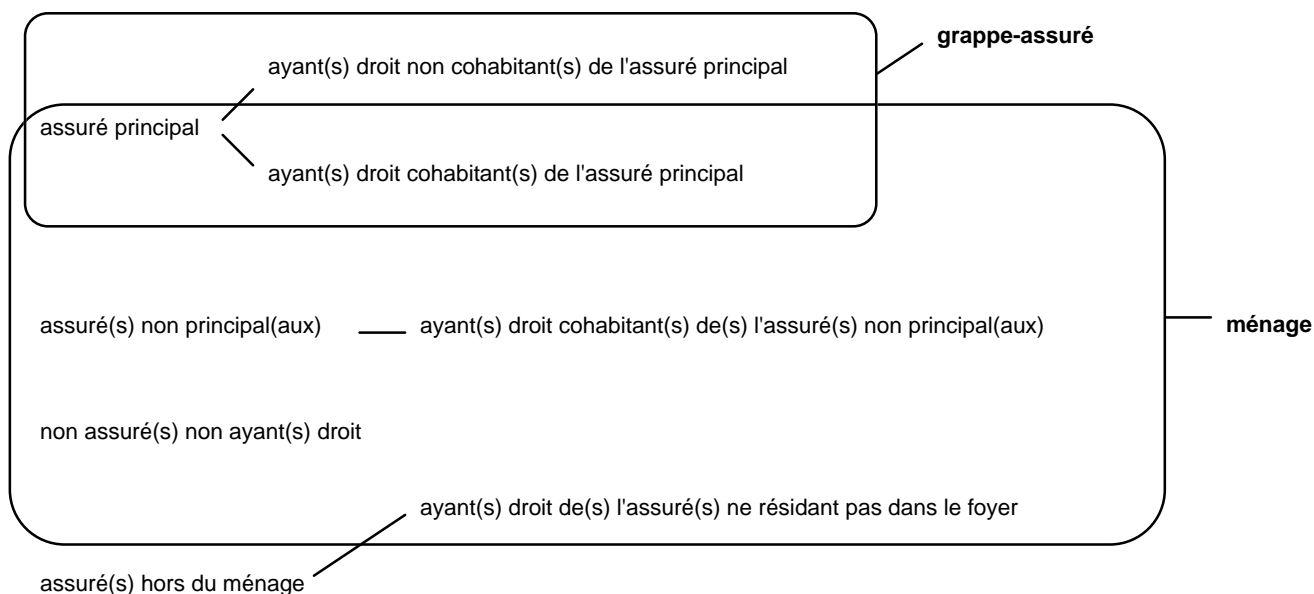

Comme toute information statistique, les données de l'enquête ESPS sont entachées d'un aléa lié à l'échantillon. De plus, un certain nombre de biais viennent s'ajouter à cet aléa. En particulier, les refus de participer à l'enquête concernent environ 20 % des personnes contactées et, parmi celles-ci, un pourcentage non négligeable invoque des raisons de santé d'une des personnes du ménage. Chez les personnes participant à l'enquête, il peut exister des déformations liées à la mémoire ou des oublis involontaires, voire volontaires.

Au total, ces différents biais expliquent le niveau de consommation médicale observé à partir des données d'enquête et qui aboutit à une sous-estimation de la consommation moyenne par personne (et par consommateur) par rapport aux statistiques de la Comptabilité Nationale et même par rapport aux statistiques de l'Assurance maladie elle-même.

## ***2. L'appariement EPAS-ESPS***

---

## 2. L'appariement EPAS - ESPS

---

### 2.1. Les caractéristiques de l'échantillon obtenu

Les deux sources de données (les EPAS et l'ESPS) dont nous disposons pour étudier les consommations médicales sont donc entachées des diverses incertitudes énumérées ci-dessus. Toutefois, la fusion de ces deux types de données, effectuée par l'appariement des fichiers provenant des deux sources, permet d'améliorer considérablement la connaissance sur la consommation médicale du fait de leur complémentarité :

- l'ESPS permet, entre autres, de « nettoyer » la population protégée de l'EPAS, notamment en « effaçant » en quelque sorte les personnes n'appartenant plus au champ de l'EPAS car décédées, sortants définitifs ou temporaires, générant des « faux non consommateurs » ou des « faux faibles consommateurs » ;
- les EPAS, à leur tour, permettent de substituer aux données de consommation recueillies dans l'ESPS, des données exhaustives de remboursements individualisés sur une année entière, palliant notamment les problèmes liés à la mémoire.

Après appariement, l'échantillon retenu est de 5 079 personnes présentes à la fois dans l'ESPS et dans au moins un des EPAS (CNAMTS, CANAM ou MSA) en 1997. Il est constitué d'assurés et de leurs ayants droit.

#### Les assurés de l'échantillon apparié présentent les caractéristiques suivantes :

- ils satisfont aux critères de sondage de l'EPAS, soit :  
« être né en octobre d'une année paire, avoir les deux derniers chiffres du numéro de commune de naissance égaux dans le même sens ou dans le sens inverse au numéro d'ordre dans la commune » ;
- ils résident sur le territoire métropolitain et sont couverts par le « Régime général au sens strict », par le « Régime des travailleurs non salariés non agricoles » (également appelé « Régime des Indépendants ») ou par le Régime de la Mutualité sociale agricole ; ainsi, les personnes couvertes par les régimes particuliers relevant du Régime général et dont la gestion est assurée par leurs organismes mutuels (mutuelles décompteuses) ne sont pas représentées dans l'échantillon ;
- ils appartiennent à un ménage ordinaire<sup>3</sup> au sens de l'INSEE ;
- ils ont pu être joints par un enquêteur et ont accepté de répondre à l'ESPS de 1997 ;
- ils ont des informations administratives (date de naissance, sexe et statut à l'égard de l'Assurance maladie) cohérentes entre l'ESPS et les EPAS.

#### Par contre, ne font pas partie du champ de l'étude :

- ◇ par définition, les personnes n'appartenant pas à un ménage ordinaire, telles les personnes vivant en maison de retraite ou séjournant dans un service hospitalier de type long séjour ;
- ◇ de fait, les personnes qui n'ont pu être jointes par un enquêteur ou celles qui ont refusé de participer à l'enquête, comprenant un pourcentage non négligeable de personnes invoquant des raisons de santé d'une des personnes du ménage.

---

<sup>3</sup> *Ménage ordinaire par opposition à ménage collectif (maison de retraite, pension, ...)*



Les prestations relatives aux consommations médicales étudiées ici, à partir de l'exploitation des données appariées, regroupent tous les remboursements et les versements relatifs à ces consommations dans le secteur ambulatoire ou hospitalier, dans la mesure où ils sont individualisés par le système de liquidation des caisses d'Assurance maladie.

**Les prestations présentent les caractéristiques suivantes :**

- il s'agit de soins effectués au cours de l'année 1997 et liquidés en 1997 ou/et en 1998 ;
- de soins concernant les personnes protégées par le Régime général des travailleurs salariés (CNAMTS), hors mutuelles décompteuses, ou par le Régime des Indépendants (CANAM) ou par le Régime agricole (MSA) ;
- de soins relatifs à l'ensemble des risques (risque maladie, maternité et accident du travail).

**Par contre, ne sont pas comprises les consommations suivantes :**

- ◇ les soins effectués en 1997 mais dont la liquidation est intervenue à une date postérieure au 31 décembre 1998 ;
- ◇ les consommations ambulatoires ayant eu lieu en externe dans un hôpital public ou dans un hôpital privé participant au service public hospitalier (PSPH) ;
- ◇ les consommations non individualisables, tels les forfaits versés aux services de soins à domicile ou aux maisons de retraite médicalisées.

Les restrictions de champ d'étude relatives aux personnes protégées et aux prestations, dont certaines sont en réalité des biais, sont importantes à considérer lorsque l'on étudie la consommation médicale en général et, en particulier, lorsque l'on étudie la concentration des dépenses, car elles écartent, notamment, un petit pourcentage de consommateurs de soins médicaux qui sont en fait de grands consommateurs.

## **2.2. La méthode d'appariement**

L'appariement a pour but de fusionner les informations recueillies dans l'ESPS auprès des ménages enquêtés et celles contenues dans les EPAS sur les assurés principaux et leurs ayants-droit. Une étape préalable à l'appariement lui-même consiste à rendre les fichiers contenant ces informations strictement anonymes selon une procédure de double anonymat indiquée ci-dessous. Ensuite, l'appariement comporte deux étapes successives portant l'une sur les personnes protégées et l'autre rapprochant ces personnes de leurs prestations d'Assurance maladie.

### ***La procédure d'anonymat***

La réalisation de l'ESPS implique un échange d'information entre le CREDES et les caisses d'Assurance maladie (CNAMTS, CANAM et MSA). En effet, seules les caisses disposent des EPAS de façon nominative. Le tirage au sort des assurés à enquêter est donc effectué à l'échelon national des caisses par les services statistiques qui attribuent aux personnes ainsi tirées au sort un identifiant n0 qui vient remplacer le Numéro National d'Identité (N.N.I.). Les coordonnées nominatives des personnes sont directement adressées aux sociétés d'enquête par les caisses, sociétés qui, outre les caisses, sont seules à détenir la liaison entre le n0 et les coordonnées de la personne et ce, uniquement pour la durée de l'enquête. Une fois l'enquête réalisée, les sociétés d'enquête transmettent au CREDES les données recueillies, rendues anonymes par l'intermédiaire de l'identifiant n0.

Un second niveau d'anonymat est obtenu par la conversion de l'identifiant n0 en un nouvel identifiant n1. C'est un organisme tiers<sup>4</sup>, qui est chargé de cette conversion et qui détient seul les règles de passage de n0 à n1. Pour ce faire, pour les données de 1997, le CREDES adresse les données issues de l'ESPS à l'INSEE, et, parallèlement, les caisses adressent également à l'INSEE les fichiers des EPAS correspondants. Les n0 sont alors transformés en n1 dans tous les fichiers ; le CREDES et les caisses récupèrent alors l'ensemble de ces fichiers (EPAS et ESPS) avec les nouveaux identifiants n1.

Ainsi, ni le CREDES, ni les caisses, ne disposent d'informations nominatives concernant les personnes enquêtées ou leurs prestations.

Les caisses d'Assurance maladie et le CREDES ont obtenu le consentement de la CNIL (Commission Nationale de l'Informatique et des Libertés) pour mener à bien cette opération.

En 1997, 9046 adresses, correspondant donc à 9 046 assurés au Régime général de l'Assurance maladie des Travailleurs Salariés, ou au Régime des Indépendants ou au Régime agricole et tirés au sort, ont été exploitées par les sociétés d'enquête. 43 % des ménages ainsi sélectionnés ont participé à l'enquête, soit 3 905 ménages comprenant 11 425 personnes. Ce pourcentage peut paraître faible mais il prend en compte les adresses dites « hors champ », c'est-à-dire les adresses pour lesquelles aucun contact n'a eu lieu (adresses incomplètes, digicode inconnu à l'entrée de l'immeuble, aucune personne au domicile...) et pour une partie desquelles l'enquête aurait vraisemblablement été sans objet (personnes décédées...). Le taux de participation réel à l'enquête, calculé uniquement par rapport aux adresses dites « dans le champ » est de 70 %. Ainsi, parmi les ménages que les enquêteurs ont réussi à joindre, 7 sur 10 ont donc accepté de participer à l'enquête.

---

<sup>4</sup> L'INED (Institut National d'Etudes Démographiques) jusqu'en 1997 et l'INSEE depuis 1998.

**Deux étapes successives**

La première étape porte sur la population des personnes protégées et rapproche les fichiers personnes des EPAS et de l'ESPS. Puis, la seconde étape relie la population de personnes appariées et retenues en première étape aux prestations figurant dans les fichiers des EPAS.

**Schéma n° 3  
Personnes présentes dans l'EPAS et l'ESPS (1997)**

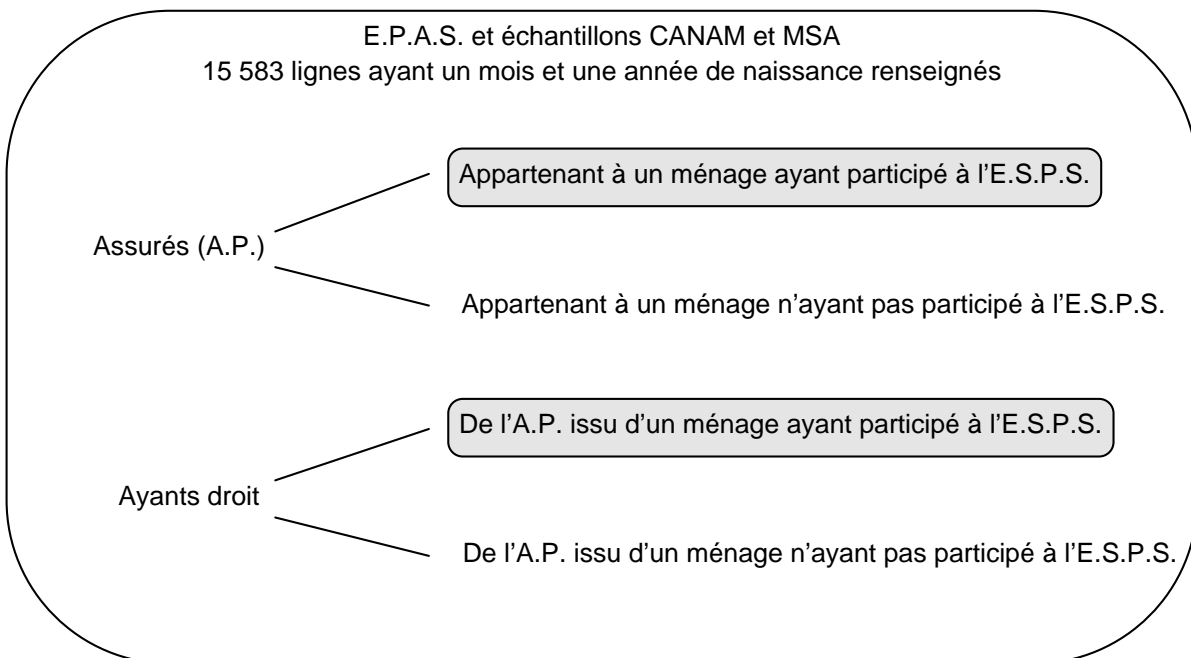
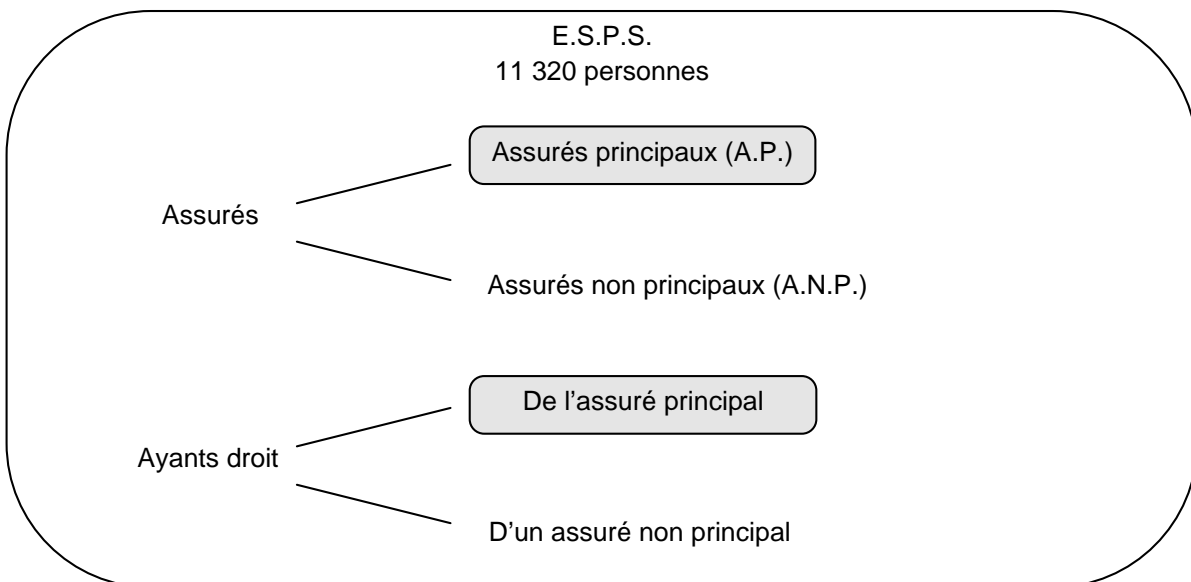

○ Personnes présentes dans l'E.S.P.S. et dans l'E.P.A.S.

## Appariement des personnes protégées

Cette partie du travail correspond à l'appariement des informations concernant les personnes composant la « grappe-assuré » présente dans les EPAS avec celles concernant les mêmes personnes de la « grappe-assuré » retrouvées dans les ménages enquêtés [Cf. chapitre1].

Les grandes lignes de cette démarche sont résumées ci-dessous.

Tout d'abord, il convient de tenir compte de deux particularités importantes.

a) En théorie, les deux fichiers comportent :

- *des individus communs* : la « grappe-assuré », c'est-à-dire l'assuré principal et ses ayants droit dans la mesure où ceux-ci appartiennent à un ménage ayant accepté de participer à l'enquête,
- *et des individus propres à chacun des fichiers* :
  - ⇒ dans l'ESPS, les autres membres des ménages ayant participé à l'enquête mais ne faisant pas partie de la grappe-assuré,
  - ⇒ dans les EPAS, les membres de l'ensemble des « grappes-assurés » appartenant à des ménages qui n'ont pas participé à l'enquête pour diverses raisons (refus, déménagement...)

Au total, le fichier de l'ESPS comporte 11 320 personnes. L'EPAS comporte 13 000 personnes, celui de la CANAM 1 685 personnes et celui de la MSA 898 personnes.

b) Dans les échantillons de la CNAMTS, de la CANAM et de la MSA comme dans l'ESPS, l'identifiant de la « grappe-assuré » ou du ménage est le même : il s'agit du numéro de ménage n1. Par contre, les membres de la grappe-assuré et les membres du ménage ne sont pas identifiés de la même façon dans les fichiers des deux sources :

- dans l'ESPS, les membres d'un ménage sont identifiés par un numéro d'individu ; l'assuré principal possède toujours le numéro d'individu 1 ; les autres membres du ménage sont théoriquement numérotés par l'enquêteur par âge décroissant ; une personne est ainsi repérée par son numéro de ménage suivi de son numéro d'individu dans le ménage ;
- dans les EPAS, ce sont les ayants droit de l'assuré qui sont numérotés et cette numérotation prend en compte la qualité de l'ayant droit (conjoint, enfant...).

Pour réaliser l'appariement, on crée dans les deux fichiers un identifiant individuel commun et on apparie les deux fichiers avec cet identifiant sans prendre en compte le statut des personnes (assurés/ayants droit). Pour une personne, l'identifiant optimal retenu est constitué de :

- *n1* : numéro de ménage ;
- *jour, mois et année de naissance* ;
- le *sexe*, ajouté pour éviter d'avoir des personnes appariées mais ayant un sexe différent dans les deux fichiers.
- enfin, *le prénom*, permettant de distinguer les jumeaux.

On a d'abord utilisé l'identifiant complet, puis étape par étape, on a enlevé un paramètre : par exemple, identifiant complet moins le jour de naissance, identifiant complet moins le sexe, ..., puis identifiant complet moins le jour et le mois de naissance ... Après plusieurs itérations, on aboutit à un fichier de personnes appariées de 6 064 individus dont 5 237 appartenant uniquement à l'EPAS du Régime

général, 363 appartenant uniquement à l'échantillon de la CANAM, 335 appartenant uniquement à l'échantillon de la MSA. Il y a 94 doublons CNAM-CANAM, c'est-à-dire des personnes qui appartiennent aux deux régimes. De plus, 34 personnes se trouvent à la fois à la CNAM et à la MSA et enfin, une personne est à la fois à la CANAM et à la MSA.

253 personnes sont affiliées à une mutuelle décompteuse (fonctionnaires et ouvriers de l'État, agents EDF-GDF, étudiants...). Les Caisses Primaires d'Assurance maladie (CPAM) ne gèrent pas la totalité de ces mutuelles décompteuses ; les prestations concernant les personnes affiliées à ces régimes ne sont donc que partielles dans les fichiers dont nous disposons ; ces 253 personnes sont par conséquent exclues de la population appariée [14].

#### **Bilan de l'appariement des personnes :**

5 811 individus communs (au sens de l'identifiant retenu)
5 509 individus non trouvés dans l'EPAS et échantillons CANAM et MSA, mais présents dans l'ESPS
7 189 individus non trouvés dans l'ESPS, mais présents dans l'EPAS

#### **Appariement des prestations**

Pour chacune des personnes protégées de l'EPAS, nous disposons des prestations relatives aux liquidations effectuées en 1997 et en 1998. Les fichiers de prestations utilisés pour l'analyse de la consommation médicale sont organisés en 3 fichiers correspondant chacun à une catégorie différente de prestations en nature :

- les **actes professionnels** comportant les séances de médecins, les analyses, les radiographies, les soins de dentistes et d'auxiliaires, les frais de déplacement (indemnités kilométriques...) ;
- les **prestations sanitaires diverses** regroupant les prestations de pharmacie, d'appareillage ou de prothèse, les frais de transport (ambulances, taxis...) et les frais de cures thermales ;
- les **hospitalisations-séjours** comprenant toutes les hospitalisations publiques ou privées, complètes ou non.

Tous ces fichiers possèdent une partie commune donnant des renseignements administratifs et identifiant le bénéficiaire. Chaque type de prestations doit ensuite être étudié séparément.

On apparie ensuite les fichiers de prestations avec l'ensemble des personnes protégées aux EPAS et à l'ESPS.

#### **Appariement des fichiers de prestations pour les 5 811 personnes communes aux EPAS et à l'ESPS**

L'appariement des personnes protégées des EPAS et des enquêtés de l'ESPS a mis en évidence des personnes pour lesquelles le statut déclaré au cours de l'enquête était discordant avec le statut enregistré dans l'EPAS. Dans l'ESPS, les enquêtés déclarent leur statut vis-à-vis de l'Assurance maladie selon trois modalités : assuré, ayant droit ou non protégé. Dans l'EPAS, un bénéficiaire a un statut soit d'assuré, soit de ayant-droit conjoint-concubin ou d'ayant droit enfant.

Nous avons posé l'hypothèse que la déclaration faite au cours de l'enquête par les personnes était exacte ; en conséquence, les prestations de certaines de ces personnes n'ont pu être étudiées en raison de leur caractère incomplet sur l'année 1997, ce qui induirait des sous-estimations de consommation par personne. En effet, il s'agit pour l'essentiel de personnes ayants droit de l'assuré principal dans les

EPAS, déclarées dans l'ESPS comme assurées à titre personnel ou ayants droit d'un autre assuré que l'assuré principal. Nous avons donc retiré tous les assurés non principaux, prestataires ou non et tous les ayants droit d'assuré non principal quand ils ne sont pas prestataires.

La population de référence pour l'étude des prestations diminue alors de 732 personnes ; elle comporte 5 079 personnes, effectif sur lequel sont présentés les résultats de ce travail.

Après définition de cette population de référence pour l'étude des prestations, l'appariement avec les prestations se fait selon les mêmes principes que l'appariement des personnes.

### **Bilan de l'appariement des prestations :**

La population de référence pour l'étude des prestations est de 5 811 - 732 = **5 079 personnes**.  
**Le taux de consommateurs**, c'est-à-dire la proportion de personnes ayant bénéficié d'au moins une prestation, quel que soit le risque couvert, est de :

- ⇒ 91,1 % pour l'ensemble des bénéficiaires<sup>5</sup>,
- ⇒ 90,7 % pour les assurés<sup>6</sup> et de
- ⇒ 92,0 % pour les ayants droit<sup>7</sup>.

## **2.3. La pondération**

Parmi les personnes tirées au sort dans l'échantillon permanent d'assurés sociaux (EPAS) pour être interrogées par l'Enquête Santé et Protection Sociale (ESPS), on compte de nombreux non répondants. La « non réponse » n'est pas répartie aléatoirement. Les dépenses élevées, en particulier, sont sous-représentées dans l'échantillon apparié EPAS - ESPS. D'où la nécessité de repondérer l'échantillon apparié.

### ***2.3.1. Les niveaux de sous-estimation***

Ne disposant pas des données de l'EPAS complet pour l'année 1997, nous avons comparé les résultats de l'appariement aux résultats obtenus à partir des données individualisées de l'EPAS complet, à la fois de l'année 1995 et de l'année 1998. Pour le seul risque maladie du Régime général et pour l'ensemble des soins hospitaliers et ambulatoires, nous estimons le remboursement moyen à 6 568 francs brut par consommateur à partir des données de l'appariement 1997 alors que, à partir de l'EPAS complet, le remboursement moyen s'élevait déjà à 7 213 francs en 1995 (cf. tableau n°1). A partir de l'EPAS complet 1998, le remboursement moyen s'élève désormais à 8 973 francs brut par personne (cf. tableau n°2).

On aboutit donc à une certaine sous-estimation des dépenses de remboursement à partir des données de l'appariement par rapport aux dépenses de remboursement à partir des données de l'EPAS complet. De plus, l'EPAS complet fournit des résultats sous-estimés d'environ 15% par rapport aux chiffres provenant des agrégats de l'Assurance maladie : en effet, il manque certaines dépenses non individualisables.

---

<sup>5</sup> Nombre de personnes ayant perçu une prestation en 1997 / Nombre de personnes protégés parmi la population : (4 631/5 079).

<sup>6</sup> Nombre d'assurés ayant perçu une prestation en 1997 / Nombre d'assurés parmi la population : (3 028/3 337).

<sup>7</sup> Nombre d'ayants droit ayant perçu une prestation en 1997 / Nombre d'ayants droit protégés parmi la population : (1 603/1 742).

Les données de l'appariement ne concernent par définition que les personnes enquêtées dans l'ESPS. Or, le biais majeur d'une telle enquête ménage est en fait l'absence de grands malades qui refusent ou ne peuvent pas participer à l'enquête, notamment lorsqu'ils sont hospitalisés (cf. chapitre 2). En conséquence, les dépenses hospitalières sont bien plus largement sous-estimées dans l'appariement que les dépenses ambulatoires.

En effet, pour le seul secteur ambulatoire, la dépense annuelle moyenne est évaluée à 5 045 francs par consommateur dans l'EPAS complet 1995, contre 5 095 francs pour les données appariées 1997. En revanche, pour l'hospitalisation, la différence se monte à 25% avec 28 472 francs dans l'EPAS complet 1995 et 21 444 francs pour les données appariées 1997.

Certaines catégories sont davantage touchées par les sous-estimations. Sur les données de remboursement, on remarque les fortes sous-estimations de consommations des nourrissons en particulier et des personnes âgées, mais aussi de certaines classes telle celle des hommes de 20 à 29 ans.

Les deux années disponibles pour le Régime général, 1995 et 1998, révèlent de plus des fluctuations d'échantillonnage sur l'EPAS lui-même qui doivent inciter à la prudence dans l'interprétation : tel est le cas pour les nourrissons de moins d'un an de sexe féminin pour lesquels le remboursement moyen a doublé en 1998. Depuis 1999, la CNAMTS a d'ailleurs doublé son échantillon pour limiter cet inconvénient.

En ce qui concerne l'échantillon apparié, au vu de ces sous-estimations, nous avons décidé de procéder à une pondération des données.

**Tableau n° 1**  
**Comparaison des données brutes appariées 1997 avec les données EPAS 1995 :**  
**remboursement annuel moyen par consommateur selon l'âge et le sexe**  
**uniquement pour le risque maladie du Régime général**

	Données appariement CNAMTS 1997		EPAS complet CNAMTS 1995		Comparaison remboursement Appariement / EPAS
	% consommateurs	Remboursement moyen	% consommateurs	Remboursement moyen	
<b>Hommes</b>					
<1 an	100,0 %	2 737 F	100,0 %	6 443 F	0,42
1-4 ans	96,5 %	2 440 F	96,0 %	3 281 F	0,74
5-9 ans	90,3 %	2 071 F	89,9 %	3 050 F	0,68
10-19 ans	89,8 %	6 211 F	88,1 %	5 173 F	1,20
20-29 ans	79,7 %	2 181 F	72,0 %	2 841 F	0,77
30-39 ans	88,1 %	8 184 F	82,0 %	4 459 F	1,84
40-49 ans	87,4 %	6 820 F	84,0 %	6 452 F	1,06
50-59 ans	92,7 %	7 844 F	87,1 %	10 884 F	0,72
60-69 ans	93,3 %	10 398 F	90,9 %	13 736 F	0,76
70-79 ans	97,8 %	19 167 F	94,6 %	21 025 F	0,91
>=80 ans	100,0 %	15 559 F	96,4 %	30 855 F	0,50
Ensemble	89,3 %	6 666 F	85,4 %	7 069 F	0,94
<b>Femmes</b>					
<1 an	100,0 %	1 624 F	100,0 %	6 866 F	0,24
1-4 ans	95,4 %	2 709 F	93,7 %	2 199 F	1,23
5-9 ans	89,0 %	5 415 F	87,3 %	3 388 F	1,60
10-19 ans	89,6 %	3 825 F	88,7 %	4 274 F	0,89
20-29 ans	95,8 %	5 817 F	84,0 %	3 452 F	1,69
30-39 ans	93,8 %	3 847 F	87,0 %	4 856 F	0,79
40-49 ans	93,7 %	4 777 F	87,2 %	5 621 F	0,85
50-59 ans	96,1 %	7 389 F	89,5 %	7 638 F	0,97
60-69 ans	94,9 %	13 755 F	92,5 %	10 786 F	1,28
70-79 ans	97,6 %	13 134 F	96,4 %	19 704 F	0,67
>=80 ans	93,8 %	17 886 F	97,3 %	30 244 F	0,59
Ensemble	93,9 %	6 485 F	89,1 %	7 348 F	0,88
<b>Ensemble</b>					
<1 an	100,0 %	2 292 F	100,0 %	6 662 F	0,34
1-4 ans	95,9 %	2 579 F	94,9 %	2 764 F	0,93
5-9 ans	89,7 %	3 670 F	88,7 %	3 217 F	1,14
10-19 ans	89,7 %	5 035 F	88,4 %	4 721 F	1,07
20-29 ans	87,7 %	4 155 F	78,3 %	3 157 F	1,32
30-39 ans	91,2 %	5 754 F	84,7 %	4 676 F	1,23
40-49 ans	90,6 %	5 740 F	85,6 %	6 016 F	0,95
50-59 ans	94,5 %	7 606 F	88,4 %	9 193 F	0,83
60-69 ans	94,1 %	12 239 F	91,8 %	12 118 F	1,01
70-79 ans	97,7 %	15 322 F	95,7 %	20 205 F	0,76
>=80 ans	95,7 %	17 145 F	97,0 %	30 419 F	0,56
Ensemble	91,7 %	6 568 F	87,4 %	7 213 F	0,91

Source : Appariement EPAS-ESPS 1997



**Tableau n° 2**  
**Comparaison des données brutes appariées 1997 avec les données EPAS 1998 :**  
**remboursement annuel moyen par consommateur selon l'âge et le sexe**  
**uniquement pour le risque maladie du Régime général**

	Données appariement CNAMTS 1997		EPAS complet CNAMTS 1998		comparaison remboursement Appariement / EPAS
	% consommateurs	Remboursement moyen	% consommateurs	Remboursement moyen	
<b>Hommes</b>					
<1 an	100,00 %	2 737 F	100,00 %	7 746 F	0,35
1-4 ans	96,50 %	2 440 F	96,60 %	4 187 F	0,58
5-9 ans	90,32 %	2 071 F	92,70 %	4 264 F	0,49
10-19 ans	89,84 %	6 211 F	91,40 %	5 821 F	1,07
20-29 ans	79,68 %	2 181 F	83,90 %	4 129 F	0,53
30-39 ans	88,06 %	8 184 F	90,70 %	6 737 F	1,21
40-49 ans	87,39 %	6 820 F	92,30 %	8 578 F	0,80
50-59 ans	92,69 %	7 844 F	93,00 %	11 300 F	0,69
60-69 ans	93,30 %	10 398 F	95,90 %	16 653 F	0,62
70-79 ans	97,85 %	19 167 F	98,10 %	22 278 F	0,86
>=80 ans	100,00 %	15 559 F	100,00 %	31 185 F	0,50
Ensemble	89,29 %	6 666 F	92,20 %	9 175 F	0,73
<b>Femmes</b>					
<1 an	100,00 %	1 624 F	100,00 %	11 725 F	0,14
1-4 ans	95,42 %	2 709 F	97,40 %	2 226 F	1,22
5-9 ans	89,02 %	5 415 F	93,70 %	2 629 F	2,06
10-19 ans	89,58 %	3 825 F	93,00 %	4 708 F	0,81
20-29 ans	95,82 %	5 817 F	92,40 %	4 246 F	1,37
30-39 ans	93,77 %	3 847 F	95,60 %	6 069 F	0,63
40-49 ans	93,70 %	4 777 F	94,80 %	6 392 F	0,75
50-59 ans	96,12 %	7 389 F	95,40 %	8 968 F	0,82
60-69 ans	94,86 %	13 755 F	96,10 %	12 712 F	1,08
70-79 ans	97,56 %	13 134 F	97,60 %	20 704 F	0,63
>=80 ans	93,75 %	17 886 F	99,10 %	31 634 F	0,57
Ensemble	93,87 %	6 485 F	95,10 %	8 764 F	0,74
<b>Ensemble</b>					
<1 an	100,00 %	2 292 F	100,00 %	9 829 F	0,23
1-4 ans	95,95 %	2 579 F	97,00 %	3 236 F	0,80
5-9 ans	89,69 %	3 670 F	93,20 %	3 474 F	1,06
10-19 ans	89,71 %	5 035 F	92,30 %	5 436 F	0,93
20-29 ans	87,70 %	4 155 F	88,50 %	4 214 F	0,99
30-39 ans	91,17 %	5 754 F	93,30 %	6 372 F	0,90
40-49 ans	90,62 %	5 740 F	93,60 %	7 407 F	0,77
50-59 ans	94,46 %	7 606 F	94,20 %	10 076 F	0,75
60-69 ans	94,15 %	12 239 F	96,00 %	14 553 F	0,84
70-79 ans	97,67 %	15 322 F	97,80 %	21 323 F	0,72
>=80 ans	95,65 %	17 145 F	99,30 %	31 434 F	0,55
Ensemble	91,68 %	6 568 F	93,70 %	8 973 F	0,73

Source : Appariement EPAS-ESPS 1997

### 2.3.2. La méthode de pondération

Pour obtenir une meilleure représentation de la distribution de la dépense en population totale, mais aussi de diverses variables ayant un lien statistique avec la dépense, notre choix s'est porté sur la méthode du calage sur marges. Quatre critères sont finalement retenus : la dépense hospitalière, l'âge, le sexe et le régime de Sécurité sociale.

#### Constat de départ

L'échantillon permanent d'assurés sociaux résulte d'une extraction aléatoire dans les fichiers de gestion des caisses d'Assurance maladie des trois principaux régimes obligatoires de Sécurité sociale (EPAS complet : régimes général, agricole et des indépendants). Les ressortissants de la CANAM et la MSA y sont sur-représentés au départ (voir « présentation de l'appariement »). Une année donnée, un quart de l'EPAS, tiré là encore au hasard, sert de population à enquêter pour le dispositif ESPS d'enquête auprès des ménages (cf. schéma ci-dessous).

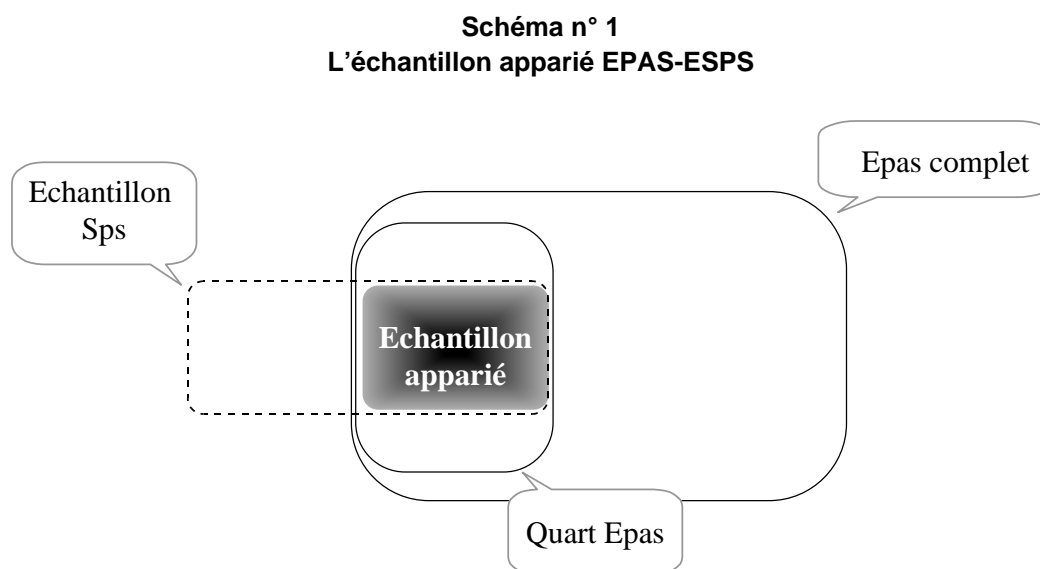

Toute la population ainsi extraite des fichiers de gestion des caisses ne répond cependant pas à l'enquête, pour deux raisons principales :

- certaines fiches adresses sont erronées,
- certains ménages refusent de répondre à l'enquête (contrairement aux enquêtes INSEE, l'ESPS n'est pas obligatoire).

Sur les 9 046 adresses exploitées en 1997, 5 539 ménages sont joints (61,2 %). Parmi les ménages joints, environ 30% des ménages refusent ou sont dans l'impossibilité de participer. Finalement, 3 905 ménages ont accepté de participer et 3 862 ménages sont retenus et représentent au total 11 324 personnes retenues.

Après appariement, seules 45 % des personnes enquêtées (incluant l'ensemble des personnes du ménage) sont retrouvées dans l'EPAS.

Du fait de la proportion importante des « non réponse » à l'enquête, les distributions de dépenses de soins (dépense totale, mais aussi dépenses pour séances de médecins, d'auxiliaires médicaux, de pharmacie et dépenses hospitalières) sont différentes dans l'échantillon apparié et dans l'EPAS complet (cf. tableaux 1 et 2 comparant les dépenses pour le seul risque maladie du Régime général). En effet, la non réponse à l'enquête n'est pas répartie uniformément. Nous avons montré précédemment qu'elle

concerne plus souvent les ménages dans lesquels vit une personne gravement malade et donc grande consommatrice de soins, en particulier de soins hospitaliers<sup>8</sup>.

Le graphique ci-dessous (cf. graphique n° 1) illustre ce point en mettant en évidence l'écart particulièrement marqué pour les montants élevés de remboursements de soins hospitaliers : seules 2,9 % des personnes de l'échantillon apparié 1997 ont un remboursement de soins hospitaliers dont le montant dépasse 20 799 francs, contre 4,1 % dans l'échantillon de référence.

**Graphique n° 1**  
**Proportions de personnes selon le niveau de remboursement de soins hospitaliers dans l'EPAS CNAMTS 1995 actualisé et dans l'échantillon apparié 1997**

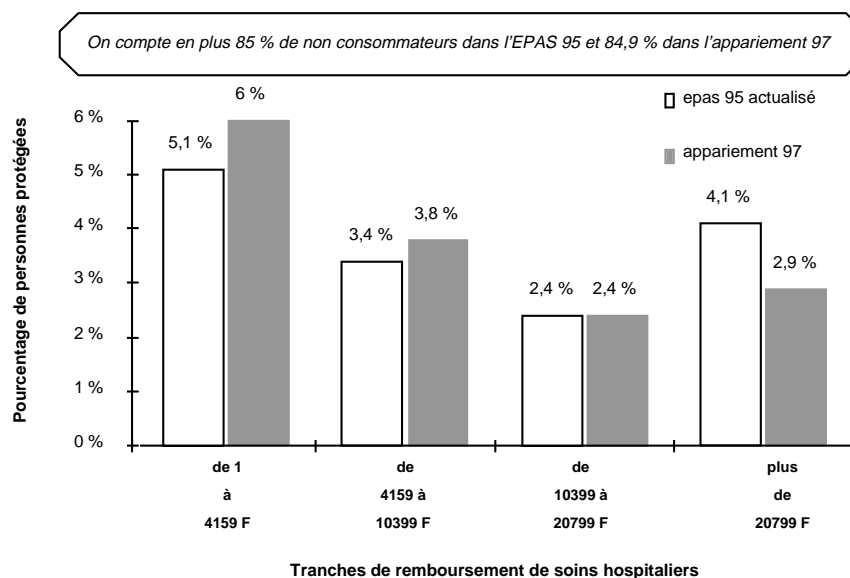

Cet échantillon de référence est constitué par l'EPAS CNAMTS 1995 actualisé. En effet, ne disposant pas des données sur l'EPAS CNAMTS pour 1997 ni 1996, pour pouvoir mieux comparer notre échantillon apparié 1997 avec la base de référence EPAS CNAMTS, nous avons actualisé les chiffres tirés de l'EPAS CNAMTS 1995. Pour ce faire, sous l'hypothèse que ces dépenses ont évolué en volume mais que leur structure est restée inchangée entre 1995 et 1997, nous appliquons aux bornes des tranches de montants de remboursement le taux de croissance des dépenses hospitalières de 1995 à 1997<sup>9</sup>, soit 4 %.

<sup>8</sup> **Com-Ruelle L., Dumesnil S.**, « Concentration des dépenses et grands consommateurs de soins médicaux - France 1995 », Paris, CREDES, 06/1999, biblio n° 1269, 172 pages

**Merlière J.**, « Concentration des dépenses d'Assurance maladie et montant des remboursements individuels. Année 1995 : source Epas », document CNAMTS/DSE/DEPAS, 71 pages, 01/99

**Dumesnil S., Grandfils N., Le Fur P., Grignon M., Ordonneau C., Sermet C.**, « Santé, soins et protection sociale en 1997 - Enquête sur la Santé et la Protection Sociale - France 1997 », Paris, CREDES, 02/1999, biblio n° 1255, 168 pages

<sup>9</sup> Source : écosanté 2000

### **Objectifs et mise en œuvre du redressement**

En pondérant les individus de l'échantillon apparié, nous cherchons donc à obtenir une bonne représentation de la distribution de la dépense dans l'appariement. Non seulement, cela nécessite que la distribution soit bonne en population totale, mais aussi au sein de diverses sous-populations qui ont un lien statistique avec la dépense (par âge, sexe, etc.). On va donc chercher à améliorer la précision des estimateurs de la dépense issus de l'échantillon apparié. Nous procédons comme suit.

- Notre priorité est d'obtenir une distribution de la dépense hospitalière conforme à celle connue par l'EPAS complet. Nous affecterons donc un poids plus grand aux individus de l'échantillon apparié dont les dépenses d'hospitalisation sont élevées car, comme constaté ci-dessus, ces individus sont sous-représentés dans l'appariement. De plus, le poids de l'hospitalisation est prépondérant dans la dépense globale de soins<sup>10</sup>. Ce poids plus grand des individus à forte dépense hospitalière sera compensé par un poids plus faible des autres individus, la contrainte étant que la moyenne des pondérations reste égale à 1. En outre, on s'assurera que les poids relatifs restent dans des limites raisonnables.
- Afin d'obtenir une meilleure précision des estimateurs de la dépense, nous chercherons à caler l'échantillon sur d'autres variables que la dépense hospitalière. Il s'agira de caler les variables socio-démographiques qui sont corrélées avec la dépense sur leur répartition « vraie ». Pour cela, nous disposons de populations de référence : l'EPAS CNAMTS pour les variables de protection sociale et la population de France métropolitaine telle que fournie par les estimations de l'INSEE pour les autres variables<sup>11</sup>.

Pour la sélection de ces variables, nous procédons en plusieurs temps :

- nous commençons par repérer les variables socio-démographiques pertinentes (les plus explicatives de la dépense globale) ;
- puis nous sélectionnons celles pour lesquelles l'écart entre l'échantillon apparié et l'EPAS CNAMTS est le plus important ;
- enfin, nous choisissons la méthode de redressement des données, nous l'appliquons et observons les résultats.

#### **a) Repérage des variables pertinentes**

Pour identifier les variables liées à la dépense de soins, nous mesurons leur lien statistique par une régression de la dépense de soins des individus appariés sur les variables suivantes<sup>12</sup> :

- sexe,
- âge,
- exonération du ticket modérateur (sur critères médicaux),
- région,
- profession (PCS),
- niveau de revenu,
- niveau d'études,
- nombre de personnes du ménage,
- régime de Sécurité sociale.

---

<sup>10</sup> **Com-Ruelle L., Dumesnil S.**, « Concentration des dépenses et grands consommateurs de soins médicaux - France 1995 », Paris, CREDES, 06/1999, biblio n° 1269, 172 pages

<sup>11</sup> source : *annuaire statistique 1999 (chiffres 1997)*, INSEE

<sup>12</sup> Pour tenir compte de la proportion importante de dépenses nulles (la distribution connaît un pic et une borne en zéro car une dépense ne peut être négative), on utilise un estimateur tobit.

## b) Première sélection des variables

La PCS, le niveau de revenu et le niveau d'études sont écartés de cette liste de variables, bien qu'ils aient un pouvoir explicatif non nul sur la dépense de soins, en raison de la fréquence des valeurs manquantes.

L'exonération du ticket modérateur pour raison de santé, bien que très liée à la dépense, ne peut être utilisée car la variable d'exonération de l'échantillon de référence EPAS CNAMTS 1995 n'est pas reconstituable à partir de notre échantillon apparié. Dans l'échantillon apparié, elle est construite (cf. Glossaire) à partir, d'une part, de réponses à l'enquête ESPS et, d'autre part, d'éléments figurant dans la version de l'EPAS mise à la disposition du CREDES. La variable d'exonération du ticket modérateur provenant de l'EPAS CNAMTS 1995 (Régime général ou échantillon CNAMTS) et servant de référence pour la comparaison, ne coïncide pas avec la variable de l'échantillon apparié. En effet, le fichier CNAMTS, plus complet, recèle des informations dont nous ne disposons pas dans le fichier fourni pour l'appariement, notamment un critère de délai d'exonération (trois mois au moins dans l'année). Les taux d'exonération ne sont donc pas comparables en l'état.

## c) Deuxième étape de sélection des variables

Une deuxième étape de sélection des variables consiste à retenir les variables à la fois les plus explicatives de la dépense de soins et pour lesquelles l'écart entre la population appariée et la population réelle est le plus important. Pour la variable de régime de Sécurité sociale, nous nous référons aux chiffres officiels de la CNAMTS. Pour les variables socio-démographiques, la « population réelle » est la population totale de la France métropolitaine, telle que décrite par l'annuaire statistique de la France (INSEE), de laquelle on a retiré la population âgée hébergée en institution.

Ce choix appelle trois commentaires :

- ✓ on se limite à la France métropolitaine car l'EPAS complet ne concerne pas les DOM-TOM ;
- ✓ on retire la population âgée hébergée en institution car l'ESPS n'interroge pas les logements collectifs, en particulier les institutions pour personnes âgées<sup>13</sup> ;
- ✓ on peut caler la population de l'appariement sur la population ainsi obtenue ou « population réelle » car l'EPAS complet est un extrait des trois principaux régimes de Sécurité sociale qui, à eux trois, représentent 95% de la population française.

Au final, les variables retenues sont :

- l'âge en 4 modalités (< 16 ans, 40-64 ans, 65-79 ans, > 80 ans),
- le sexe,
- le régime de Sécurité sociale.

---

<sup>13</sup> Cf. **Mormiche P.**, « Les personnes dépendantes en institution », INSEE première, n°669, 08/99

*La population en institution (1% de la population totale) est fortement concentrée dans les âges élevés avec 35% des plus de 80 ans qui vivent en institution en 1999.*

### La méthode de calage sur marges<sup>14</sup>

Le calage proprement dit consiste à attribuer des poids aux individus de l'échantillon apparié de façon à reproduire simultanément l'ensemble des marges sur les variables ci-dessus et la distribution de la dépense hospitalière. Dans l'échantillon apparié repondéré, la répartition des individus, selon chaque variable retenue, devient identique à celle de la population de référence. En revanche, la méthode du calage sur marges n'implique pas que la structure de l'échantillon selon une combinaison de variables retenues (par exemple âge \* sexe) soit conservée. Cet ajustement simultané est réalisé par le logiciel CALMAR (CALage sur MARge) de l'INSEE. Pour minimiser l'amplitude des poids relatifs après calage, on choisit une quasi-mesure linéaire tronquée.

### Les résultats

L'algorithme de calage converge pour des poids compris entre 0.83 et 1.64. L'écart entre les poids relatifs apparaît satisfaisant. La distribution des poids est alors assez concentrée sur les valeurs inférieures à 1 (médiane à 0,947), comme le montre le graphique ci-dessous.

Graphique n° 1

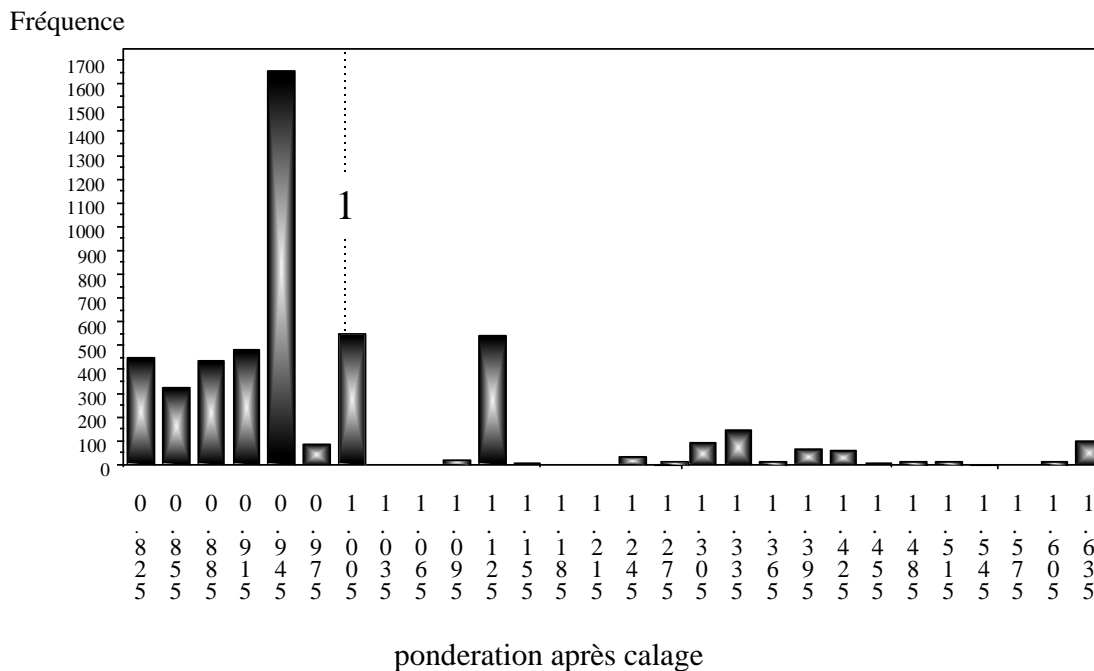

Ainsi repondéré, l'échantillon est représentatif, selon l'âge et le sexe, de la population française métropolitaine hors personnes âgées hébergées en institution.

La repondération par calage nous a permis d'atténuer les conséquences de la « non réponse » sur la structure des dépenses de soins au sein de l'échantillon apparié EPAS-ESPS, en particulier sur la structure de la dépense hospitalière. En revanche, elle ne nous a pas permis de retrouver la dépense moyenne constatée sur l'EPAS complet car les dépenses très élevées pèsent extrêmement lourd ; mais elles sont trop rares pour autoriser un redressement car le poids des individus concernés dans l'échantillon atteindrait des niveaux très élevés. Les dépenses moyennes mesurées sur l'appariement

<sup>14</sup> Deville J.C., Särndal C. E., Sautory O., « Generalized raking procedures in survey sampling », *Journal of the American statistical association*, vol 88 n°423, theory and methods, 09/93.

repondéré restent donc inférieures à celles de l'EPAS complet (cf. tableau n°1 et n°2), l'écart étant cependant moins marqué.

Après pondération des données issues de l'appariement, nous estimons la dépense annuelle moyenne redressée pour l'ensemble des soins hospitaliers et ambulatoires à 9 104 francs par personne protégée. Dans les comptes nationaux de la santé établis par la DREES, la Consommation Médicale Totale (CMT) par personne en 1997 est de 12 430 francs, soit un écart de l'ordre de 27 %. Cette différence est expliquée par une différence de champ. La comptabilité nationale inclut dans la consommation médicale totale les dépenses non prescrites, l'automédication, les dépenses non remboursables ainsi que la consommation de services de médecine préventive tels que les consultations de médecins du travail, de médecins scolaires ou les consultations de Protection Maternelle et Infantile (PMI). Dans l'EPAS par contre, l'ensemble de ces consommations n'est pas pris en compte.

De même, la dépense hospitalière moyenne dans l'appariement est inférieure de 27% à la composante hospitalière de la CMT. Elle est donc de même niveau que celle des dépenses ambulatoires. La pondération rend donc la sous-estimation homogène sur l'ensemble des dépenses de soins médicaux, tant ambulatoires qu'hospitaliers.

### ***3. Tableaux de résultats***

---



### ***3.1. La structure de l'échantillon des personnes protégées en 1997***

---

*selon :*

- âge en 4 classes : hommes, femmes, ensemble*
- âge en 10 classes : hommes, femmes*
- âge en 10 classes*
- mode de vie*
- lieu de résidence*
- niveau d'études et catégorie professionnelle*
- activité professionnelle*
- niveau de revenu*
- état de santé*
- assurance maladie obligatoire*
- couverture complémentaire maladie*

**Tableau n° 3**  
**Structure de l'échantillon des personnes protégées en 1997 selon l'âge en 4 classes et le sexe**

Structure de l'échantillon	Population brute		Population redressée		
	Effectif	Pourcentage	Effectif	Pourcentage	Age moyen
	Age en 4 classes croisé avec le sexe				
<b>Homme</b>					
Moins de 16 ans	595	24,1 %	562	22,7 %	8
De 16 à 39 ans	805	32,7 %	846	34,1 %	29
De 40 à 64 ans	749	30,4 %	732	29,5 %	51
65 ans et plus	316	12,8 %	339	13,7 %	73
<i>ENSEMBLE</i>	2 465	100,0 %	2 479	100,0 %	37
<b>Femme</b>					
Moins de 16 ans	596	22,8 %	560	21,5 %	8
De 16 à 39 ans	845	32,3 %	859	33,0 %	29
De 40 à 64 ans	743	28,4 %	713	27,4 %	51
65 ans et plus	430	16,4 %	468	18,0 %	74
<i>ENSEMBLE</i>	2 614	100,0 %	2 600	100,0 %	39
<b>Ensemble</b>					
Moins de 16 ans	1 191	23,4 %	1 122	22,1 %	8
De 16 à 39 ans	1 650	32,5 %	1 705	33,6 %	29
De 40 à 64 ans	1 492	29,4 %	1 445	28,4 %	51
65 ans et plus	746	14,7 %	807	15,9 %	74
<i>ENSEMBLE</i>	5 079	100,0 %	5 079	100,0 %	38

**Tableau n° 4**  
**Structure de l'échantillon des personnes protégées en 1997 selon l'âge en 10 classes et le sexe**

Structure de l'échantillon	Population brute		Population redressée		
	Effectif	Pourcentage	Effectif	Pourcentage	Age moyen
	Age en 10 classes croisé avec le sexe				
<b>Homme</b>					
Moins de 2 ans	55	2,2 %	48	1,9 %	1
De 2 à 9 ans	308	12,5 %	276	11,1 %	5
De 10 à 19 ans	336	13,6 %	344	13,9 %	14
De 20 à 29 ans	325	13,2 %	370	14,9 %	25
De 30 à 39 ans	376	15,3 %	370	14,9 %	35
De 40 à 49 ans	377	15,3 %	369	14,9 %	45
De 50 à 59 ans	264	10,7 %	257	10,4 %	55
De 60 à 69 ans	245	9,9 %	242	9,8 %	65
De 70 à 79 ans	144	5,8 %	146	5,9 %	74
80 ans et plus	35	1,4 %	57	2,3 %	84
<i>ENSEMBLE</i>	2 465	100,0 %	2 479	100,0 %	37
<b>Femme</b>					
Moins de 2 ans	48	1,8 %	43	1,7 %	1
De 2 à 9 ans	314	12,0 %	278	10,7 %	6
De 10 à 19 ans	332	12,7 %	337	13,0 %	14
De 20 à 29 ans	320	12,2 %	356	13,7 %	25
De 30 à 39 ans	427	16,3 %	405	15,6 %	35
De 40 à 49 ans	380	14,5 %	364	14,0 %	45
De 50 à 59 ans	273	10,4 %	261	10,0 %	55
De 60 à 69 ans	250	9,6 %	246	9,5 %	65
De 70 à 79 ans	205	7,8 %	204	7,9 %	74
80 ans et plus	65	2,5 %	106	4,1 %	85
<i>ENSEMBLE</i>	2 614	100,0 %	2 600	100,0 %	39

**Tableau n° 5**  
**Structure de l'échantillon des personnes protégées en 1997 selon l'âge en 10 classes**

Structure de l'échantillon	Population brute		Population redressée		
	Effectif	Pourcentage	Effectif	Pourcentage	Age moyen
<b>Ensemble</b>					
Moins de 2 ans	103	2,0 %	91	1,8 %	1
De 2 à 9 ans	622	12,2 %	554	10,9 %	6
De 10 à 19 ans	668	13,2 %	681	13,4 %	14
De 20 à 29 ans	645	12,7 %	726	14,3 %	25
De 30 à 39 ans	803	15,8 %	775	15,3 %	35
De 40 à 49 ans	757	14,9 %	733	14,4 %	45
De 50 à 59 ans	537	10,6 %	518	10,2 %	55
De 60 à 69 ans	495	9,7 %	488	9,6 %	65
De 70 à 79 ans	349	6,9 %	350	6,9 %	74
80 ans et plus	100	2,0 %	163	3,2 %	85
<b>ENSEMBLE</b>	<b>5 079</b>	<b>100,0 %</b>	<b>5 079</b>	<b>100,0 %</b>	<b>38</b>

**Tableau n° 6**  
**Structure de l'échantillon des personnes protégées en 1997 selon le mode de vie**

Structure de l'échantillon	Population brute		Population redressée		
	Effectif	Pourcentage	Effectif	Pourcentage	Age moyen
	<b>Etat matrimonial</b>				
Marié / en ménage	2 633	51,8 %	2 628	51,7 %	48
Divorcé / séparé	185	3,6 %	184	3,6 %	48
Veuf	260	5,1 %	289	5,7 %	73
Célibataire (18 ans et +)	694	13,7 %	737	14,5 %	32
Enfant (- de 18 ans)	1 282	25,2 %	1 217	24,0 %	9
Non renseigné	25	0,5 %	24	0,5 %	22
	<b>Taille du ménage</b>				
1 personne	506	10,0 %	539	10,6 %	57
2 personnes	1 177	23,2 %	1 202	23,7 %	55
3 personnes	1 024	20,2 %	1 016	20,0 %	35
4 personnes	1 268	25,0 %	1 242	24,5 %	27
5 personnes	750	14,8 %	734	14,5 %	25
6 personnes et plus	354	7,0 %	346	6,8 %	22
	<b>Type de ménage</b>				
Personne seule	506	10,0 %	539	10,6 %	57
Famille monoparentale	337	6,6 %	338	6,7 %	34
Couple sans enfant	977	19,2 %	1 001	19,7 %	58
Couple avec enfant(s)	3 037	59,8 %	2 972	58,5 %	27
Autre type de ménage	222	4,4 %	229	4,5 %	40
<b>ENSEMBLE</b>	<b>5 079</b>	<b>100,0 %</b>	<b>5 079</b>	<b>100,0 %</b>	<b>38</b>

**Tableau n° 7**  
**Structure de l'échantillon des personnes protégées en 1997 selon le lieu de résidence**

Structure de l'échantillon	Population brute		Population redressée		
	Effectif	Pourcentage	Effectif	Pourcentage	Age moyen
	Lieu de résidence classé en 8 Zones d'étude et d'aménagement du territoire (ZEAT)				
Région parisienne	708	13,9 %	697	13,7 %	37
Bassin parisien	1 016	20,0 %	1 010	19,9 %	37
Nord	435	8,6 %	429	8,4 %	32
Est	510	10,0 %	512	10,1 %	39
Ouest	718	14,1 %	723	14,2 %	39
Sud-Ouest	516	10,2 %	525	10,3 %	42
Centre-Est	669	13,2 %	676	13,3 %	35
Méditerranée	507	10,0 %	507	10,0 %	39
	Type de l'unité urbaine en 5 classes				
Commune rurale	1 510	29,7 %	1 499	29,5 %	38
Unité urbaine < 20 000 hbts	901	17,7 %	909	17,9 %	39
20 000 à 199 999 hbts	1 111	21,9 %	1 120	22,1 %	37
200 000 à 1 999 999 hbts	974	19,2 %	979	19,3 %	36
Unité urbaine de Paris	479	9,4 %	467	9,2 %	36
Non renseigné	104	2,0 %	105	2,1 %	42
<i>ENSEMBLE</i>	5 079	100,0 %	5 079	100,0 %	38

**Tableau n° 8**  
**Structure de l'échantillon des personnes protégées en 1997 selon le niveau d'études et la catégorie professionnelle**

Structure de l'échantillon	Population brute		Population redressée		
	Effectif	Pourcentage	Effectif	Pourcentage	Age moyen
<b>Niveau d'études</b>					
Non scolarisé	65	1,3 %	66	1,3 %	51
Primaire	840	16,5 %	858	16,9 %	63
Premier cycle	1 499	29,5 %	1 509	29,7 %	44
Second cycle	488	9,6 %	503	9,9 %	43
Supérieur	586	11,5 %	598	11,8 %	41
Autre ou non renseigné	93	1,8 %	89	1,8 %	34
Etudes en cours	1 508	29,7 %	1 455	28,7 %	12
<b>Profession actuelle ou dernière profession exercée par la personne enquêtée</b>					
Agriculteur	160	3,2 %	158	3,1 %	66
Artisan, commerçant, chef d'entreprise	303	6,0 %	370	7,3 %	56
Cadre, prof. intell., prof. libérale	294	5,8 %	293	5,8 %	50
Profession intermédiaire	655	12,9 %	644	12,7 %	45
Employé	994	19,6 %	991	19,5 %	45
Ouvrier qualifié	629	12,4 %	623	12,3 %	46
Ouvrier non qualifié	439	8,6 %	444	8,7 %	45
Non renseigné	174	3,4 %	183	3,6 %	47
Non concerné (enf., étud., sans prof.)	1 431	28,2 %	1 373	27,0 %	10
<b>Milieu social (Profession actuelle ou dernière profession du chef de ménage)</b>					
Agriculteur	232	4,6 %	230	4,5 %	53
Artisan, commerçant et chef ent.	518	10,2 %	595	11,7 %	44
Cadre, prof. intell., prof. libérale	581	11,4 %	570	11,2 %	38
Profession intermédiaire	1 026	20,2 %	1 004	19,8 %	37
Employé	635	12,5 %	630	12,4 %	37
Ouvrier qualifié	1 357	26,7 %	1 324	26,1 %	34
Ouvrier non qualifié	627	12,3 %	623	12,3 %	35
Non renseigné	103	2,0 %	104	2,0 %	32
<b>ENSEMBLE</b>	<b>5 079</b>	<b>100,0 %</b>	<b>5 079</b>	<b>100,0 %</b>	<b>38</b>

**Tableau n° 9**  
**Structure de l'échantillon des personnes protégées en 1997 selon l'activité professionnelle**

Structure de l'échantillon	Population brute		Population redressée		
	Effectif	Pourcentage	Effectif	Pourcentage	Age moyen
	Occupation principale de la personne				
Actif occupé	2 013	39,6 %	2 017	39,7 %	39
Chômeur	291	5,7 %	293	5,8 %	37
Personne au foyer (y.c. congé parental)	376	7,4 %	377	7,4 %	46
Retraité	836	16,5 %	877	17,3 %	71
Autre inactif	117	2,3 %	125	2,5 %	58
Enfant et contingent	1 445	28,5 %	1 388	27,3 %	10
Non renseigné	1	0,0 %	1	0,0 %	43
	Type de contrat de travail				
Salarié de la fonction publique	312	6,1 %	301	5,9 %	47
Salarié en CDI	1 254	24,7 %	1 223	24,1 %	39
Salarié en CDD ou autre emploi précaire	1 381	27,2 %	1 400	27,6 %	51
Indépendant	502	9,9 %	575	11,3 %	58
Non renseigné	30	0,6 %	31	0,6 %	38
Non concerné	1 600	31,5 %	1 549	30,5 %	14
<i>ENSEMBLE</i>	<i>5 079</i>	<i>100,0 %</i>	<i>5 079</i>	<i>100,0 %</i>	<i>38</i>



**Tableau n° 10**  
**Structure de l'échantillon des personnes protégées en 1997 selon le niveau de revenus**

Structure de l'échantillon	Population brute		Population redressée		
	Effectif	Pourcentage	Effectif	Pourcentage	Age moyen
	Revenu par UC-RMI				
Moins de 3000 F par UC	522	10,3 %	523	10,3 %	32
De 3000 à 4000 F par UC	544	10,7 %	537	10,6 %	35
De 4000 à 5000 F par UC	583	11,5 %	575	11,3 %	35
De 5000 à 6000 F par UC	605	11,9 %	600	11,8 %	34
De 6000 à 8000 F par UC	633	12,5 %	632	12,4 %	38
Plus de 8000 F par UC	546	10,8 %	535	10,5 %	41
Non renseigné	1 646	32,4 %	1 679	33,0 %	41
Revenu par UC-Oxford					
Moins de 3000 F par UC	919	18,1 %	910	17,9 %	31
De 3000 à 4000 F par UC	766	15,1 %	752	14,8 %	32
De 4000 à 5000 F par UC	459	9,0 %	458	9,0 %	38
De 5000 à 6000 F par UC	398	7,8 %	395	7,8 %	38
De 6000 à 8000 F par UC	893	17,6 %	887	17,5 %	38
Plus de 8000 F par UC	342	6,7 %	337	6,6 %	50
Non renseigné	1 302	25,6 %	1 338	26,4 %	42
<b>ENSEMBLE</b>	<b>5 079</b>	<b>100,0 %</b>	<b>5 079</b>	<b>100,0 %</b>	<b>38</b>

**Tableau n° 11**  
**Structure de l'échantillon des personnes protégées en 1997 selon l'état de santé**

Structure de l'échantillon	Population brute		Population redressée		
	Effectif	Pourcentage	Effectif	Pourcentage	Age moyen
	<b>Nombre de maladies déclarées</b>				
Aucune maladie	474	9,3 %	445	8,8 %	11
1-2 maladies	1 372	27,0 %	1 364	26,8 %	26
3-4 maladies	938	18,5 %	931	18,3 %	41
5-7 maladies	748	14,7 %	747	14,7 %	53
>= 8 maladies	379	7,5 %	392	7,7 %	64
	<b>Degré de risque vital</b>				
Aucun risque	1 500	29,5 %	1 451	28,6 %	21
Risque faible	1 580	31,1 %	1 567	30,9 %	40
Risque possible	601	11,8 %	607	12,0 %	55
Risque important	230	4,5 %	253	5,0 %	68
	<b>Degré d'invalidité</b>				
Pas gêné ou gêne infime	1 393	27,4 %	1 353	26,6 %	20
Peu gêné	603	11,9 %	592	11,7 %	33
Gêné mais vie normale	1 042	20,5 %	1 031	20,3 %	41
Activité modifiée / réduite	838	16,5 %	860	16,9 %	59
Sans autonomie, alitement	35	0,7 %	43	0,8 %	71
	<b>Etat de santé ressenti par la personne</b>				
De 0 à 4 /10	78	1,5 %	86	1,7 %	60
De 5 à 6 /10	424	8,3 %	432	8,5 %	54
De 7 à 8 /10	1 290	25,4 %	1 273	25,1 %	44
De 9 à 10 /10	1 879	37,0 %	1 841	36,3 %	26
Non renseigné	240	4,7 %	246	4,8 %	47
<b>ENSEMBLE</b>	<b>3 911</b>	<b>77,0 %</b>	<b>3 879</b>	<b>76,4 %</b>	<b>37</b>
<b>Proportions de questionnaires Santé exploitables et inexploitable</b>	<b>Personnes dont le questionnaire santé est exploitable</b>				
	3911 / 5079 (77,0 %)		3879 / 5079 (76,4 %)		
	<b>Personnes dont le questionnaire santé est inexploitable</b>				
	1168 / 5079 (23,0 %)		1200 / 5079 (23,6 %)		

**Tableau n° 12**  
**Structure de l'échantillon des personnes protégées en 1997 selon la protection sociale**

Structure de l'échantillon	Population brute		Population redressée		
	Effectif	Pourcentage	Effectif	Pourcentage	Age moyen
	<b>Régime de Sécurité sociale</b>				
CNAMTS (Régime général)	4 453	87,7 %	4 370	86,0 %	36
CANAM (Indépendants)	308	6,1 %	405	8,0 %	47
MSA (Agriculteurs)	318	6,3 %	304	6,0 %	52
	<b>Exonération du ticket modérateur (TM) (= Prise en charge à 100%)</b>				
Exonéré pour ALD	357	7,0 %	384	7,6 %	62
Exonéré pour autre motif	327	6,4 %	333	6,6 %	41
Non exonéré	4 353	85,7 %	4 318	85,0 %	35
Non renseigné	42	0,8 %	44	0,9 %	26
	<b>Couverture complémentaire (CC)</b>				
Oui	4 308	84,8 %	4 293	84,5 %	38
Non	720	14,2 %	732	14,4 %	34
Non renseigné	51	1,0 %	54	1,1 %	46
<b>ENSEMBLE</b>	<b>5 079</b>	<b>100,0 %</b>	<b>5 079</b>	<b>100,0 %</b>	<b>38</b>

**Tableau n° 13**  
**Structure de l'échantillon des personnes protégées en 1997 selon la protection sociale (suite)**

Structure de l'échantillon	Population brute		Population redressée		
	Effectif	Pourcentage	Effectif	Pourcentage	Age moyen
	<b>Type de couverture complémentaire</b>				
Mutuelle	2 209	43,5 %	2 197	43,3 %	39
Caisse de prévoyance	807	15,9 %	796	15,7 %	37
Assurance privée	1 030	20,3 %	1 033	20,3 %	36
Non renseigné	262	5,2 %	267	5,3 %	39
Non concerné	771	15,2 %	786	15,5 %	35
	<b>Mode d'obtention de la couverture complémentaire</b>				
Par l'entreprise	2 296	45,2 %	2 236	44,0 %	36
Individuel	1 851	36,4 %	1 895	37,3 %	41
Autres	25	0,5 %	26	0,5 %	47
Non renseigné	136	2,7 %	136	2,7 %	34
Non concerné	771	15,2 %	786	15,5 %	35
	<b>Couverture sociale combinée</b>				
100% avec CC	425	8,4 %	446	8,8 %	58
100% sans CC	242	4,8 %	251	4,9 %	40
TM avec CC	3 852	75,8 %	3 815	75,1 %	36
TM sans CC	470	9,3 %	472	9,3 %	32
Non assuré, non renseigné	90	1,8 %	95	1,9 %	38
<b>ENSEMBLE</b>	<b>5 079</b>	<b>100,0 %</b>	<b>5 079</b>	<b>100,0 %</b>	<b>38</b>

## ***3.2. La dépense par personne protégée en 1997 pour l'ensemble des soins médicaux***

---

*selon :*

- âge en 4 classes : hommes, femmes, ensemble*
- âge en 10 classes : hommes, femmes*
- âge en 10 classes*
- mode de vie*
- lieu de résidence*
- niveau d'études et catégorie professionnelle*
- activité professionnelle*
- niveau de revenu*
- état de santé*
- assurance maladie obligatoire*
- couverture complémentaire maladie*

**Tableau n° 14**  
**Dépense en soins médicaux par personne protégée en 1997 selon l'âge en 4 classes et le sexe**

Ensemble des soins médicaux : ensemble ambulatoire et hospitalisation	Consommateurs				Ensemble des personnes protégées : résultats redressés par an et par personne								
	Effectif brut	Effectif redressé	Taux redressé	Dépense moyenne / an / consom.	Montant remboursé moyen (1)	Ticket modérateur moyen (2)	Dépassement moyen (3)	Dépense globale moyenne				Médiane (b)	Percentile 90 (c)
								Intervalle de confiance 5% Borne inf. (a)	Moyenne* (1+2+3)	Intervalle de confiance 5% Borne sup. (a)	Indice à sexe et âge égal		
<b>Age en 4 classes croisé avec le sexe</b>													
<b>Homme</b>													
Moins de 16 ans	550	518	92,2 %	5 086	3 772	586	281	3 429	4 688	5 948	-	1 807	7 686
De 16 à 39 ans	676	707	83,6 %	8 109	5 812	492	416	3 993	6 777	9 561	-	970	8 107
De 40 à 64 ans	667	648	88,5 %	10 172	7 300	823	825	6 390	9 005	11 620	-	2 681	15 976
65 ans et plus	286	309	91,2 %	20 601	15 813	1 788	1 042	14 763	18 778	22 792	-	8 441	45 036
<b>ENSEMBLE</b>	<b>2 179</b>	<b>2 182</b>	<b>88,0 %</b>	<b>9 775</b>	<b>7 158</b>	<b>788</b>	<b>592</b>	<b>7 237</b>	<b>8 604</b>	<b>9 971</b>	<b>0,98</b>	<b>2 078</b>	<b>15 471</b>
<b>Femme</b>													
Moins de 16 ans	543	510	91,1 %	5 819	4 364	601	289	3 426	5 299	7 172	-	1 539	6 737
De 16 à 39 ans	801	813	94,6 %	7 886	5 972	930	511	4 948	7 464	9 980	-	2 858	14 841
De 40 à 64 ans	699	671	94,1 %	9 397	6 331	1 407	1 049	7 708	8 843	9 978	-	4 748	19 725
65 ans et plus	409	444	94,9 %	20 781	16 276	2 041	1 246	14 608	19 715	24 823	-	8 986	38 884
<b>ENSEMBLE</b>	<b>2 452</b>	<b>2 439</b>	<b>93,8 %</b>	<b>10 213</b>	<b>7 579</b>	<b>1 190</b>	<b>743</b>	<b>8 259</b>	<b>9 581</b>	<b>10 903</b>	<b>1,02</b>	<b>3 537</b>	<b>18 787</b>
<b>Ensemble</b>													
Moins de 16 ans	1 093	1 028	91,6 %	5 450	4 068	594	285	3 866	4 993	6 120	0,55	1 688	7 011
De 16 à 39 ans	1 477	1 520	89,1 %	7 990	5 893	713	464	5 251	7 123	8 995	0,78	1 870	12 163
De 40 à 64 ans	1 366	1 319	91,3 %	9 778	6 822	1 111	935	7 493	8 925	10 357	0,98	3 711	17 917
65 ans et plus	695	753	93,3 %	20 707	16 081	1 934	1 160	15 924	19 321	22 718	2,11	8 786	43 544
<b>ENSEMBLE</b>	<b>4 631</b>	<b>4 621</b>	<b>91,0 %</b>	<b>10 006</b>	<b>7 373</b>	<b>994</b>	<b>669</b>	<b>8 154</b>	<b>9 104</b>	<b>10 054</b>	<b>1,00</b>	<b>2 724</b>	<b>17 105</b>

\* Dans certaines catégories, la variabilité de la dépense globale moyenne peut être importante. De ce fait, nous présentons également l'intervalle de confiance de cette moyenne, la médiane et le percentile 90.

(a) Il y a 95% de chance que la moyenne se trouve dans cet intervalle de confiance. (b) 50% de la population a une dépense inférieure à la médiane. (c) 10% de la population a une dépense supérieure au percentile 90.

**Tableau n° 15**  
**Dépense en soins médicaux par personne protégée en 1997 selon l'âge en 10 classes et le sexe**

Ensemble des soins médicaux : ensemble ambulatoire et hospitalisation	Consommateurs				Ensemble des personnes protégées : résultats redressés par an et par personne								
	Effectif brut	Effectif redressé	Taux redressé	Dépense moyenne / an / consom.	Montant remboursé moyen (1)	Ticket modérateur moyen (2)	Dépassement moyen (3)	Dépense globale moyenne				Médiane (b)	Percentile 90 (c)
								Intervalle de confiance 5% Borne inf. (a)	Moyenne* (1+2+3)	Intervalle de confiance 5% Borne sup. (a)	Indice à sexe et âge égal		
<b>Age en 10 classes croisé avec le sexe</b>													
<b>Homme</b>													
Moins de 2 ans	55	48	100,0 %	4 021	2 810	922	252	2 866	4 021	5 175	-	2 688	9 020
De 2 à 9 ans	284	254	92,0 %	3 221	2 121	665	163	2 438	2 964	3 490	-	1 690	6 343
De 10 à 19 ans	302	309	89,8 %	8 679	6 884	409	373	4 123	7 796	11 469	-	1 434	8 168
De 20 à 29 ans	260	296	80,0 %	3 243	1 849	399	332	1 769	2 594	3 418	-	760	5 059
De 30 à 39 ans	325	318	85,9 %	11 691	8 830	620	546	4 603	10 048	15 493	-	1 560	12 678
De 40 à 49 ans	326	317	85,9 %	9 265	6 665	670	590	3 460	7 959	12 457	-	1 697	11 972
De 50 à 59 ans	243	236	91,8 %	10 647	7 617	920	1 142	6 327	9 777	13 226	-	3 486	19 653
De 60 à 69 ans	220	218	90,1 %	14 057	10 473	1 246	831	9 568	12 663	15 759	-	6 256	25 736
De 70 à 79 ans	131	133	91,1 %	25 348	20 240	1 844	864	15 472	23 091	30 709	-	8 840	52 708
80 ans et plus	33	53	93,0 %	20 471	14 177	2 727	2 100	12 476	19 034	25 592	-	10 987	46 901
<b>ENSEMBLE</b>	<b>2 179</b>	<b>2 182</b>	<b>88,0 %</b>	<b>9 775</b>	<b>7 158</b>	<b>788</b>	<b>592</b>	<b>7 237</b>	<b>8 604</b>	<b>9 971</b>	<b>0,98</b>	<b>2 078</b>	<b>15 471</b>
<b>Femme</b>													
Moins de 2 ans	46	42	97,7 %	7 142	5 983	790	164	1 692	6 976	12 260	-	2 196	7 066
De 2 à 9 ans	288	255	91,7 %	5 477	4 253	616	96	1 962	5 024	8 087	-	1 374	5 180
De 10 à 19 ans	299	304	90,2 %	5 380	3 785	568	460	3 166	4 853	6 540	-	1 856	7 264
De 20 à 29 ans	307	340	95,5 %	10 541	8 650	931	433	3 821	10 067	16 313	-	3 056	17 105
De 30 à 39 ans	404	383	94,6 %	6 432	4 396	1 006	637	5 144	6 083	7 022	-	2 940	14 656
De 40 à 49 ans	354	338	92,9 %	7 392	4 706	1 221	902	5 798	6 864	7 929	-	3 605	14 668
De 50 à 59 ans	264	253	96,9 %	10 281	7 109	1 550	1 225	8 242	9 966	11 690	-	5 484	22 115
De 60 à 69 ans	233	229	93,1 %	20 177	15 491	1 866	1 343	10 215	18 783	27 351	-	6 732	30 152
De 70 à 79 ans	196	196	96,1 %	19 412	15 091	2 174	1 295	14 937	18 651	22 365	-	10 203	44 741
80 ans et plus	61	100	94,3 %	19 997	15 726	1 942	832	10 128	18 865	27 603	-	8 996	35 424
<b>ENSEMBLE</b>	<b>2 452</b>	<b>2 439</b>	<b>93,8 %</b>	<b>10 213</b>	<b>7 579</b>	<b>1 190</b>	<b>743</b>	<b>8 259</b>	<b>9 581</b>	<b>10 903</b>	<b>1,02</b>	<b>3 537</b>	<b>18 787</b>

\* Dans certaines catégories, la variabilité de la dépense globale moyenne peut être importante. De ce fait, nous présentons également l'intervalle de confiance de cette moyenne, la médiane et le percentile 90.

(a) Il y a 95% de chance que la moyenne se trouve dans cet intervalle de confiance. (b) 50% de la population a une dépense inférieure à la médiane. (c) 10% de la population a une dépense supérieure au percentile 90.

**Tableau n° 16**  
**Dépense en soins médicaux par personne protégée en 1997 selon l'âge en 10 classes**

Ensemble des soins médicaux : ensemble ambulatoire et hospitalisation	Consommateurs				Ensemble des personnes protégées : résultats redressés par an et par personne								
	Effectif brut	Effectif redressé	Taux redressé	Dépense moyenne / an / consom.	Montant remboursé moyen (1)	Ticket modérateur moyen (2)	Dépassement moyen (3)	Dépense globale moyenne				Médiane (b)	Percentile 90 (c)
								Intervalle de confiance 5% Borne inf. (a)	Moyenne* (1+2+3)	Intervalle de confiance 5% Borne sup. (a)	Indice à sexe et âge égal		
<b>Ensemble</b>													
Moins de 2 ans	101	90	<b>98,9 %</b>	5 483	4 316	859	210	2 897	<b>5 423</b>	7 950	0.60	2 477	9 020
De 2 à 9 ans	572	509	<b>91,9 %</b>	4 350	3 190	641	130	2 436	<b>3 997</b>	5 557	0.44	1 499	5 757
De 10 à 19 ans	601	613	<b>90,0 %</b>	7 042	5 349	488	416	4 310	<b>6 339</b>	8 368	0.70	1 633	7 540
De 20 à 29 ans	567	636	<b>87,6 %</b>	7 141	5 182	660	381	3 143	<b>6 256</b>	9 369	0.69	1 674	12 147
De 30 à 39 ans	729	701	<b>90,5 %</b>	8 817	6 512	822	594	5 357	<b>7 975</b>	10 593	0.87	2 214	13 354
De 40 à 49 ans	680	655	<b>89,4 %</b>	8 299	5 693	943	745	5 105	<b>7 416</b>	9 726	0.82	2 690	13 942
De 50 à 59 ans	507	489	<b>94,4 %</b>	10 457	7 361	1 237	1 184	7 964	<b>9 872</b>	11 780	1.09	4 623	20 488
De 60 à 69 ans	453	447	<b>91,6 %</b>	17 189	13 000	1 558	1 089	11 167	<b>15 745</b>	20 322	1.73	6 473	28 158
De 70 à 79 ans	327	328	<b>93,7 %</b>	21 874	17 234	2 036	1 116	16 681	<b>20 499</b>	24 317	2.23	9 838	47 835
80 ans et plus	94	153	<b>93,9 %</b>	20 161	15 189	2 214	1 272	12 867	<b>18 924</b>	24 980	2.05	9 034	40 519
<b>ENSEMBLE</b>	<b>4 631</b>	<b>4 621</b>	<b>91,0 %</b>	<b>10 006</b>	<b>7 373</b>	<b>994</b>	<b>669</b>	<b>8 154</b>	<b>9 104</b>	<b>10 054</b>	<b>1.00</b>	<b>2 724</b>	<b>17 105</b>

\* Dans certaines catégories, la variabilité de la dépense globale moyenne peut être importante. De ce fait, nous présentons également l'intervalle de confiance de cette moyenne, la médiane et le percentile 90.

(a) Il y a 95% de chance que la moyenne se trouve dans cet intervalle de confiance. (b) 50% de la population a une dépense inférieure à la médiane. (c) 10% de la population a une dépense supérieure au percentile 90.



**Tableau n° 17**  
**Dépense en soins médicaux par personne protégée en 1997 selon le mode de vie**

Ensemble des soins médicaux : ensemble ambulatoire et hospitalisation	Consommateurs				Ensemble des personnes protégées : résultats redressés par an et par personne								
	Effectif brut	Effectif redressé	Taux redressé	Dépense moyenne / an / consom.	Montant remboursé moyen (1)	Ticket modérateur moyen (2)	Dépassement moyen (3)	Dépense globale moyenne				Médiane (b)	Percentile 90 (c)
								Intervalle de confiance 5% Borne inf. (a)	Moyenne* (1+2+3)	Intervalle de confiance 5% Borne sup. (a)	Indice à sexe et âge égal		
<b>Etat matrimonial</b>													
Marié / en ménage	2 428	2 420	92,1 %	11 192	8 261	1 151	823	8 876	10 306	11 736	1.05	3 570	19 500
Divorcé / séparé	172	171	92,9 %	11 216	8 240	1 165	865	6 909	10 424	13 939	1.07	4 169	20 727
Veuf	242	270	93,4 %	19 499	15 161	1 915	1 058	14 559	18 217	21 875	-	8 487	44 818
Célibataire (18 ans et +)	592	626	84,9 %	9 101	6 386	724	558	4 404	7 730	11 056	0.79	1 637	11 623
Enfant (- de 18 ans)	1 175	1 114	91,5 %	5 535	4 153	584	282	3 958	5 067	6 176	-	1 639	7 011
Non renseigné	22	20	83,3 %	5 689	3 546	425	746	1 024	4 741	8 458	-	1 907	7 278
<b>Taille du ménage</b>													
1 personne	463	493	91,5 %	14 476	10 697	1 483	966	11 046	13 241	15 436	1.45	5 408	32 827
2 personnes	1 098	1 121	93,3 %	15 551	11 903	1 452	1 033	11 780	14 503	17 225	1.59	5 463	27 250
3 personnes	936	925	91,0 %	9 534	7 096	891	619	6 047	8 680	11 312	0.95	2 484	13 745
4 personnes	1 143	1 116	89,9 %	5 036	3 316	698	488	3 890	4 525	5 160	0.50	1 972	9 122
5 personnes	688	671	91,4 %	8 089	6 186	752	416	5 064	7 395	9 725	0.81	1 856	12 163
6 personnes et plus	303	295	85,3 %	6 131	4 371	519	280	3 364	5 227	7 090	0.57	1 294	9 374
<b>Type de ménage</b>													
Personne seule	463	493	91,5 %	14 476	10 697	1 483	966	11 046	13 241	15 436	1.45	5 408	32 827
Famille monoparentale	303	303	89,6 %	7 197	4 854	937	613	4 858	6 452	8 046	0.70	2 415	12 366
Couple sans enfant	917	940	93,9 %	16 930	13 134	1 526	1 114	12 661	15 898	19 134	1.74	6 014	29 007
Couple avec enfant(s)	2 753	2 684	90,3 %	7 144	5 174	739	491	5 360	6 452	7 543	0.70	1 994	10 786
Autre type de ménage	195	200	87,3 %	9 195	6 649	905	420	5 070	8 031	10 991	-	2 387	15 055
<b>ENSEMBLE</b>	<b>4 631</b>	<b>4 621</b>	<b>91,0 %</b>	<b>10 006</b>	<b>7 373</b>	<b>994</b>	<b>669</b>	<b>8 154</b>	<b>9 104</b>	<b>10 054</b>	<b>1.00</b>	<b>2 724</b>	<b>17 105</b>

\* Dans certaines catégories, la variabilité de la dépense globale moyenne peut être importante. De ce fait, nous présentons également l'intervalle de confiance de cette moyenne, la médiane et le percentile 90.

(a) Il y a 95% de chance que la moyenne se trouve dans cet intervalle de confiance. (b) 50% de la population a une dépense inférieure à la médiane. (c) 10% de la population a une dépense supérieure au percentile 90.

**Tableau n° 18**  
**Dépense en soins médicaux par personne protégée en 1997 selon le lieu de résidence**

Ensemble des soins médicaux : ensemble ambulatoire et hospitalisation	Consommateurs				Ensemble des personnes protégées : résultats redressés par an et par personne								
	Effectif brut	Effectif redressé	Taux redressé	Dépense moyenne / an / consom.	Montant remboursé moyen (1)	Ticket modérateur moyen (2)	Dépassement moyen (3)	Dépense globale moyenne				Médiane (b)	Percentile 90 (c)
								Intervalle de confiance 5%	Moyenne*	Intervalle de confiance 5%	Indice à sexe et âge égal		
								Borne inf. (a)	(1+2+3)	Borne sup. (a)			
<b>Lieu de résidence classé en 8 Zones d'étude et d'aménagement du territoire (ZEAT)</b>													
Région parisienne	656	644	92,4 %	8 178	5 213	970	1 327	6 115	7 556	8 998	0.83	2 827	15 976
Bassin parisien	942	936	92,7 %	12 123	9 496	1 052	597	8 334	11 235	14 135	1.23	2 716	17 178
Nord	395	388	90,4 %	8 143	5 859	1 042	409	5 665	7 365	9 065	0.81	2 516	14 507
Est	468	470	91,8 %	11 676	9 314	739	585	7 569	10 718	13 868	1.18	2 980	17 961
Ouest	642	647	89,5 %	6 671	4 443	993	504	5 172	5 970	6 768	0.66	2 422	13 827
Sud-Ouest	459	466	88,8 %	8 866	6 250	1 090	487	6 368	7 870	9 373	0.86	2 706	18 078
Centre-Est	609	611	90,4 %	11 072	8 382	901	600	6 558	10 007	13 457	1.10	2 643	17 214
Méditerranée	460	459	90,5 %	12 553	9 425	1 152	730	7 323	11 365	15 406	1.25	3 203	19 574
<b>Type de l'unité urbaine en 5 classes</b>													
Commune rurale	1 363	1 354	90,3 %	8 381	6 017	969	524	6 625	7 570	8 515	0.84	2 516	15 367
Unité urbaine < 20 000 hbts	822	827	91,0 %	8 911	6 518	1 034	499	6 554	8 107	9 660	2.64	2 740	16 757
20 000 à 199 999 hbts	1 006	1 011	90,3 %	12 875	9 990	980	559	8 652	11 622	14 593	3.83	2 664	19 574
200 000 à 1 999 999 hbts	904	904	92,3 %	11 093	8 433	1 012	726	7 460	10 243	13 025	1.13	3 010	17 167
Unité urbaine de Paris	438	426	91,2 %	7 796	4 817	940	1 309	5 279	7 112	8 944	0.78	2 647	14 665
Non renseigné	98	98	93,3 %	11 803	7 728	1 215	2 008	6 836	11 016	15 197	-	4 480	22 910
<b>ENSEMBLE</b>	<b>4 631</b>	<b>4 621</b>	<b>91,0 %</b>	<b>10 006</b>	<b>7 373</b>	<b>994</b>	<b>669</b>	<b>8 154</b>	<b>9 104</b>	<b>10 054</b>	<b>1.00</b>	<b>2 724</b>	<b>17 105</b>

\* Dans certaines catégories, la variabilité de la dépense globale moyenne peut être importante. De ce fait, nous présentons également l'intervalle de confiance de cette moyenne, la médiane et le percentile 90.

(a) Il y a 95% de chance que la moyenne se trouve dans cet intervalle de confiance. (b) 50% de la population a une dépense inférieure à la médiane. (c) 10% de la population a une dépense supérieure au percentile 90.

**Tableau n° 19**  
**Dépense en soins médicaux par personne protégée en 1997 selon le niveau d'études et la catégorie professionnelle**

Ensemble des soins médicaux : ensemble ambulatoire et hospitalisation	Consommateurs				Ensemble des personnes protégées : résultats redressés par an et par personne								
	Effectif brut	Effectif redressé	Taux redressé	Dépense moyenne / an / consom.	Montant remboursé moyen (1)	Ticket modérateur moyen (2)	Dépassement moyen (3)	Dépense globale moyenne				Médiane (b)	Percentile 90 (c)
								Intervalle de confiance 5% Borne inf. (a)	Moyenne* (1+2+3)	Intervalle de confiance 5% Borne sup. (a)	Indice à sexe et âge égal		
	<b>Niveau d'études</b>												
Non scolarisé	62	64	97,0 %	27 203	24 663	961	395	8 981	26 379	43 776	2.91	5 044	30 666
Primaire	769	787	91,7 %	14 256	10 540	1 563	854	11 522	13 076	14 630	1.44	6 245	29 360
Premier cycle	1 356	1 361	90,2 %	9 991	7 245	999	714	7 238	9 011	10 784	0.99	2 882	17 992
Second cycle	447	458	91,1 %	10 649	7 580	1 264	794	6 744	9 696	12 647	1.07	3 467	19 329
Supérieur	535	543	90,8 %	12 081	8 862	930	1 113	6 413	10 970	15 526	1.21	2 901	17 707
Autre ou non renseigné	82	78	87,6 %	12 490	9 561	808	555	667	10 946	21 225	-	1 553	16 017
Etudes en cours	1 380	1 331	91,5 %	5 451	4 033	599	308	3 862	4 986	6 110	0.55	1 706	7 034
	<b>Profession actuelle ou dernière profession exercée par la personne enquêtée</b>												
Agriculteur	122	120	75,9 %	15 077	9 624	1 144	675	8 216	11 451	14 686	1.12	3 919	40 328
Artisan, commerçant, chef d'entreprise	271	329	88,9 %	10 970	7 342	1 518	834	7 079	9 754	12 429	0.96	3 757	16 837
Cadre, prof. intell., prof. libérale	267	266	90,8 %	12 737	8 703	1 238	1 527	6 882	11 563	16 244	1.13	4 093	21 680
Profession intermédiaire	611	599	93,0 %	11 950	8 958	1 075	1 019	7 545	11 115	14 684	1.09	3 216	19 761
Employé	940	937	94,6 %	11 543	8 829	1 186	808	8 462	10 914	13 366	1.07	4 286	19 574
Ouvrier qualifié	571	564	90,5 %	8 813	6 474	911	523	6 780	7 978	9 177	0.78	2 615	20 373
Ouvrier non qualifié	383	388	87,4 %	10 838	7 836	1 047	539	6 976	9 471	11 966	0.93	2 809	20 838
Non renseigné	159	166	90,7 %	24 121	19 617	1 347	722	8 775	21 880	34 985	-	4 446	28 961
Non concerné (enf., étud., sans prof.)	1 307	1 252	91,2 %	5 014	3 670	580	278	3 635	4 572	5 509	-	1 631	6 908
	<b>Milieu social (Profession actuelle ou dernière profession du chef de ménage)</b>												
Agriculteur	185	183	79,6 %	12 326	8 234	1 003	561	7 331	9 807	12 283	1.07	2 456	35 478
Artisan, commerçant et chef ent.	468	534	89,7 %	8 565	5 677	1 292	668	5 819	7 687	9 554	0.84	2 785	13 179
Cadre, prof. intell., prof. libérale	540	529	92,8 %	8 776	5 846	1 087	1 153	5 726	8 145	10 564	0.89	3 128	16 585
Profession intermédiaire	950	927	92,3 %	12 126	9 280	994	830	8 033	11 196	14 358	1.23	3 003	16 870
Employé	595	589	93,5 %	8 916	6 697	976	612	6 536	8 336	10 136	0.91	2 940	15 324
Ouvrier qualifié	1 246	1 214	91,7 %	9 281	7 066	877	503	6 727	8 510	10 293	0.93	2 387	17 656
Ouvrier non qualifié	551	549	88,1 %	11 249	8 529	901	378	7 341	9 913	12 485	1.09	2 318	20 153
Non renseigné	96	96	92,3 %	8 765	6 216	915	926	4 938	8 091	11 243	-	2 301	20 339
<b>ENSEMBLE</b>	<b>4 631</b>	<b>4 621</b>	<b>91,0 %</b>	<b>10 006</b>	<b>7 373</b>	<b>994</b>	<b>669</b>	<b>8 154</b>	<b>9 104</b>	<b>10 054</b>	<b>1.00</b>	<b>2 724</b>	<b>17 105</b>

\* Dans certaines catégories, la variabilité de la dépense globale moyenne peut être importante. De ce fait, nous présentons également l'intervalle de confiance de cette moyenne, la médiane et le percentile 90.

(a) Il y a 95% de chance que la moyenne se trouve dans cet intervalle de confiance. (b) 50% de la population a une dépense inférieure à la médiane. (c) 10% de la population a une dépense supérieure au percentile 90.

**Tableau n° 20**  
**Dépense en soins médicaux par personne protégée en 1997 selon l'activité professionnelle**

Ensemble des soins médicaux : ensemble ambulatoire et hospitalisation	Consommateurs				Ensemble des personnes protégées : résultats redressés par an et par personne								
	Effectif brut	Effectif redressé	Taux redressé	Dépense moyenne / an / consom.	Montant remboursé moyen (1)	Ticket modérateur moyen (2)	Dépassement moyen (3)	Dépense globale moyenne				Médiane (b)	Percentile 90 (c)
								Intervalle de confiance 5% Borne inf. (a)	Moyenne* (1+2+3)	Intervalle de confiance 5% Borne sup. (a)	Indice à sexe et âge égal		
	<b>Occupation principale de la personne</b>												
Actif occupé	1 812	1 808	<b>89,6 %</b>	7 109	4 772	855	706	5 233	<b>6 372</b>	7 510	0.98	2 329	12 678
Chômeur	255	256	<b>87,4 %</b>	8 236	5 504	948	662	5 642	<b>7 196</b>	8 750	1.11	2 458	19 856
Personne au foyer (y.c. congé parental)	355	354	<b>93,9 %</b>	8 671	6 028	1 306	738	6 785	<b>8 142</b>	9 498	-	4 061	19 192
Retraité	784	825	<b>94,1 %</b>	20 988	16 635	1 809	1 167	16 112	<b>19 744</b>	23 376	-	8 403	42 034
Autre inactif	111	118	<b>94,4 %</b>	39 077	34 460	1 343	765	17 589	<b>36 889</b>	56 189	-	10 783	75 444
Enfant et contingent	1 313	1 259	<b>90,7 %</b>	4 986	3 630	574	275	3 595	<b>4 523</b>	5 451	-	1 596	6 860
Non renseigné	1	1	<b>100,0 %</b>	5 511	3 412	1 919	180	-	<b>5 511</b>	-	-	5 511	5 511
	<b>Type de contrat de travail</b>												
Salarié de la fonction publique	291	281	<b>93,4 %</b>	12 185	9 379	1 158	785	5 842	<b>11 375</b>	16 908	1.11	3 506	16 729
Salarié en CDI	1 148	1 118	<b>91,4 %</b>	8 783	6 304	874	814	6 198	<b>8 029</b>	9 859	0.78	2 481	14 975
Salarié en CDD ou autre emploi précaire	1 278	1 294	<b>92,4 %</b>	13 384	10 128	1 270	855	10 443	<b>12 371</b>	14 299	1.21	4 750	26 902
Indépendant	424	487	<b>84,7 %</b>	10 978	7 139	1 371	750	7 652	<b>9 298</b>	10 943	0.91	3 495	19 460
Non renseigné	28	28	<b>90,3 %</b>	9 508	6 896	752	863	3 631	<b>8 588</b>	13 545	-	2 301	34 054
Non concerné	1 462	1 413	<b>91,2 %</b>	7 125	5 436	671	331	4 789	<b>6 499</b>	8 209	-	1 767	8 699
<b>ENSEMBLE</b>	<b>4 631</b>	<b>4 621</b>	<b>91,0 %</b>	<b>10 006</b>	<b>7 373</b>	<b>994</b>	<b>669</b>	<b>8 154</b>	<b>9 104</b>	<b>10 054</b>	<b>1,00</b>	<b>2 724</b>	<b>17 105</b>

\* Dans certaines catégories, la variabilité de la dépense globale moyenne peut être importante. De ce fait, nous présentons également l'intervalle de confiance de cette moyenne, la médiane et le percentile 90.

(a) Il y a 95% de chance que la moyenne se trouve dans cet intervalle de confiance. (b) 50% de la population a une dépense inférieure à la médiane. (c) 10% de la population a une dépense supérieure au percentile 90.

**Tableau n° 21**  
**Dépense en soins médicaux par personne protégée en 1997 selon le niveau de revenu**

Ensemble des soins médicaux : ensemble ambulatoire et hospitalisation	Consommateurs				Ensemble des personnes protégées : résultats redressés par an et par personne								
	Effectif brut	Effectif redressé	Taux redressé	Dépense moyenne / an / consom.	Montant remboursé moyen (1)	Ticket modérateur moyen (2)	Dépassement moyen (3)	Dépense globale moyenne				Médiane (b)	Percentile 90 (c)
								Intervalle de confiance 5%	Moyenne*	Intervalle de confiance 5%	Indice à sexe et âge égal		
								Borne inf. (a)	(1+2+3)	Borne sup. (a)			
<b>Revenu par UC-RMI</b>													
Moins de 3000 F par UC	466	466	89,1 %	7 882	5 839	808	322	5 349	<b>7 023</b>	8 696	0.85	2 011	14 826
De 3000 à 4000 F par UC	475	469	87,3 %	8 203	5 968	827	326	5 390	<b>7 164</b>	8 939	0.86	2 007	14 215
De 4000 à 5000 F par UC	533	525	91,3 %	9 956	7 652	915	481	5 383	<b>9 090</b>	12 797	1.09	2 649	15 088
De 5000 à 6000 F par UC	553	547	91,2 %	7 604	5 473	903	504	4 821	<b>6 932</b>	9 042	0.83	2 343	13 708
De 6000 à 8000 F par UC	579	577	91,3 %	11 548	8 654	1 087	732	6 942	<b>10 543</b>	14 143	1.27	3 238	19 025
Plus de 8000 F par UC	508	496	92,7 %	9 432	6 356	1 154	1 193	6 089	<b>8 744</b>	11 399	1.05	3 486	16 196
Non renseigné	1 517	1 540	91,7 %	11 694	8 726	1 079	820	9 006	<b>10 726</b>	12 447	-	3 072	20 503
<b>Revenu par UC-Oxford</b>													
Moins de 3000 F par UC	810	801	88,0 %	7 689	5 670	762	283	5 431	<b>6 768</b>	8 105	0.80	1 879	14 030
De 3000 à 4000 F par UC	702	690	91,8 %	7 358	5 429	849	439	5 543	<b>6 751</b>	7 959	0.80	2 289	13 173
De 4000 à 5000 F par UC	414	412	90,0 %	10 033	7 591	888	522	3 972	<b>9 025</b>	14 078	1.07	2 392	12 077
De 5000 à 6000 F par UC	357	354	89,6 %	11 694	8 709	1 077	609	5 087	<b>10 480</b>	15 874	1.24	2 843	17 310
De 6000 à 8000 F par UC	833	826	93,1 %	10 920	8 135	1 095	841	8 148	<b>10 169</b>	12 190	1.20	3 072	19 326
Plus de 8000 F par UC	324	319	94,7 %	9 698	6 295	1 350	1 476	7 471	<b>9 180</b>	10 889	1.09	4 548	19 327
Non renseigné	1 191	1 220	91,2 %	11 965	8 922	1 088	812	8 838	<b>10 910</b>	12 982	-	3 154	20 455
<b>ENSEMBLE</b>	<b>4 631</b>	<b>4 621</b>	<b>91,0 %</b>	<b>10 006</b>	<b>7 373</b>	<b>994</b>	<b>669</b>	<b>8 154</b>	<b>9 104</b>	<b>10 054</b>	<b>1.00</b>	<b>2 724</b>	<b>17 105</b>

\* Dans certaines catégories, la variabilité de la dépense globale moyenne peut être importante. De ce fait, nous présentons également l'intervalle de confiance de cette moyenne, la médiane et le percentile 90.

(a) Il y a 95% de chance que la moyenne se trouve dans cet intervalle de confiance. (b) 50% de la population a une dépense inférieure à la médiane. (c) 10% de la population a une dépense supérieure au percentile 90.

**Tableau n° 22**  
**Dépense en soins médicaux par personne protégée en 1997 selon l'état de santé**

Ensemble des soins médicaux : ensemble ambulatoire et hospitalisation	Consommateurs				Ensemble des personnes protégées : résultats redressés par an et par personne								
	Effectif brut	Effectif redressé	Taux redressé	Dépense moyenne / an / consom.	Montant remboursé moyen (1)	Ticket modérateur moyen (2)	Dépassement moyen (3)	Dépense globale moyenne				Médiane (b)	Percentile 90 (c)
								Intervalle de confiance 5% Borne inf. (a)	Moyenne* (1+2+3)	Intervalle de confiance 5% Borne sup. (a)	Indice à sexe et âge égal		
<b>Nombre de maladies déclarées</b>													
Aucune maladie	406	378	84,9 %	2 358	1 455	401	139	1 497	2 003	2 509	0.23	929	4 215
1-2 maladies	1 222	1 210	88,7 %	4 649	3 096	586	410	3 532	4 124	4 716	0.48	1 614	7 780
3-4 maladies	855	847	91,0 %	8 665	6 237	860	730	5 417	7 883	10 349	0.92	2 835	11 978
5-7 maladies	712	711	95,2 %	14 769	11 532	1 494	960	11 187	14 057	16 926	1.65	6 021	26 309
>=8 maladies	370	383	97,7 %	22 815	18 271	2 387	1 415	16 545	22 291	28 037	2.61	10 726	46 731
<b>Degré de risque vital</b>													
Aucun risque	1 335	1 288	88,8 %	3 728	2 278	607	412	2 954	3 309	3 664	0.39	1 589	6 748
Risque faible	1 442	1 426	91,0 %	5 724	3 565	913	686	4 776	5 209	5 642	0.61	2 571	12 498
Risque possible	565	571	94,1 %	18 512	14 541	1 755	979	13 722	17 414	21 106	2.04	6 748	30 399
Risque important	223	244	96,4 %	39 126	34 485	1 790	1 205	25 158	37 734	50 309	4.42	14 567	77 404
<b>Degré d'invalidité</b>													
Pas gêné ou gêne infime	1 227	1 189	87,9 %	2 971	1 757	501	338	2 349	2 611	2 873	0.31	1 339	5 587
Peu gêné	538	525	88,7 %	4 763	2 859	717	622	3 565	4 224	4 884	0.50	2 240	9 448
Gêné mais vie normale	962	949	92,0 %	6 493	4 139	1 072	721	5 265	5 977	6 690	0.70	2 924	13 048
Activité modifiée / réduite	804	825	95,9 %	21 614	17 720	1 758	1 086	17 006	20 734	24 462	2.43	8 721	39 580
Sans autonomie, alitement	34	41	95,3 %	75 292	67 344	2 606	1 651	18 850	71 790	124 731	8.41	28 062	108 100
<b>Etat de santé ressenti par la personne</b>													
De 0 à 4 /10	78	86	100,0 %	71 494	68 375	1 548	1 015	31 424	71 494	111 564	8.46	15 976	108 100
De 5 à 6 /10	406	415	96,1 %	16 386	12 702	1 817	1 077	13 180	15 741	18 303	1.86	7 462	36 901
De 7 à 8 /10	1 199	1 180	92,7 %	9 326	6 615	1 189	786	7 520	8 645	9 770	1.02	3 809	16 846
De 9 à 10 /10	1 661	1 622	88,1 %	4 163	2 585	594	463	3 252	3 668	4 084	0.43	1 589	7 571
Non renseigné	221	226	91,9 %	10 588	7 775	1 238	680	7 536	9 727	11 918	-	3 335	23 477
<b>ENSEMBLE</b>	<b>3 565</b>	<b>3 530</b>	<b>91,0 %</b>	<b>7 640</b>	<b>5 631</b>	<b>759</b>	<b>511</b>	<b>6 227</b>	<b>6 953</b>	<b>7 679</b>	<b>1.00</b>	<b>2 081</b>	<b>13 064</b>
<b>Proportions de questionnaires Santé exploitables et inexploitables</b>	<b>Personnes dont le questionnaire santé est exploitable</b>												
	nombre brut : 3565 / 4631 (77,0 %)						nombre brut : 3911 / 5079 (77,0 %)						
	nombre redressé : 3530 / 4621 (76,4 %)						nombre redressé : 3879 / 5079 (76,4 %)						
	<b>Personnes dont le questionnaire santé est inexploitable</b>												
	nombre brut : 1066 / 4631 (23,0 %)						nombre brut : 1168 / 5079 (23,0 %)						
	nombre redressé : 1091 / 4621 (23,6 %)						nombre redressé : 1200 / 5079 (23,6 %)						

\* Dans certaines catégories, la variabilité de la dépense globale moyenne peut être importante. De ce fait, nous présentons également l'intervalle de confiance de cette moyenne, la médiane et le percentile 90.

(a) Il y a 95% de chance que la moyenne se trouve dans cet intervalle de confiance. (b) 50% de la population a une dépense inférieure à la médiane. (c) 10% de la population a une dépense supérieure au percentile 90.

**Tableau n° 23**  
**Dépense en soins médicaux par personne protégée en 1997 selon la protection sociale**

Ensemble des soins médicaux : ensemble ambulatoire et hospitalisation	Consommateurs				Ensemble des personnes protégées : résultats redressés par an et par personne									
	Effectif brut	Effectif redressé	Taux redressé	Dépense moyenne / an / consom.	Montant remboursé moyen (1)	Ticket modérateur moyen (2)	Dépassement moyen (3)	Dépense globale moyenne				Médiane (b)	Percentile 90 (c)	
								Intervalle de confiance 5% Borne inf. (a)	Moyenne* (1+2+3)	Intervalle de confiance 5% Borne sup. (a)	Indice à sexe et âge égal			
	<b>Régime de Sécurité sociale</b>													
CNAMTS (Régime général)	4 103	4 023	92,1 %	10 173	7 659	946	683	8 288	9 365	10 442	1.03	2 718	17 388	
CANAM (Indépendants)	264	347	85,7 %	7 403	4 273	1 467	586	4 668	6 343	8 018	0.70	2 731	12 754	
MSA (Agricoles)	264	251	82,6 %	10 950	7 409	1 047	576	7 092	9 041	10 991	0.99	2 736	20 764	
	<b>Exonération du ticket modérateur (TM) (= Prise en charge à 100%)</b>													
Exonéré pour ALD	357	384	100,0 %	42 651	39 857	1 257	1 251	32 276	42 651	53 026	4.66	14 342	92 554	
Exonéré pour autre motif	303	308	92,5 %	17 261	14 332	1 058	460	10 571	15 965	21 360	1.74	4 857	29 957	
Non exonéré	3 938	3 895	90,2 %	6 275	4 013	969	633	5 222	5 660	6 098	0.62	2 333	11 741	
Non renseigné	33	33	75,0 %	3 400	1 172	611	766	1 370	2 550	3 730	-	866	6 989	
	<b>Couverture complémentaire (CC)</b>													
Oui	3 971	3 950	92,0 %	9 524	6 907	1 060	734	7 835	8 763	9 690	0.97	2 916	16 817	
Non	618	627	85,7 %	12 737	9 859	632	314	7 203	10 910	14 616	1.20	1 735	18 225	
Non renseigné	42	44	81,5 %	14 439	10 726	666	373	3 941	11 765	19 589	-	1 483	65 449	
<b>ENSEMBLE</b>	<b>4 631</b>	<b>4 621</b>	<b>91,0 %</b>	<b>10 006</b>	<b>7 373</b>	<b>994</b>	<b>669</b>	<b>8 154</b>	<b>9 104</b>	<b>10 054</b>	<b>1.00</b>	<b>2 724</b>	<b>17 105</b>	

\* Dans certaines catégories, la variabilité de la dépense globale moyenne peut être importante. De ce fait, nous présentons également l'intervalle de confiance de cette moyenne, la médiane et le percentile 90.

(a) Il y a 95% de chance que la moyenne se trouve dans cet intervalle de confiance. (b) 50% de la population a une dépense inférieure à la médiane. (c) 10% de la population a une dépense supérieure au percentile 90.

**Tableau n° 24**  
**Dépense en soins médicaux par personne protégée en 1997 selon la protection sociale (suite)**

Ensemble des soins médicaux : ensemble ambulatoire et hospitalisation	Consommateurs				Ensemble des personnes protégées : résultats redressés par an et par personne								
	Effectif brut	Effectif redressé	Taux redressé	Dépense moyenne / an / consom.	Montant remboursé moyen (1)	Ticket modérateur moyen (2)	Dépassement moyen (3)	Dépense globale moyenne				Médiane (b)	Percentile 90 (c)
								Intervalle de confiance 5% Borne inf. (a)	Moyenne* (1+2+3)	Intervalle de confiance 5% Borne sup. (a)	Indice à sexe et âge égal		
<b>Type de couverture complémentaire</b>													
Mutuelle	2 056	2 043	93,0 %	8 821	6 322	1 129	697	7 212	8 203	9 194	0.95	3 074	16 661
Caisse de prévoyance	745	734	92,2 %	10 618	7 949	991	793	6 705	9 791	12 878	1.14	2 923	18 583
Assurance privée	930	930	90,0 %	9 492	6 686	984	801	6 640	8 546	10 452	0.99	2 690	15 645
Non renseigné	240	243	91,0 %	12 237	9 471	988	601	6 997	11 137	15 277	-	2 789	19 442
Non concerné	660	671	85,4 %	12 849	9 919	635	318	7 476	10 969	14 462	-	1 713	18 914
<b>Mode d'obtention de la couverture complémentaire</b>													
Par l'entreprise	2 129	2 069	92,5 %	9 489	6 888	994	838	7 488	8 780	10 072	0.99	2 995	16 128
Individuel	1 694	1 732	91,4 %	9 824	7 146	1 145	621	7 539	8 979	10 420	1.01	2 851	17 668
Autres	23	23	88,5 %	7 273	4 649	1 411	309	3 708	6 434	9 159	-	4 803	16 208
Non renseigné	125	125	91,9 %	6 415	4 326	885	665	3 946	5 896	7 846	-	2 026	15 162
Non concerné	660	671	85,4 %	12 849	9 919	635	318	7 476	10 969	14 462	-	1 713	18 914
<b>Couverture sociale combinée</b>													
100% avec CC	417	437	98,0 %	33 986	30 678	1 310	1 128	25 485	33 300	41 116	3.65	13 287	60 881
100% sans CC	232	242	96,4 %	25 932	23 341	928	469	14 511	25 002	35 493	2.74	5 630	40 519
TM avec CC	3 531	3 490	91,5 %	6 501	4 179	1 033	686	5 474	5 947	6 419	0.65	2 521	12 366
TM sans CC	379	378	80,1 %	4 482	2 850	482	236	2 393	3 589	4 786	0.39	816	7 711
Non assuré, non renseigné	72	74	77,9 %	10 046	6 657	652	516	3 303	7 825	12 346	-	1 354	11 849
<b>ENSEMBLE</b>	<b>4 631</b>	<b>4 621</b>	<b>91,0 %</b>	<b>10 006</b>	<b>7 373</b>	<b>994</b>	<b>669</b>	<b>8 154</b>	<b>9 104</b>	<b>10 054</b>	<b>1.00</b>	<b>2 724</b>	<b>17 105</b>

\* Dans certaines catégories, la variabilité de la dépense globale moyenne peut être importante. De ce fait, nous présentons également l'intervalle de confiance de cette moyenne, la médiane et le percentile 90.

(a) Il y a 95% de chance que la moyenne se trouve dans cet intervalle de confiance. (b) 50% de la population a une dépense inférieure à la médiane. (c) 10% de la population a une dépense supérieure au percentile 90.



### ***3.3. La dépense par personne protégée en 1997 par type de soins***

---



### ***3.3.1. La dépense en hospitalisation***

---

*selon :*

- âge en 4 classes : hommes, femmes, ensemble*
- âge en 10 classes : hommes, femmes*
- âge en 10 classes*
- mode de vie*
- lieu de résidence*
- niveau d'études et catégorie professionnelle*
- activité professionnelle*
- niveau de revenu*
- état de santé*
- assurance maladie obligatoire*
- couverture complémentaire maladie*

**Tableau n° 25**  
**Dépense en hospitalisation par personne protégée en 1997 selon l'âge en 4 classes et le sexe**

Hospitalisation	Consommateurs				Ensemble des personnes protégées : résultats redressés par an et par personne								
	Effectif brut	Effectif redressé	Taux redressé	Dépense moyenne / an / consom.	Montant remboursé moyen (1)	Ticket modérateur moyen (2)	Dépassement moyen (3)	Dépense globale moyenne				Médiane (b)	Percentile 90 (c)
								Intervalle de confiance 5% Borne inf. (a)	Moyenne* (1+2+3)	Intervalle de confiance 5% Borne sup. (a)	Indice à sexe et âge égal		
<b>Age en 4 classes croisé avec le sexe</b>													
<b>Homme</b>													
Moins de 16 ans	76	71	12,6 %	19 401	2 395	7	0	1 202	2 451	3 701	-	0	1 771
De 16 à 39 ans	79	78	9,2 %	47 159	4 291	1	2	1 829	4 348	6 868	-	0	0
De 40 à 64 ans	120	114	15,6 %	28 208	4 323	5	7	1 986	4 393	6 800	-	0	3 597
65 ans et plus	87	96	28,3 %	28 797	7 970	18	35	4 950	8 155	11 360	-	0	23 320
<b>ENSEMBLE</b>	<b>362</b>	<b>358</b>	<b>14,4 %</b>	<b>30 835</b>	<b>4 375</b>	<b>6</b>	<b>7</b>	<b>3 231</b>	<b>4 453</b>	<b>5 674</b>	<b>1,07</b>	<b>0</b>	<b>3 068</b>
<b>Femme</b>													
Moins de 16 ans	48	46	8,2 %	36 497	2 947	6	0	1 168	2 998	4 828	-	0	0
De 16 à 39 ans	150	147	17,1 %	21 528	3 628	7	0	1 253	3 684	6 115	-	0	8 446
De 40 à 64 ans	115	110	15,4 %	17 475	2 635	6	1	1 770	2 696	3 623	-	0	3 786
65 ans et plus	92	101	21,6 %	38 988	8 230	27	5	4 164	8 414	12 664	-	0	16 599
<b>ENSEMBLE</b>	<b>405</b>	<b>404</b>	<b>15,5 %</b>	<b>26 496</b>	<b>4 037</b>	<b>10</b>	<b>1</b>	<b>2 935</b>	<b>4 117</b>	<b>5 299</b>	<b>0,94</b>	<b>0</b>	<b>5 672</b>
<b>Ensemble</b>													
Moins de 16 ans	124	116	10,3 %	26 348	2 671	7	0	1 618	2 724	3 830	0,64	0	70
De 16 à 39 ans	229	225	13,2 %	30 417	3 957	4	1	2 266	4 014	5 762	0,94	0	3 095
De 40 à 64 ans	235	224	15,5 %	22 933	3 490	5	4	2 258	3 555	4 852	0,83	0	3 786
65 ans et plus	179	196	24,3 %	34 195	8 121	23	18	5 507	8 305	11 104	1,95	0	19 383
<b>ENSEMBLE</b>	<b>767</b>	<b>762</b>	<b>15,0 %</b>	<b>28 534</b>	<b>4 202</b>	<b>8</b>	<b>4</b>	<b>3 432</b>	<b>4 281</b>	<b>5 130</b>	<b>1,00</b>	<b>0</b>	<b>4 189</b>

\* Dans certaines catégories, la variabilité de la dépense globale moyenne peut être importante. De ce fait, nous présentons également l'intervalle de confiance de cette moyenne, la médiane et le percentile 90.

(a) Il y a 95% de chance que la moyenne se trouve dans cet intervalle de confiance. (b) 50% de la population a une dépense inférieure à la médiane. (c) 10% de la population a une dépense supérieure au percentile 90.

**Tableau n° 26**  
**Dépense en hospitalisation par personne protégée en 1997 selon l'âge en 10 classes et le sexe**

Hospitalisation	Consommateurs				Ensemble des personnes protégées : résultats redressés par an et par personne								
	Effectif brut	Effectif redressé	Taux redressé	Dépense moyenne / an / consom.	Montant remboursé moyen (1)	Ticket modérateur moyen (2)	Dépassement moyen (3)	Dépense globale moyenne				Médiane (b)	Percentile 90 (c)
								Intervalle de confiance 5% Borne inf. (a)	Moyenne* (1+2+3)	Intervalle de confiance 5% Borne sup. (a)	Indice à sexe et âge égal		
<b>Age en 10 classes croisé avec le sexe</b>													
<b>Homme</b>													
Moins de 2 ans	7	6	12,5 %	8 032	967	0	0	112	1 004	1 896	-	0	2 335
De 2 à 9 ans	39	35	12,7 %	6 924	859	5	0	428	878	1 328	-	0	1 332
De 10 à 19 ans	37	37	10,8 %	53 571	5 623	8	0	2 086	5 762	9 438	-	0	70
De 20 à 29 ans	22	23	6,2 %	14 993	919	0	0	206	932	1 659	-	0	0
De 30 à 39 ans	50	48	13,0 %	50 844	6 541	2	4	1 805	6 596	11 388	-	0	2 837
De 40 à 49 ans	53	49	13,3 %	34 197	4 497	6	4	149	4 541	8 933	-	0	1 956
De 50 à 59 ans	41	40	15,6 %	26 901	4 088	2	0	1 737	4 187	6 637	-	0	8 060
De 60 à 69 ans	61	60	24,8 %	23 325	5 632	12	22	3 165	5 783	8 401	-	0	13 975
De 70 à 79 ans	41	43	29,5 %	38 751	11 208	16	52	5 342	11 413	17 484	-	0	37 347
80 ans et plus	11	17	29,8 %	9 737	2 807	25	43	-360	2 904	6 168	-	0	6 124
<b>ENSEMBLE</b>	<b>362</b>	<b>358</b>	<b>14,4 %</b>	<b>30 835</b>	<b>4 375</b>	<b>6</b>	<b>7</b>	<b>3 231</b>	<b>4 453</b>	<b>5 674</b>	<b>1,07</b>	<b>0</b>	<b>3 068</b>
<b>Femme</b>													
Moins de 2 ans	4	4	9,3 %	47 644	4 395	0	0	-774	4 432	9 638	-	0	0
De 2 à 9 ans	22	20	7,2 %	42 437	2 989	6	0	44	3 053	6 062	-	0	0
De 10 à 19 ans	34	33	9,8 %	23 825	2 288	6	0	714	2 333	3 953	-	0	0
De 20 à 29 ans	71	74	20,8 %	30 000	6 177	5	0	161	6 236	12 310	-	0	10 374
De 30 à 39 ans	67	62	15,3 %	12 875	1 921	10	0	1 255	1 971	2 688	-	0	6 627
De 40 à 49 ans	56	53	14,6 %	13 276	1 895	5	2	1 165	1 933	2 702	-	0	3 054
De 50 à 59 ans	45	43	16,5 %	15 885	2 533	2	0	1 457	2 617	3 776	-	0	3 994
De 60 à 69 ans	45	46	18,7 %	48 815	9 014	33	0	1 939	9 128	16 318	-	0	13 585
De 70 à 79 ans	52	55	27,0 %	29 309	7 766	28	11	4 632	7 902	11 171	-	0	23 550
80 ans et plus	9	15	14,2 %	40 916	5 427	8	0	-1 019	5 790	12 598	-	0	7 261
<b>ENSEMBLE</b>	<b>405</b>	<b>404</b>	<b>15,5 %</b>	<b>26 496</b>	<b>4 037</b>	<b>10</b>	<b>1</b>	<b>2 935</b>	<b>4 117</b>	<b>5 299</b>	<b>0,94</b>	<b>0</b>	<b>5 672</b>

\* Dans certaines catégories, la variabilité de la dépense globale moyenne peut être importante. De ce fait, nous présentons également l'intervalle de confiance de cette moyenne, la médiane et le percentile 90.

(a) Il y a 95% de chance que la moyenne se trouve dans cet intervalle de confiance. (b) 50% de la population a une dépense inférieure à la médiane. (c) 10% de la population a une dépense supérieure au percentile 90.

**Tableau n° 27**  
**Dépense en hospitalisation par personne protégée en 1997 selon l'âge en 10 classes**

Hospitalisation	Consommateurs				Ensemble des personnes protégées : résultats redressés par an et par personne								
	Effectif brut	Effectif redressé	Taux redressé	Dépense moyenne / an / consom.	Montant remboursé moyen (1)	Ticket modérateur moyen (2)	Dépassement moyen (3)	Dépense globale moyenne				Médiane (b)	Percentile 90 (c)
								Intervalle de confiance 5% Borne inf. (a)	Moyenne* (1+2+3)	Intervalle de confiance 5% Borne sup. (a)	Indice à sexe et âge égal		
<b>Ensemble</b>													
Moins de 2 ans	11	10	11,0 %	23 942	2 594	0	0	163	2 631	5 099	0,61	0	2 324
De 2 à 9 ans	61	54	9,7 %	20 190	1 926	5	0	440	1 968	3 496	0,46	0	0
De 10 à 19 ans	71	70	10,3 %	39 547	3 972	7	0	2 046	4 065	6 083	0,95	0	70
De 20 à 29 ans	93	96	13,2 %	26 711	3 496	3	0	515	3 532	6 548	0,82	0	4 440
De 30 à 39 ans	117	110	14,2 %	29 443	4 126	6	2	1 882	4 179	6 475	0,98	0	3 098
De 40 à 49 ans	109	102	13,9 %	23 341	3 206	6	3	1 017	3 248	5 478	0,76	0	2 096
De 50 à 59 ans	86	83	16,0 %	21 194	3 305	2	0	2 053	3 396	4 738	0,79	0	5 443
De 60 à 69 ans	106	106	21,7 %	34 376	7 335	23	11	3 627	7 467	11 308	1,74	0	13 809
De 70 à 79 ans	93	98	28,0 %	33 439	9 199	23	28	6 215	9 363	12 512	2,20	0	34 170
80 ans et plus	20	32	19,6 %	24 389	4 518	14	15	251	4 788	9 326	1,13	0	7 261
<b>ENSEMBLE</b>	<b>767</b>	<b>762</b>	<b>15,0 %</b>	<b>28 534</b>	<b>4 202</b>	<b>8</b>	<b>4</b>	<b>3 432</b>	<b>4 281</b>	<b>5 130</b>	<b>1,00</b>	<b>0</b>	<b>4 189</b>

\* Dans certaines catégories, la variabilité de la dépense globale moyenne peut être importante. De ce fait, nous présentons également l'intervalle de confiance de cette moyenne, la médiane et le percentile 90.

(a) Il y a 95% de chance que la moyenne se trouve dans cet intervalle de confiance. (b) 50% de la population a une dépense inférieure à la médiane. (c) 10% de la population a une dépense supérieure au percentile 90.

**Tableau n° 28**  
**Dépense en hospitalisation par personne protégée en 1997 selon le mode de vie**

Hospitalisation	Consommateurs				Ensemble des personnes protégées : résultats redressés par an et par personne								
	Effectif brut	Effectif redressé	Taux redressé	Dépense moyenne / an / consom.	Montant remboursé moyen (1)	Ticket modérateur moyen (2)	Dépassement moyen (3)	Dépense globale moyenne				Médiane (b)	Percentile 90 (c)
								Intervalle de confiance 5% Borne inf. (a)	Moyenne* (1+2+3)	Intervalle de confiance 5% Borne sup. (a)	Indice à sexe et âge égal		
<b>Etat matrimonial</b>													
Marié / en ménage	462	454	17,3 %	26 593	4 508	10	7	3 361	4 594	5 828	1,00	0	6 832
Divorcé / séparé	32	33	17,9 %	25 989	4 486	22	0	1 720	4 661	7 603	1,02	0	9 748
Veuf	56	65	22,5 %	30 341	6 728	9	3	4 071	6 824	9 576	-	0	16 512
Célibataire (18 ans et +)	84	85	11,5 %	39 547	4 495	1	2	1 322	4 561	7 799	0,99	0	1 608
Enfant (- de 18 ans)	127	121	9,9 %	28 514	2 782	6	0	1 743	2 835	3 927	-	0	0
Non renseigné	6	5	20,8 %	5 486	1 120	0	0	-463	1 143	2 750	-	0	2 307
<b>Taille du ménage</b>													
1 personne	105	115	21,3 %	27 662	5 789	12	4	4 052	5 902	7 753	1,38	0	13 698
2 personnes	235	242	20,1 %	33 750	6 654	17	11	4 409	6 795	9 181	1,59	0	11 079
3 personnes	143	136	13,4 %	32 744	4 304	3	4	1 922	4 383	6 844	1,02	0	2 289
4 personnes	145	134	10,8 %	14 144	1 497	5	1	988	1 526	2 064	0,36	0	675
5 personnes	95	93	12,7 %	32 257	4 042	5	0	1 983	4 087	6 192	0,95	0	2 554
6 personnes et plus	44	42	12,1 %	24 904	2 962	3	2	1 230	3 023	4 815	0,71	0	3 743
<b>Type de ménage</b>													
Personne seule	105	115	21,3 %	27 662	5 789	12	4	4 052	5 902	7 753	1,36	0	13 698
Famille monoparentale	41	40	11,8 %	15 785	1 816	4	0	917	1 868	2 818	0,43	0	1 956
Couple sans enfant	208	215	21,5 %	36 222	7 626	20	13	4 919	7 780	10 640	1,80	0	12 562
Couple avec enfant(s)	379	359	12,1 %	26 251	3 119	4	2	2 159	3 171	4 182	0,73	0	1 974
Autre type de ménage	34	34	14,8 %	21 216	3 088	2	4	738	3 150	5 561	-	0	5 878
<b>ENSEMBLE</b>	<b>767</b>	<b>762</b>	<b>15,0 %</b>	<b>28 534</b>	<b>4 202</b>	<b>8</b>	<b>4</b>	<b>3 432</b>	<b>4 281</b>	<b>5 130</b>	<b>1,00</b>	<b>0</b>	<b>4 189</b>

\* Dans certaines catégories, la variabilité de la dépense globale moyenne peut être importante. De ce fait, nous présentons également l'intervalle de confiance de cette moyenne, la médiane et le percentile 90.

(a) Il y a 95% de chance que la moyenne se trouve dans cet intervalle de confiance. (b) 50% de la population a une dépense inférieure à la médiane. (c) 10% de la population a une dépense supérieure au percentile 90.

**Tableau n° 29**  
**Dépense en hospitalisation par personne protégée en 1997 selon le lieu de résidence**

Hospitalisation	Consommateurs				Ensemble des personnes protégées : résultats redressés par an et par personne								
	Effectif brut	Effectif redressé	Taux redressé	Dépense moyenne / an / consom.	Montant remboursé moyen (1)	Ticket modérateur moyen (2)	Dépassement moyen (3)	Dépense globale moyenne				Médiane (b)	Percentile 90 (c)
								Intervalle de confiance 5% Borne inf. (a)	Moyenne* (1+2+3)	Intervalle de confiance 5% Borne sup. (a)	Indice à sexe et âge égal		
<b>Lieu de résidence classé en 8 Zones d'étude et d'aménagement du territoire (ZEAT)</b>													
Région parisienne	97	91	13,1 %	16 429	2 100	1	0	1 226	2 145	3 063	0,50	0	3 104
Bassin parisien	159	158	15,6 %	39 217	6 028	13	5	3 688	6 135	8 582	1,43	0	4 832
Nord	69	67	15,6 %	19 977	3 063	3	0	1 713	3 120	4 527	0,73	0	6 418
Est	75	78	15,2 %	38 098	5 719	7	0	2 786	5 804	8 822	1,36	0	4 538
Ouest	98	97	13,4 %	14 915	1 967	4	2	1 419	2 001	2 582	0,47	0	2 889
Sud-Ouest	73	73	13,9 %	19 813	2 694	12	7	1 506	2 755	4 005	0,64	0	3 054
Centre-Est	109	111	16,4 %	35 481	5 680	8	15	2 502	5 826	9 151	1,36	0	5 843
Méditerranée	87	87	17,2 %	33 392	5 656	14	2	1 930	5 730	9 529	1,34	0	6 651
<b>Type de l'unité urbaine en 5 classes</b>													
Commune rurale	211	208	13,9 %	22 110	2 993	10	6	2 283	3 068	3 852	0,71	0	2 837
Unité urbaine < 20 000 hbts	135	133	14,6 %	23 887	3 431	7	4	2 058	3 495	4 933	2,33	0	4 181
20 000 à 199 999 hbts	183	189	16,9 %	41 748	6 937	11	5	4 208	7 045	9 881	4,86	0	6 682
200 000 à 1 999 999 hbts	155	156	15,9 %	31 184	4 888	6	3	2 645	4 969	7 292	1,15	0	4 713
Unité urbaine de Paris	66	60	12,8 %	15 388	1 929	1	0	808	1 977	3 146	0,46	0	2 601
Non renseigné	17	16	15,2 %	17 975	2 679	0	0	835	2 739	4 642	-	0	7 333
<b>ENSEMBLE</b>	<b>767</b>	<b>762</b>	<b>15,0 %</b>	<b>28 534</b>	<b>4 202</b>	<b>8</b>	<b>4</b>	<b>3 432</b>	<b>4 281</b>	<b>5 130</b>	<b>1,00</b>	<b>0</b>	<b>4 189</b>

\* Dans certaines catégories, la variabilité de la dépense globale moyenne peut être importante. De ce fait, nous présentons également l'intervalle de confiance de cette moyenne, la médiane et le percentile 90.

(a) Il y a 95% de chance que la moyenne se trouve dans cet intervalle de confiance. (b) 50% de la population a une dépense inférieure à la médiane. (c) 10% de la population a une dépense supérieure au percentile 90.



**Tableau n° 30**  
**Dépense en hospitalisation par personne protégée en 1997 selon le niveau d'études et la catégorie professionnelle**

Hospitalisation	Consommateurs				Ensemble des personnes protégées : résultats redressés par an et par personne								
	Effectif brut	Effectif redressé	Taux redressé	Dépense moyenne / an / consom.	Montant remboursé moyen (1)	Ticket modérateur moyen (2)	Dépassement moyen (3)	Dépense globale moyenne				Médiane (b)	Percentile 90 (c)
								Intervalle de confiance 5% Borne inf. (a)	Moyenne* (1+2+3)	Intervalle de confiance 5% Borne sup. (a)	Indice à sexe et âge égal		
<b>Niveau d'études</b>													
Non scolarisé	11	13	19,7 %	106 686	20 651	4	0	3 512	21 014	38 516	4,95	0	24 747
Primaire	166	173	20,2 %	24 386	4 764	19	16	3 700	4 917	6 133	1,16	0	11 079
Premier cycle	259	251	16,6 %	23 224	3 801	4	4	2 433	3 863	5 292	0,91	0	6 278
Second cycle	89	89	17,7 %	23 539	4 104	7	0	1 673	4 165	6 657	0,98	0	5 431
Supérieur	83	87	14,5 %	42 960	6 174	10	2	1 828	6 250	10 672	1,47	0	4 181
Autre ou non renseigné	9	9	10,1 %	59 699	6 013	2	0	-2 093	6 037	14 167	-	0	0
Etudes en cours	150	141	9,7 %	27 831	2 646	5	0	1 587	2 697	3 808	0,63	0	0
<b>Profession actuelle ou dernière profession exercée par la personne enquêtée</b>													
Agriculteur	26	28	17,7 %	25 686	4 440	60	43	2 421	4 552	6 683	1,03	0	13 809
Artisan, commerçant, chef d'entreprise	46	49	13,2 %	26 338	3 377	32	27	1 528	3 488	5 447	0,79	0	1 974
Cadre, prof. intell., prof. libérale	57	58	19,8 %	24 612	4 774	3	5	896	4 872	8 848	1,10	0	6 651
Profession intermédiaire	103	99	15,4 %	36 552	5 553	3	1	2 294	5 619	8 944	1,27	0	5 443
Employé	177	176	17,8 %	27 421	4 776	3	0	2 825	4 870	6 916	1,10	0	6 832
Ouvrier qualifié	111	110	17,7 %	18 044	3 111	3	0	2 284	3 186	4 089	0,72	0	6 691
Ouvrier non qualifié	74	74	16,7 %	23 376	3 839	6	2	1 996	3 896	5 796	0,88	0	8 446
Non renseigné	32	36	19,7 %	80 052	15 544	5	8	2 909	15 748	28 588	-	0	15 832
Non concerné (enf., étud., sans prof.)	141	132	9,6 %	24 704	2 326	5	0	1 452	2 375	3 297	-	0	0
<b>Milieu social (Profession actuelle ou dernière profession du chef de ménage)</b>													
Agriculteur	33	35	15,2 %	25 596	3 806	43	36	2 221	3 895	5 569	0,90	0	8 238
Artisan, commerçant et chef ent.	60	61	10,3 %	26 385	2 628	19	15	1 182	2 705	4 227	0,63	0	1 088
Cadre, prof. intell., prof. libérale	86	84	14,7 %	19 394	2 792	5	2	824	2 858	4 893	0,66	0	2 938
Profession intermédiaire	154	149	14,8 %	41 696	6 091	4	1	3 182	6 188	9 193	1,44	0	3 645
Employé	94	94	14,9 %	22 023	3 233	2	0	1 928	3 286	4 645	0,76	0	3 261
Ouvrier qualifié	215	213	16,1 %	26 070	4 124	5	0	2 673	4 194	5 715	0,97	0	6 278
Ouvrier non qualifié	107	109	17,5 %	31 962	5 480	6	1	3 256	5 592	7 928	1,30	0	9 085
Non renseigné	18	17	16,3 %	17 038	2 754	0	0	379	2 785	5 192	-	0	5 431
<b>ENSEMBLE</b>	<b>767</b>	<b>762</b>	<b>15,0 %</b>	<b>28 534</b>	<b>4 202</b>	<b>8</b>	<b>4</b>	<b>3 432</b>	<b>4 281</b>	<b>5 130</b>	<b>1,00</b>	<b>0</b>	<b>4 189</b>

\* Dans certaines catégories, la variabilité de la dépense globale moyenne peut être importante. De ce fait, nous présentons également l'intervalle de confiance de cette moyenne, la médiane et le percentile 90.

(a) Il y a 95% de chance que la moyenne se trouve dans cet intervalle de confiance. (b) 50% de la population a une dépense inférieure à la médiane. (c) 10% de la population a une dépense supérieure au percentile 90.

**Tableau n° 31**  
**Dépense en hospitalisation par personne protégée en 1997 selon l'activité professionnelle**

Hospitalisation	Consommateurs				Ensemble des personnes protégées : résultats redressés par an et par personne								
	Effectif brut	Effectif redressé	Taux redressé	Dépense moyenne / an / consom.	Montant remboursé moyen (1)	Ticket modérateur moyen (2)	Dépassement moyen (3)	Dépense globale moyenne				Médiane (b)	Percentile 90 (c)
								Intervalle de confiance 5% Borne inf. (a)	Moyenne* (1+2+3)	Intervalle de confiance 5% Borne sup. (a)	Indice à sexe et âge égal		
<b>Occupation principale de la personne</b>													
Actif occupé	278	263	13,0 %	19 718	2 529	4	2	1 613	2 571	3 530	0,98	0	2 024
Chômeur	48	48	16,4 %	18 313	2 915	2	0	1 762	3 000	4 239	1,14	0	8 446
Personne au foyer (y.c. congé parental)	62	63	16,7 %	17 324	2 818	8	5	1 880	2 895	3 910	-	0	8 238
Retraité	199	213	24,3 %	39 016	9 302	23	18	6 265	9 476	12 687	-	0	16 599
Autre inactif	39	42	33,6 %	71 827	23 812	5	0	5 237	24 134	43 032	-	0	40 268
Enfant et contingent	141	132	9,5 %	24 679	2 299	5	0	1 434	2 347	3 261	-	0	0
Non renseigné	0	0	-	-	-	-	-	-	-	-	-	-	-
<b>Type de contrat de travail</b>													
Salarié de la fonction publique	59	56	18,6 %	30 627	5 640	4	0	310	5 698	11 085	1,28	0	5 183
Salarié en CDI	184	176	14,4 %	25 669	3 655	2	0	2 145	3 694	5 243	0,83	0	3 012
Salarié en CDD ou autre emploi précaire	269	275	19,6 %	27 669	5 310	5	2	3 829	5 435	7 042	1,23	0	9 748
Indépendant	78	83	14,4 %	20 173	2 815	38	30	1 911	2 912	3 914	0,66	0	4 416
Non renseigné	6	7	22,6 %	20 805	4 619	3	0	711	4 698	8 685	-	0	19 341
Non concerné	171	165	10,7 %	36 847	3 858	5	1	2 252	3 925	5 598	-	0	751
<b>ENSEMBLE</b>	<b>767</b>	<b>762</b>	<b>15,0 %</b>	<b>28 534</b>	<b>4 202</b>	<b>8</b>	<b>4</b>	<b>3 432</b>	<b>4 281</b>	<b>5 130</b>	<b>1,00</b>	<b>0</b>	<b>4 189</b>

\* Dans certaines catégories, la variabilité de la dépense globale moyenne peut être importante. De ce fait, nous présentons également l'intervalle de confiance de cette moyenne, la médiane et le percentile 90.

(a) Il y a 95% de chance que la moyenne se trouve dans cet intervalle de confiance. (b) 50% de la population a une dépense inférieure à la médiane. (c) 10% de la population a une dépense supérieure au percentile 90.

**Tableau n° 32**  
**Dépense en hospitalisation par personne protégée en 1997 selon le niveau de revenu**

Hospitalisation	Consommateurs				Ensemble des personnes protégées : résultats redressés par an et par personne								
	Effectif brut	Effectif redressé	Taux redressé	Dépense moyenne / an / consom.	Montant remboursé moyen (1)	Ticket modérateur moyen (2)	Dépassement moyen (3)	Dépense globale moyenne				Médiane (b)	Percentile 90 (c)
								Intervalle de confiance 5% Borne inf. (a)	Moyenne* (1+2+3)	Intervalle de confiance 5% Borne sup. (a)	Indice à sexe et âge égal		
<b>Revenu par UC-RMI</b>													
Moins de 3000 F par UC	77	75	14,3 %	21 422	3 000	19	0	1 699	3 072	4 446	0,82	0	3 305
De 3000 à 4000 F par UC	78	77	14,3 %	22 721	3 202	8	6	1 644	3 258	4 873	0,87	0	4 231
De 4000 à 5000 F par UC	87	85	14,8 %	30 773	4 487	12	6	1 432	4 549	7 666	1,21	0	3 645
De 5000 à 6000 F par UC	78	76	12,7 %	23 471	2 920	1	1	1 255	2 973	4 690	0,79	0	1 777
De 6000 à 8000 F par UC	105	104	16,5 %	32 159	5 210	6	5	1 870	5 292	8 713	1,41	0	6 718
Plus de 8000 F par UC	77	73	13,6 %	22 807	3 070	1	3	898	3 112	5 326	0,83	0	2 052
Non renseigné	265	272	16,2 %	33 024	5 237	8	5	3 767	5 350	6 934	-	0	7 193
<b>Revenu par UC-Oxford</b>													
Moins de 3000 F par UC	134	130	14,3 %	22 015	3 074	15	3	1 973	3 145	4 316	0,80	0	3 836
De 3000 à 4000 F par UC	108	106	14,1 %	19 410	2 688	8	5	1 716	2 736	3 756	0,80	0	2 723
De 4000 à 5000 F par UC	51	49	10,7 %	44 024	4 680	5	2	510	4 710	8 911	1,07	0	661
De 5000 à 6000 F par UC	62	61	15,4 %	37 642	5 722	2	2	590	5 813	11 035	1,24	0	3 786
De 6000 à 8000 F par UC	143	145	16,3 %	29 143	4 655	7	3	3 032	4 764	6 497	1,20	0	7 627
Plus de 8000 F par UC	60	57	16,9 %	14 420	2 380	1	4	1 290	2 439	3 589	1,09	0	4 113
Non renseigné	209	215	16,1 %	34 004	5 364	9	7	3 552	5 464	7 377	-	0	6 471
<b>ENSEMBLE</b>	<b>767</b>	<b>762</b>	<b>15,0 %</b>	<b>28 534</b>	<b>4 202</b>	<b>8</b>	<b>4</b>	<b>3 432</b>	<b>4 281</b>	<b>5 130</b>	<b>1,00</b>	<b>0</b>	<b>4 189</b>

\* Dans certaines catégories, la variabilité de la dépense globale moyenne peut être importante. De ce fait, nous présentons également l'intervalle de confiance de cette moyenne, la médiane et le percentile 90.

(a) Il y a 95% de chance que la moyenne se trouve dans cet intervalle de confiance. (b) 50% de la population a une dépense inférieure à la médiane. (c) 10% de la population a une dépense supérieure au percentile 90.

**Tableau n° 33**  
**Dépense en hospitalisation par personne protégée en 1997 selon l'état de santé**

Hospitalisation	Consommateurs				Ensemble des personnes protégées : résultats redressés par an et par personne									
	Effectif brut	Effectif redressé	Taux redressé	Dépense moyenne / an / consom.	Montant remboursé moyen (1)	Ticket modérateur moyen (2)	Dépassement moyen (3)	Dépense globale moyenne				Médiane (b)	Percentile 90 (c)	
								Intervalle de confiance 5% Borne inf. (a)	Moyenne* (1+2+3)	Intervalle de confiance 5% Borne sup. (a)	Indice à sexe et âge égal			
<b>Nombre de maladies déclarées</b>														
Aucune maladie	34	30	6,7 %	8 915	592	1	0	120	601	1 082	0,16	0	0	
1-2 maladies	142	136	10,0 %	16 769	1 636	3	2	1 127	1 672	2 217	0,43	0	0	
3-4 maladies	130	124	13,3 %	30 227	3 959	7	4	1 639	4 026	6 413	1,04	0	2 458	
5-7 maladies	170	171	22,9 %	29 439	6 649	14	7	4 256	6 739	9 223	1,74	0	11 666	
>=8 maladies	103	108	27,6 %	33 883	9 097	17	2	4 533	9 335	14 138	2,42	0	25 854	
<b>Degré de risque vital</b>														
Aucun risque	127	117	8,1 %	11 496	912	2	1	626	927	1 229	0,24	0	0	
Risque faible	241	224	14,3 %	11 158	1 546	2	1	1 242	1 595	1 948	0,41	0	2 842	
Risque possible	134	138	22,7 %	41 170	9 192	25	5	6 071	9 360	12 648	2,42	0	17 624	
Risque important	77	90	35,6 %	60 627	21 265	27	20	10 047	21 567	33 086	5,58	0	40 268	
<b>Degré d'invalidité</b>														
Pas gêné ou gêne infime	106	97	7,2 %	8 843	617	1	1	421	634	847	0,16	0	0	
Peu gêné	76	68	11,5 %	11 431	1 284	2	1	732	1 313	1 894	0,34	0	1 500	
Gêné mais vie normale	153	144	14,0 %	13 732	1 869	3	0	1 290	1 918	2 545	0,50	0	2 687	
Activité modifiée / réduite	229	240	27,9 %	39 890	10 934	21	7	7 673	11 132	14 590	2,88	0	25 854	
Sans autonomie, alitement	15	20	46,5 %	90 805	41 875	95	76	-3 146	42 235	87 615	10,93	0	57 264	
<b>Etat de santé ressenti par la personne</b>														
De 0 à 4 /10	30	37	43,0 %	120 777	51 391	12	10	15 611	51 962	88 313	13,49	0	44 492	
De 5 à 6 /10	98	102	23,6 %	28 673	6 587	20	15	4 540	6 770	9 000	1,76	0	18 425	
De 7 à 8 /10	232	222	17,4 %	19 812	3 387	10	2	2 458	3 455	4 451	0,90	0	5 378	
De 9 à 10 /10	174	163	8,9 %	13 519	1 169	2	0	828	1 197	1 566	0,31	0	0	
Non renseigné	45	45	18,3 %	22 244	4 017	10	4	2 189	4 069	5 948	-	0	7 800	
<b>ENSEMBLE</b>	<b>579</b>	<b>569</b>	<b>14,7 %</b>	<b>22 289</b>	<b>3 209</b>	<b>6</b>	<b>3</b>	<b>2 621</b>	<b>3 270</b>	<b>3 918</b>	<b>1,00</b>	<b>0</b>	<b>3 199</b>	
<b>Proportions de questionnaires Santé exploitables et inexploitables</b>	<b>Personnes dont le questionnaire santé est exploitable</b>													
	nombre brut : 579 / 767 (75,5 %)				nombre brut : 3911 / 5079 (77,0 %)									
	nombre redressé : 569 / 762 (74,7 %)				nombre redressé : 3879 / 5079 (76,4 %)									
	<b>Personnes dont le questionnaire santé est inexploitable</b>													
	nombre brut : 188 / 767 (24,5 %)				nombre brut : 1168 / 5079 (23,0 %)									
	nombre redressé : 193 / 762 (25,3 %)				nombre redressé : 1200 / 5079 (23,6 %)									

\* Dans certaines catégories, la variabilité de la dépense globale moyenne peut être importante. De ce fait, nous présentons également l'intervalle de confiance de cette moyenne, la médiane et le percentile 90.

(a) Il y a 95% de chance que la moyenne se trouve dans cet intervalle de confiance. (b) 50% de la population a une dépense inférieure à la médiane. (c) 10% de la population a une dépense supérieure au percentile 90.

**Tableau n° 34**  
**Dépense en hospitalisation par personne protégée en 1997 selon la protection sociale**

Hospitalisation	Consommateurs				Ensemble des personnes protégées : résultats redressés par an et par personne								
	Effectif brut	Effectif redressé	Taux redressé	Dépense moyenne / an / consom.	Montant remboursé moyen (1)	Ticket modérateur moyen (2)	Dépassement moyen (3)	Dépense globale moyenne				Médiane (b)	Percentile 90 (c)
								Intervalle de confiance 5% Borne inf. (a)	Moyenne* (1+2+3)	Intervalle de confiance 5% Borne sup. (a)	Indice à sexe et âge égal		
<b>Régime de Sécurité sociale</b>													
CNAMTS (Régime général)	686	677	15,5 %	29 790	4 534	4	0	3 645	4 615	5 586	1,08	0	4 713
CANAM (Indépendants)	35	37	9,1 %	14 361	1 252	31	28	434	1 312	2 189	0,31	0	0
MSA (Agriculteurs)	46	47	15,5 %	22 179	3 356	34	31	2 129	3 429	4 729	0,80	0	7 449
<b>Exonération du ticket modérateur (TM) (= Prise en charge à 100%)</b>													
Exonéré pour ALD	123	141	36,7 %	69 956	25 361	19	23	16 324	25 687	35 050	5,95	0	48 744
Exonéré pour autre motif	85	88	26,4 %	34 273	8 918	14	7	3 827	9 057	14 288	2,10	0	17 160
Non exonéré	555	530	12,3 %	16 710	1 999	6	2	1 655	2 051	2 448	0,48	0	1 819
Non renseigné	4	3	6,8 %	2 567	152	23	0	-43	175	394	-	0	0
<b>Couverture complémentaire (CC)</b>													
Oui	649	639	14,9 %	25 590	3 735	8	4	3 001	3 809	4 617	0,90	0	3 786
Non	111	114	15,6 %	44 125	6 764	4	0	3 372	6 872	10 373	1,62	0	6 046
Non renseigné	7	9	16,7 %	39 954	6 569	58	32	952	6 659	12 366	-	0	28 866
<b>ENSEMBLE</b>	<b>767</b>	<b>762</b>	<b>15,0 %</b>	<b>28 534</b>	<b>4 202</b>	<b>8</b>	<b>4</b>	<b>3 432</b>	<b>4 281</b>	<b>5 130</b>	<b>1,00</b>	<b>0</b>	<b>4 189</b>

\* Dans certaines catégories, la variabilité de la dépense globale moyenne peut être importante. De ce fait, nous présentons également l'intervalle de confiance de cette moyenne, la médiane et le percentile 90.

(a) Il y a 95% de chance que la moyenne se trouve dans cet intervalle de confiance. (b) 50% de la population a une dépense inférieure à la médiane. (c) 10% de la population a une dépense supérieure au percentile 90.

**Tableau n° 35**  
**Dépense en hospitalisation par personne protégée en 1997 selon la protection sociale (suite)**

Hospitalisation	Consommateurs				Ensemble des personnes protégées : résultats redressés par an et par personne								
	Effectif brut	Effectif redressé	Taux redressé	Dépense moyenne / an / consom.	Montant remboursé moyen (1)	Ticket modérateur moyen (2)	Dépassement moyen (3)	Dépense globale moyenne				Médiane (b)	Percentile 90 (c)
								Intervalle de confiance 5% Borne inf. (a)	Moyenne* (1+2+3)	Intervalle de confiance 5% Borne sup. (a)	Indice à sexe et âge égal		
<b>Type de couverture complémentaire</b>													
Mutuelle	340	332	15,1 %	20 633	3 049	7	5	2 230	3 118	4 005	0,85	0	3 903
Caisse de prévoyance	126	125	15,7 %	29 356	4 549	3	0	2 027	4 610	7 193	1,25	0	5 378
Assurance privée	133	132	12,8 %	32 485	4 061	12	6	2 411	4 151	5 891	1,13	0	2 108
Non renseigné	50	50	18,7 %	30 876	5 691	15	3	2 488	5 782	9 076	-	0	6 893
Non concerné	118	123	15,6 %	43 824	6 751	8	3	3 573	6 858	10 142	-	0	6 209
<b>Mode d'obtention de la couverture complémentaire</b>													
Par l'entreprise	361	348	15,6 %	25 271	3 867	5	0	2 763	3 933	5 102	1,01	0	3 476
Individuel	271	275	14,5 %	26 661	3 781	12	10	2 672	3 869	5 065	0,99	0	4 416
Autres	4	3	11,5 %	12 255	1 346	2	0	-467	1 414	3 294	-	0	5 344
Non renseigné	13	13	9,6 %	14 615	1 378	0	0	255	1 397	2 539	-	0	0
Non concerné	118	123	15,6 %	43 824	6 751	8	3	3 573	6 858	10 142	-	0	6 209
<b>Couverture sociale combinée</b>													
100% avec CC	146	159	35,7 %	52 039	18 331	16	21	11 641	18 552	25 464	3,65	0	37 982
100% sans CC	57	64	25,5 %	66 452	16 673	8	0	6 943	16 944	26 946	2,74	0	28 319
TM avec CC	499	477	12,5 %	16 940	2 061	7	3	1 692	2 118	2 544	0,65	0	1 865
TM sans CC	54	50	10,6 %	15 444	1 613	2	1	505	1 636	2 768	0,39	0	1 974
Non assuré, non renseigné	11	12	12,6 %	30 796	3 828	44	18	618	3 890	7 162	-	0	2 324
<b>ENSEMBLE</b>	<b>767</b>	<b>762</b>	<b>15,0 %</b>	<b>28 534</b>	<b>4 202</b>	<b>8</b>	<b>4</b>	<b>3 432</b>	<b>4 281</b>	<b>5 130</b>	<b>1,00</b>	<b>0</b>	<b>4 189</b>

\* Dans certaines catégories, la variabilité de la dépense globale moyenne peut être importante. De ce fait, nous présentons également l'intervalle de confiance de cette moyenne, la médiane et le percentile 90.

(a) Il y a 95% de chance que la moyenne se trouve dans cet intervalle de confiance. (b) 50% de la population a une dépense inférieure à la médiane. (c) 10% de la population a une dépense supérieure au percentile 90.

### ***3.3.2. La dépense en soins ambulatoires***

---

*selon :*

- âge en 4 classes : hommes, femmes, ensemble*
- âge en 10 classes : hommes, femmes*
- âge en 10 classes*
- mode de vie*
- lieu de résidence*
- niveau d'études et catégorie professionnelle*
- activité professionnelle*
- niveau de revenu*
- état de santé*
- assurance maladie obligatoire*
- couverture complémentaire maladie*

**Tableau n° 36**  
**Dépenses en soins ambulatoires par personne protégée en 1997 selon l'âge en 4 classes et le sexe**

Ensemble ambulatoire : praticiens, biologie médicale, auxiliaires médicaux, prestations sanitaires diverses	Consommateurs				Ensemble des personnes protégées : résultats redressés par an et par personne									
	Effectif brut	Effectif redressé	Taux redressé	Dépense moyenne / an / consom.	Montant remboursé moyen (1)	Ticket modérateur moyen (2)	Dépassement moyen (3)	Dépense globale moyenne				Médiane (b)	Percentile 90 (c)	
								Intervalle de confiance 5% Borne inf. (a)	Moyenne* (1+2+3)	Intervalle de confiance 5% Borne sup. (a)	Indice à sexe et âge égal			
	Age en 4 classes croisé avec le sexe													
<b>Homme</b>														
Moins de 16 ans	547	514	91,5 %	2 446	1 377	579	281	2 029	2 237	2 445	-	1 574	5 196	
De 16 à 39 ans	674	704	83,2 %	2 918	1 521	491	415	2 010	2 428	2 846	-	944	5 671	
De 40 à 64 ans	665	647	88,4 %	5 218	2 977	818	819	4 069	4 612	5 155	-	2 606	10 744	
65 ans et plus	286	309	91,2 %	11 654	7 843	1 770	1 007	9 266	10 623	11 980	-	7 575	23 168	
<b>ENSEMBLE</b>	<b>2 172</b>	<b>2 173</b>	<b>87,7 %</b>	<b>4 736</b>	<b>2 784</b>	<b>783</b>	<b>585</b>	<b>3 848</b>	<b>4 151</b>	<b>4 455</b>	<b>0,89</b>	<b>1 895</b>	<b>10 183</b>	
<b>Femme</b>														
Moins de 16 ans	543	510	91,1 %	2 527	1 417	595	289	2 041	2 301	2 561	-	1 482	5 258	
De 16 à 39 ans	800	813	94,6 %	3 994	2 344	923	511	3 501	3 780	4 059	-	2 544	7 818	
De 40 à 64 ans	699	671	94,1 %	6 532	3 697	1 401	1 048	5 668	6 147	6 626	-	4 294	13 715	
65 ans et plus	409	444	94,9 %	11 912	8 046	2 014	1 241	9 867	11 301	12 735	-	8 478	20 727	
<b>ENSEMBLE</b>	<b>2 451</b>	<b>2 438</b>	<b>93,8 %</b>	<b>5 827</b>	<b>3 542</b>	<b>1 180</b>	<b>742</b>	<b>5 142</b>	<b>5 464</b>	<b>5 786</b>	<b>1,10</b>	<b>3 240</b>	<b>12 040</b>	
<b>Ensemble</b>														
Moins de 16 ans	1 090	1 024	91,3 %	2 486	1 397	587	285	2 103	2 269	2 435	0,47	1 522	5 232	
De 16 à 39 ans	1 474	1 516	88,9 %	3 497	1 936	709	463	2 858	3 109	3 361	0,65	1 771	7 183	
De 40 à 64 ans	1 364	1 317	91,1 %	5 892	3 332	1 106	932	5 006	5 370	5 734	1,12	3 383	12 498	
65 ans et plus	695	753	93,3 %	11 806	7 961	1 911	1 142	10 010	11 016	12 022	2,24	8 073	21 815	
<b>ENSEMBLE</b>	<b>4 623</b>	<b>4 610</b>	<b>90,8 %</b>	<b>5 314</b>	<b>3 172</b>	<b>986</b>	<b>665</b>	<b>4 601</b>	<b>4 823</b>	<b>5 046</b>	<b>1,00</b>	<b>2 513</b>	<b>11 039</b>	

\* Dans certaines catégories, la variabilité de la dépense globale moyenne peut être importante. De ce fait, nous présentons également l'intervalle de confiance de cette moyenne, la médiane et le percentile 90.

(a) Il y a 95% de chance que la moyenne se trouve dans cet intervalle de confiance. (b) 50% de la population a une dépense inférieure à la médiane. (c) 10% de la population a une dépense supérieure au percentile 90.



**Tableau n° 37**  
**Dépenses en soins ambulatoires par personne protégée en 1997 selon l'âge en 10 classes et le sexe**

Ensemble ambulatoire : praticiens, biologie médicale, auxiliaires médicaux, prestations sanitaires diverses	Consommateurs				Ensemble des personnes protégées : résultats redressés par an et par personne								
	Effectif brut	Effectif redressé	Taux redressé	Dépense moyenne / an / consom.	Montant remboursé moyen (1)	Ticket modérateur moyen (2)	Dépassement moyen (3)	Dépense globale moyenne				Médiane (b)	Percentile 90 (c)
								Intervalle de confiance 5% Borne inf. (a)	Moyenne* (1+2+3)	Intervalle de confiance 5% Borne sup. (a)	Indice à sexe et âge égal		
Age en 10 classes croisé avec le sexe													
<b>Homme</b>													
Moins de 2 ans	55	48	100,0 %	3 017	1 843	922	252	2 442	3 017	3 592	-	2 516	6 355
De 2 à 9 ans	284	254	92,0 %	2 267	1 262	660	163	1 852	2 086	2 321	-	1 571	4 723
De 10 à 19 ans	298	303	88,1 %	2 309	1 260	401	373	1 731	2 034	2 336	-	1 118	5 196
De 20 à 29 ans	259	294	79,5 %	2 090	930	399	332	1 326	1 661	1 996	-	751	4 082
De 30 à 39 ans	325	318	85,9 %	4 016	2 289	618	543	2 596	3 452	4 308	-	1 543	8 196
De 40 à 49 ans	325	316	85,6 %	3 990	2 167	664	586	2 855	3 417	3 979	-	1 585	8 297
De 50 à 59 ans	243	236	91,8 %	6 087	3 529	918	1 142	4 378	5 590	6 802	-	3 220	10 943
De 60 à 69 ans	219	217	89,7 %	7 674	4 841	1 234	809	6 068	6 881	7 693	-	5 376	15 976
De 70 à 79 ans	131	133	91,1 %	12 819	9 032	1 828	813	9 367	11 678	13 988	-	8 139	22 535
80 ans et plus	33	53	93,0 %	17 347	11 371	2 702	2 057	10 913	16 130	21 346	-	9 034	40 777
<b>ENSEMBLE</b>	<b>2 172</b>	<b>2 173</b>	<b>87,7 %</b>	<b>4 736</b>	<b>2 784</b>	<b>783</b>	<b>585</b>	<b>3 848</b>	<b>4 151</b>	<b>4 455</b>	<b>0,89</b>	<b>1 895</b>	<b>10 183</b>
<b>Femme</b>													
Moins de 2 ans	46	42	97,7 %	2 605	1 588	790	164	1 973	2 544	3 116	-	2 196	4 322
De 2 à 9 ans	288	255	91,7 %	2 149	1 265	611	96	1 588	1 971	2 354	-	1 310	4 224
De 10 à 19 ans	298	303	89,9 %	2 803	1 497	562	460	2 214	2 520	2 825	-	1 713	6 269
De 20 à 29 ans	307	340	95,5 %	4 011	2 473	925	433	3 404	3 831	4 258	-	2 787	8 154
De 30 à 39 ans	404	383	94,6 %	4 347	2 475	997	637	3 672	4 111	4 551	-	2 664	8 102
De 40 à 49 ans	354	338	92,9 %	5 309	2 811	1 216	900	4 410	4 930	5 451	-	3 432	12 067
De 50 à 59 ans	264	253	96,9 %	7 582	4 576	1 549	1 225	6 413	7 350	8 286	-	5 095	15 139
De 60 à 69 ans	233	229	93,1 %	10 372	6 477	1 833	1 343	7 864	9 655	11 445	-	6 041	17 946
De 70 à 79 ans	196	196	96,1 %	11 188	7 325	2 145	1 283	9 515	10 749	11 983	-	9 166	20 794
80 ans et plus	61	100	94,3 %	13 861	10 299	1 934	832	7 950	13 076	18 201	-	8 786	20 727
<b>ENSEMBLE</b>	<b>2 451</b>	<b>2 438</b>	<b>93,8 %</b>	<b>5 827</b>	<b>3 542</b>	<b>1 180</b>	<b>742</b>	<b>5 142</b>	<b>5 464</b>	<b>5 786</b>	<b>1,10</b>	<b>3 240</b>	<b>12 040</b>

\* Dans certaines catégories, la variabilité de la dépense globale moyenne peut être importante. De ce fait, nous présentons également l'intervalle de confiance de cette moyenne, la médiane et le percentile 90.

(a) Il y a 95% de chance que la moyenne se trouve dans cet intervalle de confiance. (b) 50% de la population a une dépense inférieure à la médiane. (c) 10% de la population a une dépense supérieure au percentile 90.

**Tableau n° 38**  
**Dépenses en soins ambulatoires par personne protégée en 1997 selon l'âge en 10 classes**

Ensemble ambulatoire : praticiens, biologie médicale, auxiliaires médicaux, prestations sanitaires diverses	Consommateurs				Ensemble des personnes protégées : résultats redressés par an et par personne								
	Effectif brut	Effectif redressé	Taux redressé	Dépense moyenne / an / consom.	Montant remboursé moyen (1)	Ticket modérateur moyen (2)	Dépassement moyen (3)	Dépense globale moyenne				Médiane (b)	Percentile 90 (c)
								Intervalle de confiance 5% Borne inf. (a)	Moyenne* (1+2+3)	Intervalle de confiance 5% Borne sup. (a)	Indice à sexe et âge égal		
<b>Ensemble</b>													
Moins de 2 ans	101	90	<b>98,9 %</b>	2 823	1 722	859	210	2 390	<b>2 792</b>	3 194	0,58	2 288	5 421
De 2 à 9 ans	572	509	<b>91,9 %</b>	2 208	1 263	635	130	1 804	<b>2 029</b>	2 253	0,42	1 419	4 501
De 10 à 19 ans	596	606	<b>89,0 %</b>	2 555	1 377	481	416	2 059	<b>2 274</b>	2 490	0,47	1 410	5 450
De 20 à 29 ans	566	635	<b>87,5 %</b>	3 116	1 686	657	381	2 442	<b>2 725</b>	3 007	0,57	1 594	6 880
De 30 à 39 ans	729	701	<b>90,5 %</b>	4 198	2 386	816	592	3 331	<b>3 797</b>	4 262	0,78	2 176	8 196
De 40 à 49 ans	679	654	<b>89,2 %</b>	4 671	2 487	938	742	3 782	<b>4 168</b>	4 554	0,87	2 565	9 965
De 50 à 59 ans	507	489	<b>94,4 %</b>	6 861	4 056	1 236	1 184	5 712	<b>6 477</b>	7 241	1,35	4 417	13 063
De 60 à 69 ans	452	446	<b>91,4 %</b>	9 056	5 665	1 536	1 077	7 284	<b>8 277</b>	9 271	1,72	5 788	16 759
De 70 à 79 ans	327	328	<b>93,7 %</b>	11 883	8 035	2 013	1 087	9 942	<b>11 136</b>	12 329	2,26	8 817	21 815
80 ans et plus	94	153	<b>93,9 %</b>	15 060	10 671	2 201	1 257	10 379	<b>14 136</b>	17 892	2,82	8 996	29 529
<b>ENSEMBLE</b>	<b>4 623</b>	<b>4 610</b>	<b>90,8 %</b>	<b>5 314</b>	<b>3 172</b>	<b>986</b>	<b>665</b>	<b>4 601</b>	<b>4 823</b>	<b>5 046</b>	<b>1,00</b>	<b>2 513</b>	<b>11 039</b>

\* Dans certaines catégories, la variabilité de la dépense globale moyenne peut être importante. De ce fait, nous présentons également l'intervalle de confiance de cette moyenne, la médiane et le percentile 90.

(a) Il y a 95% de chance que la moyenne se trouve dans cet intervalle de confiance. (b) 50% de la population a une dépense inférieure à la médiane. (c) 10% de la population a une dépense supérieure au percentile 90.

**Tableau n° 39**  
**Dépenses en soins ambulatoires par personne protégée en 1997 selon le mode de vie**

Ensemble ambulatoire : praticiens, biologie médicale, auxiliaires médicaux, prestations sanitaires diverses	Consommateurs				Ensemble des personnes protégées : résultats redressés par an et par personne								
	Effectif brut	Effectif redressé	Taux redressé	Dépense moyenne / an / consom.	Montant remboursé moyen (1)	Ticket modérateur moyen (2)	Dépassement moyen (3)	Dépense globale moyenne				Médiane (b)	Percentile 90 (c)
								Intervalle de confiance 5% Borne inf. (a)	Moyenne* (1+2+3)	Intervalle de confiance 5% Borne sup. (a)	Indice à sexe et âge égal		
	Etat matrimonial												
Marié / en ménage	2 428	2 420	92,1 %	6 203	3 753	1 142	816	5 380	5 712	6 044	1,10	3 317	12 973
Divorcé / séparé	170	169	91,8 %	6 275	3 754	1 143	865	4 857	5 763	6 669	1,11	3 616	13 032
Veuf	242	270	93,4 %	12 196	8 433	1 907	1 055	9 431	11 394	13 357	-	7 514	26 443
Célibataire (18 ans et +)	590	623	84,5 %	3 749	1 891	723	556	2 819	3 169	3 519	0,61	1 514	7 907
Enfant (- de 18 ans)	1 171	1 108	91,0 %	2 452	1 371	578	282	2 075	2 232	2 388	-	1 509	5 180
Non renseigné	22	20	83,3 %	4 316	2 426	425	746	946	3 597	6 249	-	1 643	7 278
Taille du ménage													
1 personne	460	489	90,7 %	8 088	4 908	1 470	962	6 582	7 338	8 095	1,52	4 734	17 516
2 personnes	1 098	1 121	93,3 %	8 264	5 249	1 435	1 022	7 077	7 707	8 337	1,60	4 938	16 733
3 personnes	936	925	91,0 %	4 720	2 792	888	616	3 778	4 297	4 816	0,89	2 354	9 687
4 personnes	1 141	1 113	89,6 %	3 347	1 819	693	487	2 760	2 999	3 239	0,62	1 847	6 810
5 personnes	686	668	91,0 %	3 634	2 144	748	415	2 899	3 307	3 716	0,69	1 706	7 398
6 personnes et plus	302	293	84,7 %	2 603	1 409	516	279	1 858	2 204	2 550	0,46	1 117	5 760
Type de ménage													
Personne seule	460	489	90,7 %	8 088	4 908	1 470	962	6 582	7 338	8 095	1,52	4 734	17 516
Famille monoparentale	303	303	89,6 %	5 114	3 039	932	613	3 581	4 584	5 588	0,95	2 291	9 855
Couple sans enfant	917	940	93,9 %	8 645	5 508	1 507	1 101	7 435	8 118	8 801	1,68	5 463	17 255
Couple avec enfant(s)	2 748	2 677	90,1 %	3 643	2 055	735	490	3 089	3 281	3 473	0,68	1 862	7 427
Autre type de ménage	195	200	87,3 %	5 589	3 560	903	416	3 226	4 881	6 536	-	2 226	10 060
<b>ENSEMBLE</b>	<b>4 623</b>	<b>4 610</b>	<b>90,8 %</b>	<b>5 314</b>	<b>3 172</b>	<b>986</b>	<b>665</b>	<b>4 601</b>	<b>4 823</b>	<b>5 046</b>	<b>1,00</b>	<b>2 513</b>	<b>11 039</b>

\* Dans certaines catégories, la variabilité de la dépense globale moyenne peut être importante. De ce fait, nous présentons également l'intervalle de confiance de cette moyenne, la médiane et le percentile 90.

(a) Il y a 95% de chance que la moyenne se trouve dans cet intervalle de confiance. (b) 50% de la population a une dépense inférieure à la médiane. (c) 10% de la population a une dépense supérieure au percentile 90.

**Tableau n° 40**  
**Dépenses en soins ambulatoires par personne protégée en 1997 selon le lieu de résidence**

Ensemble ambulatoire : praticiens, biologie médicale, auxiliaires médicaux, prestations sanitaires diverses	Consommateurs				Ensemble des personnes protégées : résultats redressés par an et par personne									
	Effectif brut	Effectif redressé	Taux redressé	Dépense moyenne / an / consom.	Montant remboursé moyen (1)	Ticket modérateur moyen (2)	Dépassement moyen (3)	Dépense globale moyenne				Médiane (b)	Percentile 90 (c)	
								Intervalle de confiance 5% Borne inf. (a)	Moyenne* (1+2+3)	Intervalle de confiance 5% Borne sup. (a)	Indice à sexe et âge égal			
	Lieu de résidence classé en 8 Zones d'étude et d'aménagement du territoire (ZEAT)													
Région parisienne	656	644	92,4 %	5 857	3 114	969	1 327	4 637	5 412	6 187	1,12	2 526	11 947	
Bassin parisien	938	931	92,2 %	5 532	3 467	1 039	592	4 512	5 099	5 687	1,06	2 510	11 631	
Nord	394	386	90,0 %	4 718	2 796	1 039	409	3 569	4 245	4 921	0,88	2 208	9 699	
Est	467	469	91,6 %	5 365	3 595	733	585	4 342	4 914	5 486	1,02	2 807	11 370	
Ouest	642	647	89,5 %	4 435	2 476	989	503	3 610	3 969	4 329	0,82	2 333	9 417	
Sud-Ouest	459	466	88,8 %	5 763	3 556	1 078	480	4 410	5 115	5 819	1,06	2 657	12 431	
Centre-Est	607	609	90,1 %	4 641	2 703	893	585	3 738	4 181	4 624	0,87	2 431	10 203	
Méditerranée	460	459	90,5 %	6 224	3 769	1 138	728	4 841	5 635	6 429	1,17	2 836	11 849	
	Type de l'unité urbaine en 5 classes													
Commune rurale	1 361	1 351	90,1 %	4 996	3 024	959	518	4 154	4 503	4 851	0,95	2 416	10 288	
Unité urbaine < 20 000 hbts	819	823	90,5 %	5 094	3 087	1 028	495	4 180	4 612	5 043	2,93	2 527	10 785	
20 000 à 199 999 hbts	1 005	1 010	90,2 %	5 075	3 053	969	554	4 168	4 577	4 987	2,89	2 403	10 904	
200 000 à 1 999 999 hbts	902	901	92,0 %	5 731	3 546	1 006	723	4 663	5 274	5 885	1,11	2 778	11 743	
Unité urbaine de Paris	438	426	91,2 %	5 629	2 887	939	1 309	4 330	5 135	5 939	1,08	2 415	11 916	
Non renseigné	98	98	93,3 %	8 869	5 049	1 215	2 008	4 704	8 278	11 852	-	2 914	17 110	
<b>ENSEMBLE</b>	<b>4 623</b>	<b>4 610</b>	<b>90,8 %</b>	<b>5 314</b>	<b>3 172</b>	<b>986</b>	<b>665</b>	<b>4 601</b>	<b>4 823</b>	<b>5 046</b>	<b>1,00</b>	<b>2 513</b>	<b>11 039</b>	

\* Dans certaines catégories, la variabilité de la dépense globale moyenne peut être importante. De ce fait, nous présentons également l'intervalle de confiance de cette moyenne, la médiane et le percentile 90.

(a) Il y a 95% de chance que la moyenne se trouve dans cet intervalle de confiance. (b) 50% de la population a une dépense inférieure à la médiane. (c) 10% de la population a une dépense supérieure au percentile 90.

**Tableau n° 41**  
**Dépenses en soins ambulatoires par personne protégée en 1997 selon le niveau d'études et la catégorie professionnelle**

Ensemble ambulatoire : praticiens, biologie médicale, auxiliaires médicaux, prestations sanitaires diverses	Consommateurs				Ensemble des personnes protégées : résultats redressés par an et par personne								
	Effectif brut	Effectif redressé	Taux redressé	Dépense moyenne / an / consom.	Montant remboursé moyen (1)	Ticket modérateur moyen (2)	Dépassement moyen (3)	Dépense globale moyenne				Médiane (b)	Percentile 90 (c)
								Intervalle de confiance 5%	Moyenne*	Intervalle de confiance 5%	Indice à sexe et âge égal		
	Niveau d'études												
Non scolarisé	61	62	93,9 %	5 710	4 012	957	395	3 965	5 364	6 764	1,11	3 275	9 374
Primaire	769	787	91,7 %	8 895	5 776	1 544	839	7 420	8 159	8 898	1,69	5 639	17 234
Premier cycle	1 354	1 359	90,1 %	5 717	3 444	995	710	4 680	5 149	5 617	1,07	2 615	11 502
Second cycle	447	458	91,1 %	6 074	3 477	1 257	794	4 827	5 531	6 234	1,15	3 227	12 147
Supérieur	535	543	90,8 %	5 198	2 687	920	1 111	4 205	4 720	5 236	0,98	2 776	11 223
Autre ou non renseigné	82	78	87,6 %	5 601	3 548	806	555	2 545	4 909	7 273	-	1 563	11 612
Etudes en cours	1 375	1 324	91,0 %	2 515	1 387	594	308	2 143	2 289	2 435	0,47	1 565	5 258
	<b>Profession actuelle ou dernière profession exercée par la personne enquêtée</b>												
Agriculteur	122	120	75,9 %	9 085	5 184	1 083	632	5 095	6 900	8 704	1,19	3 539	15 076
Artisan, commerçant, chef d'entreprise	270	328	88,6 %	7 068	3 965	1 486	808	4 987	6 266	7 546	1,08	3 486	13 648
Cadre, prof. intell., prof. libérale	267	266	90,8 %	7 370	3 929	1 235	1 522	5 638	6 691	7 744	1,16	3 480	16 656
Profession intermédiaire	611	599	93,0 %	5 908	3 405	1 071	1 019	4 867	5 495	6 124	0,95	3 046	12 496
Employé	940	937	94,6 %	6 391	4 053	1 183	807	5 457	6 043	6 630	1,05	3 892	12 839
Ouvrier qualifié	570	563	90,4 %	5 303	3 363	908	523	4 248	4 792	5 336	0,83	2 362	12 077
Ouvrier non qualifié	383	388	87,4 %	6 380	3 997	1 040	537	4 700	5 575	6 450	0,96	2 549	13 212
Non renseigné	158	164	89,6 %	6 842	4 073	1 342	714	4 808	6 132	7 455	-	3 694	13 760
Non concerné (enf., étud., sans prof.)	1 302	1 245	90,7 %	2 423	1 344	574	278	2 053	2 197	2 341	-	1 490	5 133
	<b>Milieu social (Profession actuelle ou dernière profession du chef de ménage)</b>												
Agriculteur	185	183	79,6 %	7 430	4 428	959	525	4 564	5 912	7 259	1,23	2 456	14 030
Artisan, commerçant et chef ent.	466	532	89,4 %	5 572	3 049	1 273	653	4 187	4 982	5 777	1,04	2 604	10 940
Cadre, prof. intell., prof. libérale	540	529	92,8 %	5 697	3 054	1 082	1 150	4 673	5 287	5 901	1,10	3 009	12 149
Profession intermédiaire	949	926	92,2 %	5 430	3 189	990	829	4 549	5 008	5 467	1,04	2 797	11 287
Employé	594	587	93,2 %	5 419	3 464	974	612	4 385	5 049	5 714	1,05	2 737	10 787
Ouvrier qualifié	1 243	1 210	91,4 %	4 723	2 943	871	503	3 908	4 316	4 723	0,90	2 197	10 379
Ouvrier non qualifié	551	549	88,1 %	4 903	3 049	895	377	3 758	4 321	4 883	0,90	2 011	10 046
Non renseigné	95	94	90,4 %	5 869	3 462	915	926	3 219	5 305	7 392	-	2 046	14 628
<b>ENSEMBLE</b>	<b>4 623</b>	<b>4 610</b>	<b>90,8 %</b>	<b>5 314</b>	<b>3 172</b>	<b>986</b>	<b>665</b>	<b>4 601</b>	<b>4 823</b>	<b>5 046</b>	<b>1,00</b>	<b>2 513</b>	<b>11 039</b>

\* Dans certaines catégories, la variabilité de la dépense globale moyenne peut être importante. De ce fait, nous présentons également l'intervalle de confiance de cette moyenne, la médiane et le percentile 90.

(a) Il y a 95% de chance que la moyenne se trouve dans cet intervalle de confiance. (b) 50% de la population a une dépense inférieure à la médiane. (c) 10% de la population a une dépense supérieure au percentile 90.

**Tableau n° 42**  
**Dépenses en soins ambulatoires par personne protégée en 1997 selon l'activité professionnelle**

Ensemble ambulatoire : praticiens, biologie médicale, auxiliaires médicaux, prestations sanitaires diverses	Consommateurs				Ensemble des personnes protégées : résultats redressés par an et par personne									
	Effectif brut	Effectif redressé	Taux redressé	Dépense moyenne / an / consom.	Montant remboursé moyen (1)	Ticket modérateur moyen (2)	Dépassement moyen (3)	Dépense globale moyenne				Médiane (b)	Percentile 90 (c)	
								Intervalle de confiance 5% Borne inf. (a)	Moyenne* (1+2+3)	Intervalle de confiance 5% Borne sup. (a)	Indice à sexe et âge égal			
	Occupation principale de la personne													
Actif occupé	1 812	1 808	99,6 %	4 239	2 244	850	705	3 525	3 800	4 075	0,99	2 235	8 595	
Chômeur	255	256	87,4 %	4 802	2 589	945	662	3 562	4 196	4 829	1,09	2 301	10 829	
Personne au foyer (y.c. congé parental)	355	354	93,9 %	5 588	3 210	1 299	734	4 634	5 247	5 859	-	3 721	11 581	
Retraité	783	824	94,0 %	10 928	7 334	1 786	1 149	9 413	10 268	11 122	-	7 569	20 727	
Autre inactif	109	116	92,8 %	13 744	10 648	1 339	765	9 708	12 754	15 801	-	8 292	24 179	
Enfant et contingent	1 308	1 252	90,2 %	2 411	1 331	569	275	2 033	2 175	2 318	-	1 459	5 106	
Non renseigné	1	1	100,0 %	5 511	3 412	1 919	180	-	5 511	-	-	5 511	5 511	
	Type de contrat de travail													
Salarié de la fonction publique	291	281	93,4 %	6 081	3 739	1 153	785	4 725	5 677	6 629	0,97	3 162	11 743	
Salarié en CDI	1 148	1 118	91,4 %	4 742	2 648	872	814	3 916	4 335	4 753	0,74	2 391	9 824	
Salarié en CDD ou autre emploi précaire	1 277	1 294	92,4 %	7 504	4 817	1 266	854	6 431	6 936	7 441	1,19	4 268	16 329	
Indépendant	423	486	84,5 %	7 554	4 323	1 333	720	5 369	6 385	7 401	1,10	3 367	14 030	
Non renseigné	28	28	90,3 %	4 307	2 278	750	863	2 124	3 890	5 655	-	2 301	10 830	
Non concerné	1 456	1 404	90,6 %	2 840	1 578	666	330	2 405	2 574	2 743	-	1 618	5 952	
<b>ENSEMBLE</b>	<b>4 623</b>	<b>4 610</b>	<b>90,8 %</b>	<b>5 314</b>	<b>3 172</b>	<b>986</b>	<b>665</b>	<b>4 601</b>	<b>4 823</b>	<b>5 046</b>	<b>1,00</b>	<b>2 513</b>	<b>11 039</b>	

\* Dans certaines catégories, la variabilité de la dépense globale moyenne peut être importante. De ce fait, nous présentons également l'intervalle de confiance de cette moyenne, la médiane et le percentile 90.

(a) Il y a 95% de chance que la moyenne se trouve dans cet intervalle de confiance. (b) 50% de la population a une dépense inférieure à la médiane. (c) 10% de la population a une dépense supérieure au percentile 90.

**Tableau n° 43**  
**Dépenses en soins ambulatoires par personne protégée en 1997 selon le niveau de revenu**

Ensemble ambulatoire : praticiens, biologie médicale, auxiliaires médicaux, prestations sanitaires diverses	Consommateurs				Ensemble des personnes protégées : résultats redressés par an et par personne								
	Effectif brut	Effectif redressé	Taux redressé	Dépense moyenne / an / consom.	Montant remboursé moyen (1)	Ticket modérateur moyen (2)	Dépassement moyen (3)	Dépense globale moyenne				Médiane (b)	Percentile 90 (c)
								Intervalle de confiance 5% Borne inf. (a)	Moyenne* (1+2+3)	Intervalle de confiance 5% Borne sup. (a)	Indice à sexe et âge égal		
	Revenu par UC-RMI												
Moins de 3000 F par UC	466	466	89,1 %	4 433	2 838	788	322	3 125	3 950	4 776	0,87	1 739	8 948
De 3000 à 4000 F par UC	472	465	86,6 %	4 511	2 766	819	320	3 336	3 906	4 475	0,86	1 938	9 687
De 4000 à 5000 F par UC	532	524	91,1 %	4 983	3 165	903	474	3 800	4 541	5 282	1,00	2 431	9 513
De 5000 à 6000 F par UC	553	547	91,2 %	4 343	2 553	902	503	3 444	3 959	4 473	0,87	2 199	9 205
De 6000 à 8000 F par UC	578	576	91,1 %	5 762	3 444	1 081	727	4 689	5 251	5 813	1,15	2 844	12 431
Plus de 8000 F par UC	508	496	92,7 %	6 075	3 286	1 152	1 191	4 989	5 632	6 275	1,24	3 296	13 032
Non renseigné	1 514	1 535	91,4 %	5 880	3 489	1 070	815	4 967	5 376	5 785	-	2 822	12 498
	Revenu par UC-Oxford												
Moins de 3000 F par UC	809	799	87,8 %	4 126	2 596	747	280	3 079	3 623	4 167	0,79	1 693	8 297
De 3000 à 4000 F par UC	699	687	91,4 %	4 395	2 740	842	434	3 582	4 015	4 448	0,87	2 156	8 916
De 4000 à 5000 F par UC	414	412	90,0 %	4 796	2 911	883	520	3 394	4 314	5 234	0,94	2 341	9 051
De 5000 à 6000 F par UC	356	353	89,4 %	5 223	2 986	1 075	607	4 102	4 668	5 234	1,01	2 788	11 646
De 6000 à 8000 F par UC	832	825	93,0 %	5 811	3 480	1 088	838	4 884	5 405	5 926	1,17	2 876	12 498
Plus de 8000 F par UC	324	319	94,7 %	7 121	3 915	1 350	1 472	5 930	6 741	7 551	1,47	4 092	16 482
Non renseigné	1 189	1 217	91,0 %	5 986	3 558	1 079	806	4 973	5 445	5 918	-	2 889	12 403
<b>ENSEMBLE</b>	<b>4 623</b>	<b>4 610</b>	<b>90,8 %</b>	<b>5 314</b>	<b>3 172</b>	<b>986</b>	<b>665</b>	<b>4 601</b>	<b>4 823</b>	<b>5 046</b>	<b>1,00</b>	<b>2 513</b>	<b>11 039</b>

\* Dans certaines catégories, la variabilité de la dépense globale moyenne peut être importante. De ce fait, nous présentons également l'intervalle de confiance de cette moyenne, la médiane et le percentile 90.

(a) Il y a 95% de chance que la moyenne se trouve dans cet intervalle de confiance. (b) 50% de la population a une dépense inférieure à la médiane. (c) 10% de la population a une dépense supérieure au percentile 90.

**Tableau n° 44**  
**Dépenses en soins ambulatoires par personne protégée en 1997 selon l'état de santé**

Ensemble ambulatoire : praticiens, biologie médicale, auxiliaires médicaux, prestations sanitaires diverses	Consommateurs				Ensemble des personnes protégées : résultats redressés par an et par personne								
	Effectif brut	Effectif redressé	Taux redressé	Dépense moyenne / an / consom.	Montant remboursé moyen (1)	Ticket modérateur moyen (2)	Dépassement moyen (3)	Dépense globale moyenne				Médiane (b)	Percentile 90 (c)
								Intervalle de confiance 5% Borne inf. (a)	Moyenne* (1+2+3)	Intervalle de confiance 5% Borne sup. (a)	Indice à sexe et âge égal		
	<b>Nombre de maladies déclarées</b>												
Aucune maladie	406	378	84,9 %	1 651	863	400	139	1 257	1 402	1 547	0,30	865	3 175
1-2 maladies	1 218	1 205	88,3 %	2 776	1 460	583	409	2 268	2 452	2 635	0,53	1 522	5 665
3-4 maladies	852	843	90,5 %	4 260	2 279	853	726	3 551	3 857	4 163	0,83	2 662	8 203
5-7 maladies	712	711	95,2 %	7 687	4 883	1 480	953	6 697	7 317	7 938	1,57	5 308	15 249
>=8 maladies	370	383	97,7 %	13 260	9 174	2 370	1 413	11 596	12 956	14 315	2,78	9 824	27 024
	<b>Degré de risque vital</b>												
Aucun risque	1 334	1 286	88,6 %	2 688	1 365	605	411	2 224	2 382	2 540	0,51	1 539	5 597
Risque faible	1 439	1 422	90,7 %	3 983	2 019	911	684	3 410	3 614	3 818	0,77	2 437	8 612
Risque possible	562	567	93,4 %	8 622	5 348	1 731	974	7 324	8 054	8 784	1,73	5 895	16 846
Risque important	223	244	96,4 %	16 763	13 221	1 763	1 185	14 024	16 167	18 309	3,46	11 301	31 740
	<b>Degré d'invalidité</b>												
Pas gêné ou gêne infime	1 226	1 188	87,8 %	2 252	1 141	499	337	1 850	1 977	2 104	0,42	1 287	4 609
Peu gêné	538	525	88,7 %	3 284	1 575	715	621	2 659	2 912	3 165	0,62	2 114	6 949
Gêné mais vie normale	961	948	91,9 %	4 415	2 270	1 070	720	3 783	4 060	4 336	0,87	2 759	9 089
Activité modifiée / réduite	799	819	95,2 %	10 083	6 786	1 737	1 079	8 961	9 602	10 244	2,06	7 270	20 056
Sans autonomie, alitement	34	41	95,3 %	30 998	25 469	2 511	1 575	19 154	29 556	39 958	6,33	19 031	58 067
	<b>Etat de santé ressenti par la personne</b>												
De 0 à 4 /10	77	85	98,8 %	19 762	16 984	1 536	1 006	13 725	19 532	25 340	4,25	10 413	40 057
De 5 à 6 /10	406	415	96,1 %	9 340	6 115	1 797	1 062	8 130	8 972	9 813	1,95	6 622	19 811
De 7 à 8 /10	1 198	1 179	92,6 %	5 604	3 227	1 179	784	4 847	5 190	5 533	1,13	3 293	11 359
De 9 à 10 /10	1 658	1 618	87,9 %	2 812	1 416	593	462	2 321	2 471	2 621	0,54	1 528	5 840
Non renseigné	219	224	91,1 %	6 214	3 758	1 228	676	4 732	5 658	6 585	-	2 856	14 730
<b>ENSEMBLE</b>	<b>3 558</b>	<b>3 520</b>	<b>90,7 %</b>	<b>4 059</b>	<b>2 423</b>	<b>753</b>	<b>508</b>	<b>3 514</b>	<b>3 683</b>	<b>3 854</b>	<b>1,00</b>	<b>1 919</b>	<b>8 431</b>
<b>Proportions de questionnaires Santé exploitables et inexploitables</b>	<b>Personnes dont le questionnaire santé est exploitable</b>												
	nombre brut : 3558 / 4623 (77,0 %)						nombre brut : 3911 / 5079 (77,0 %)						
	nombre redressé : 3520 / 4610 (76,4 %)						nombre redressé : 3879 / 5079 (76,4 %)						
	<b>Personnes dont le questionnaire santé est inexploitable</b>												
	nombre brut : 1065 / 4623 (23,0 %)						nombre brut : 1168 / 5079 (23,0 %)						
nombre redressé : 1090 / 4610 (23,6 %)						nombre redressé : 1200 / 5079 (23,6 %)							

\* Dans certaines catégories, la variabilité de la dépense globale moyenne peut être importante. De ce fait, nous présentons également l'intervalle de confiance de cette moyenne, la médiane et le percentile 90.

(a) Il y a 95% de chance que la moyenne se trouve dans cet intervalle de confiance. (b) 50% de la population a une dépense inférieure à la médiane. (c) 10% de la population a une dépense supérieure au percentile 90.



**Tableau n° 45**  
**Dépenses en soins ambulatoires par personne protégée en 1997 selon la protection sociale**

Ensemble ambulatoire : praticiens, biologie médicale, auxiliaires médicaux, prestations sanitaires diverses	Consommateurs				Ensemble des personnes protégées : résultats redressés par an et par personne								
	Effectif brut	Effectif redressé	Taux redressé	Dépense moyenne / an / consom.	Montant remboursé moyen (1)	Ticket modérateur moyen (2)	Dépassement moyen (3)	Dépense globale moyenne				Médiane (b)	Percentile 90 (c)
								Intervalle de confiance 5% Borne inf. (a)	Moyenne* (1+2+3)	Intervalle de confiance 5% Borne sup. (a)	Indice à sexe et âge égal		
	Regime de Sécurité sociale												
CNAMTS (Régime général)	4 095	4 012	91,8 %	5 173	3 124	942	683	4 523	4 749	4 976	0,98	2 498	10 958
CANAM (Indépendants)	264	347	85,7 %	5 872	3 021	1 436	558	3 865	5 031	6 198	1,04	2 662	11 370
MSA (Agriculteurs)	264	251	82,6 %	6 797	4 053	1 014	545	4 558	5 612	6 666	1,16	2 678	11 990
Exonération du ticket modérateur (TM) (= Prise en charge à 100%)													
Exonéré pour ALD	356	382	99,5 %	17 053	14 496	1 237	1 229	14 902	16 964	19 026	3,50	10 976	35 424
Exonéré pour autre motif	301	306	91,9 %	7 518	5 414	1 044	452	5 965	6 908	7 852	1,43	4 013	18 078
Non exonéré	3 933	3 888	90,0 %	4 008	2 014	963	630	3 472	3 609	3 745	0,74	2 200	8 783
Non renseigné	33	33	75,0 %	3 167	1 021	588	766	1 240	2 375	3 509	-	636	6 989
Couverture complémentaire (CC)													
Oui	3 966	3 943	91,8 %	5 394	3 172	1 052	729	4 712	4 954	5 195	1,03	2 730	11 177
Non	616	625	85,4 %	4 728	3 095	628	313	3 467	4 037	4 608	0,84	1 459	10 489
Non renseigné	41	43	79,6 %	6 412	4 157	608	341	2 036	5 106	8 177	-	1 354	9 034
<b>ENSEMBLE</b>	<b>4 623</b>	<b>4 610</b>	<b>90,8 %</b>	<b>5 314</b>	<b>3 172</b>	<b>986</b>	<b>665</b>	<b>4 601</b>	<b>4 823</b>	<b>5 046</b>	<b>1,00</b>	<b>2 513</b>	<b>11 039</b>

\* Dans certaines catégories, la variabilité de la dépense globale moyenne peut être importante. De ce fait, nous présentons également l'intervalle de confiance de cette moyenne, la médiane et le percentile 90.

(a) Il y a 95% de chance que la moyenne se trouve dans cet intervalle de confiance. (b) 50% de la population a une dépense inférieure à la médiane. (c) 10% de la population a une dépense supérieure au percentile 90.

**Tableau n° 46**  
**Dépenses en soins ambulatoires par personne protégée en 1997 selon la protection sociale (suite)**

Ensemble ambulatoire : praticiens, biologie médicale, auxiliaires médicaux, prestations sanitaires diverses	Consommateurs				Ensemble des personnes protégées : résultats redressés par an et par personne								
	Effectif brut	Effectif redressé	Taux redressé	Dépense moyenne / an / consom.	Montant remboursé moyen (1)	Ticket modérateur moyen (2)	Dépassement moyen (3)	Dépense globale moyenne				Médiane (b)	Percentile 90 (c)
								Intervalle de confiance 5% Borne inf. (a)	Moyenne* (1+2+3)	Intervalle de confiance 5% Borne sup. (a)	Indice à sexe et âge égal		
	Type de couverture complémentaire												
Mutuelle	2 055	2 042	92,9 %	5 471	3 272	1 122	691	4 759	5 085	5 412	1,03	2 858	11 404
Caisse de prévoyance	744	733	92,1 %	5 626	3 400	988	793	4 550	5 181	5 812	1,05	2 807	11 437
Assurance privée	928	927	89,7 %	4 898	2 626	971	795	3 988	4 395	4 802	0,89	2 452	10 599
Non renseigné	239	241	90,3 %	5 933	3 780	974	597	3 996	5 355	6 714	-	2 469	11 577
Non concerné	657	668	85,0 %	4 837	3 169	627	315	3 542	4 111	4 680	-	1 459	10 489
Mode d'obtention de la couverture complémentaire													
Par l'entreprise	2 126	2 065	92,4 %	5 249	3 021	989	838	4 557	4 848	5 139	0,98	2 776	10 830
Individuel	1 693	1 731	91,3 %	5 595	3 365	1 133	612	4 697	5 111	5 524	1,03	2 713	11 388
Autres	22	22	84,6 %	5 933	3 303	1 409	309	3 031	5 020	7 009	-	3 903	13 242
Non renseigné	125	125	91,9 %	4 895	2 948	885	665	2 995	4 499	6 003	-	2 026	9 740
Non concerné	657	668	85,0 %	4 837	3 169	627	315	3 542	4 111	4 680	-	1 459	10 489
Couverture sociale combinée													
100% avec CC	417	437	98,0 %	15 052	12 347	1 294	1 107	13 011	14 748	16 485	3,05	9 765	29 306
100% sans CC	230	240	95,6 %	8 427	6 669	919	469	6 597	8 058	9 518	1,66	3 806	22 199
TM avec CC	3 526	3 483	91,3 %	4 194	2 118	1 026	684	3 680	3 829	3 978	0,79	2 392	9 129
TM sans CC	379	378	80,1 %	2 439	1 237	480	235	1 658	1 953	2 248	0,40	764	4 977
Non assuré, non renseigné	71	73	76,8 %	5 121	2 828	608	498	2 119	3 935	5 750	-	1 218	9 034
<b>ENSEMBLE</b>	<b>4 623</b>	<b>4 610</b>	<b>90,8 %</b>	<b>5 314</b>	<b>3 172</b>	<b>986</b>	<b>665</b>	<b>4 601</b>	<b>4 823</b>	<b>5 046</b>	<b>1,00</b>	<b>2 513</b>	<b>11 039</b>

\* Dans certaines catégories, la variabilité de la dépense globale moyenne peut être importante. De ce fait, nous présentons également l'intervalle de confiance de cette moyenne, la médiane et le percentile 90.

(a) Il y a 95% de chance que la moyenne se trouve dans cet intervalle de confiance. (b) 50% de la population a une dépense inférieure à la médiane. (c) 10% de la population a une dépense supérieure au percentile 90.

### ***3.3.3. La dépense en soins d'omnipraticiens***

---

*selon :*

- âge en 4 classes : hommes, femmes, ensemble*
- âge en 10 classes : hommes, femmes*
- âge en 10 classes*
- mode de vie*
- lieu de résidence*
- niveau d'études et catégorie professionnelle*
- activité professionnelle*
- niveau de revenu*
- état de santé*
- assurance maladie obligatoire*
- couverture complémentaire maladie*

**Tableau n° 47**  
**Dépenses en soins d'omnipraticiens par personne protégée en 1997 selon l'âge en 4 classes et le sexe**

Omnipraticiens généralistes, Modes d'exercices particuliers (MEP) tous secteurs confondus	Consommateurs				Ensemble des personnes protégées : résultats redressés par an et par personne								
	Effectif brut	Effectif redressé	Taux redressé	Dépense moyenne / an / consom.	Montant remboursé moyen (1)	Ticket modérateur moyen (2)	Dépassement moyen (3)	Dépense globale moyenne				Médiane (b)	Percentile 90 (c)
								Intervalle de confiance 5% Borne inf. (a)	Moyenne* (1+2+3)	Intervalle de confiance 5% Borne sup. (a)	Indice à sexe et âge égal		
	Age en 4 classes croisé avec le sexe												
<b>Homme</b>													
Moins de 16 ans	465	436	77,6 %	597	309	132	22	418	463	508	-	330	1 100
De 16 à 39 ans	574	598	70,7 %	447	224	79	13	287	316	345	-	220	875
De 40 à 64 ans	571	553	75,5 %	666	376	104	24	459	503	547	-	330	1 300
65 ans et plus	272	294	86,7 %	1 321	895	209	41	983	1 146	1 309	-	879	2 250
<b>ENSEMBLE</b>	<b>1 882</b>	<b>1 882</b>	<b>75,9 %</b>	<b>682</b>	<b>380</b>	<b>116</b>	<b>22</b>	<b>487</b>	<b>518</b>	<b>549</b>	<b>0,87</b>	<b>330</b>	<b>1 320</b>
<b>Femme</b>													
Moins de 16 ans	477	446	79,6 %	547	296	125	15	397	436	475	-	293	1 025
De 16 à 39 ans	704	716	83,4 %	704	404	142	41	541	587	632	-	400	1 295
De 40 à 64 ans	621	596	83,6 %	847	495	166	47	654	708	763	-	480	1 730
65 ans et plus	390	424	90,6 %	1 449	1 006	234	72	1 173	1 313	1 454	-	895	2 650
<b>ENSEMBLE</b>	<b>2 192</b>	<b>2 182</b>	<b>83,9 %</b>	<b>856</b>	<b>514</b>	<b>161</b>	<b>43</b>	<b>683</b>	<b>718</b>	<b>754</b>	<b>1,11</b>	<b>450</b>	<b>1 750</b>
<b>Ensemble</b>													
Moins de 16 ans	942	882	78,6 %	571	302	129	18	420	449	479	0,73	330	1 055
De 16 à 39 ans	1 278	1 314	77,1 %	588	314	110	27	425	453	480	0,73	270	1 100
De 40 à 64 ans	1 192	1 149	79,5 %	760	435	135	35	569	604	640	0,98	420	1 449
65 ans et plus	662	719	89,1 %	1 395	959	223	59	1 137	1 243	1 349	1,96	880	2 519
<b>ENSEMBLE</b>	<b>4 074</b>	<b>4 064</b>	<b>80,0 %</b>	<b>776</b>	<b>448</b>	<b>139</b>	<b>33</b>	<b>597</b>	<b>621</b>	<b>644</b>	<b>1,00</b>	<b>365</b>	<b>1 530</b>

\* Dans certaines catégories, la variabilité de la dépense globale moyenne peut être importante. De ce fait, nous présentons également l'intervalle de confiance de cette moyenne, la médiane et le percentile 90.

(a) Il y a 95% de chance que la moyenne se trouve dans cet intervalle de confiance. (b) 50% de la population a une dépense inférieure à la médiane. (c) 10% de la population a une dépense supérieure au percentile 90.

**Tableau n° 48**  
**Dépenses en soins d'omnipraticiens par personne protégée en 1997 selon l'âge en 10 classes et le sexe**

Omnipraticiens généralistes, Modes d'exercices particuliers (MEP) tous secteurs confondus	Consommateurs				Ensemble des personnes protégées : résultats redressés par an et par personne								
	Effectif brut	Effectif redressé	Taux redressé	Dépense moyenne / an / consom.	Montant remboursé moyen (1)	Ticket modérateur moyen (2)	Dépassement moyen (3)	Dépense globale moyenne				Médiane (b)	Percentile 90 (c)
								Intervalle de confiance 5% Borne inf. (a)	Moyenne* (1+2+3)	Intervalle de confiance 5% Borne sup. (a)	Indice à sexe et âge égal		
	Age en 10 classes croisé avec le sexe												
<b>Homme</b>													
Moins de 2 ans	47	41	85,4 %	999	579	252	23	619	853	1 088	-	610	2 065
De 2 à 9 ans	242	216	78,3 %	686	352	153	32	470	537	604	-	370	1 260
De 10 à 19 ans	256	259	75,3 %	384	198	80	12	255	289	323	-	220	740
De 20 à 29 ans	219	249	67,3 %	397	189	69	8	230	267	304	-	120	730
De 30 à 39 ans	275	269	72,7 %	523	270	90	18	328	380	431	-	220	1 015
De 40 à 49 ans	276	266	72,1 %	558	292	90	21	349	402	455	-	220	1 072
De 50 à 59 ans	207	201	78,2 %	694	405	112	25	471	543	616	-	440	1 355
De 60 à 69 ans	199	198	81,8 %	999	637	144	40	715	817	920	-	575	2 000
De 70 à 79 ans	129	130	89,0 %	1 184	862	152	39	889	1 054	1 218	-	880	1 965
80 ans et plus	32	52	91,2 %	2 271	1 546	491	36	1 099	2 072	3 046	-	1 399	3 518
<b>ENSEMBLE</b>	<b>1 882</b>	<b>1 882</b>	<b>75,9 %</b>	<b>682</b>	<b>380</b>	<b>116</b>	<b>22</b>	<b>487</b>	<b>518</b>	<b>549</b>	<b>0,87</b>	<b>330</b>	<b>1 320</b>
<b>Femme</b>													
Moins de 2 ans	39	36	83,7 %	698	392	162	26	404	584	764	-	435	1 150
De 2 à 9 ans	256	225	80,9 %	608	336	141	15	437	492	548	-	380	1 090
De 10 à 19 ans	262	265	78,6 %	464	250	101	13	321	365	409	-	220	905
De 20 à 29 ans	272	302	84,8 %	712	427	142	36	531	604	678	-	440	1 320
De 30 à 39 ans	352	334	82,5 %	742	410	150	52	544	612	681	-	400	1 460
De 40 à 49 ans	306	293	80,5 %	791	437	157	42	561	637	712	-	440	1 430
De 50 à 59 ans	240	230	88,1 %	864	535	176	50	673	761	849	-	550	1 812
De 60 à 69 ans	220	216	87,8 %	1 145	748	195	61	818	1 005	1 192	-	660	2 030
De 70 à 79 ans	186	185	90,7 %	1 486	1 077	205	66	1 162	1 348	1 535	-	1 065	2 590
80 ans et plus	59	97	91,5 %	1 716	1 134	331	98	1 266	1 570	1 874	-	1 465	2 846
<b>ENSEMBLE</b>	<b>2 192</b>	<b>2 182</b>	<b>83,9 %</b>	<b>856</b>	<b>514</b>	<b>161</b>	<b>43</b>	<b>683</b>	<b>718</b>	<b>754</b>	<b>1,11</b>	<b>450</b>	<b>1 750</b>

\* Dans certaines catégories, la variabilité de la dépense globale moyenne peut être importante. De ce fait, nous présentons également l'intervalle de confiance de cette moyenne, la médiane et le percentile 90.

(a) Il y a 95% de chance que la moyenne se trouve dans cet intervalle de confiance. (b) 50% de la population a une dépense inférieure à la médiane. (c) 10% de la population a une dépense supérieure au percentile 90.

**Tableau n° 49**  
**Dépenses en soins d'omnipraticiens par personne protégée en 1997 selon l'âge en 10 classes**

Omnipraticiens généralistes, Modes d'exercices particuliers (MEP) tous secteurs confondus	Consommateurs				Ensemble des personnes protégées : résultats redressés par an et par personne								
	Effectif brut	Effectif redressé	Taux redressé	Dépense moyenne / an / consom.	Montant remboursé moyen (1)	Ticket modérateur moyen (2)	Dépassement moyen (3)	Dépense globale moyenne				Médiane (b)	Percentile 90 (c)
								Intervalle de confiance 5% Borne inf. (a)	Moyenne* (1+2+3)	Intervalle de confiance 5% Borne sup. (a)	Indice à sexe et âge égal		
<b>Ensemble</b>													
Moins de 2 ans	86	76	83,5 %	868	490	209	24	575	725	875	1,18	490	1 785
De 2 à 9 ans	498	441	79,6 %	647	344	147	23	471	515	558	0,83	380	1 165
De 10 à 19 ans	518	525	77,1 %	424	224	90	12	299	327	354	0,53	220	801
De 20 à 29 ans	491	551	75,9 %	569	306	105	22	390	432	475	0,70	220	1 100
De 30 à 39 ans	627	603	77,8 %	644	343	121	36	457	501	546	0,80	330	1 235
De 40 à 49 ans	582	559	76,3 %	679	364	123	31	472	518	565	0,84	330	1 270
De 50 à 59 ans	447	431	83,2 %	785	471	144	37	596	653	711	1,06	440	1 595
De 60 à 69 ans	419	414	84,8 %	1 075	693	170	51	805	912	1 019	1,47	600	2 000
De 70 à 79 ans	315	316	90,3 %	1 358	988	183	54	1 097	1 226	1 355	1,93	945	2 420
80 ans et plus	91	148	90,8 %	1 921	1 277	386	77	1 359	1 744	2 130	2,69	1 465	3 005
<b>ENSEMBLE</b>	<b>4 074</b>	<b>4 064</b>	<b>80,0 %</b>	<b>776</b>	<b>448</b>	<b>139</b>	<b>33</b>	<b>597</b>	<b>621</b>	<b>644</b>	<b>1,00</b>	<b>365</b>	<b>1 530</b>

\* Dans certaines catégories, la variabilité de la dépense globale moyenne peut être importante. De ce fait, nous présentons également l'intervalle de confiance de cette moyenne, la médiane et le percentile 90.

(a) Il y a 95% de chance que la moyenne se trouve dans cet intervalle de confiance. (b) 50% de la population a une dépense inférieure à la médiane. (c) 10% de la population a une dépense supérieure au percentile 90.

**Tableau n° 50**  
**Dépenses en soins d'omnipraticiens par personne protégée en 1997 selon le mode de vie**

Omnipraticiens généralistes, Modes d'exercices particuliers (MEP) tous secteurs confondus	Consommateurs				Ensemble des personnes protégées : résultats redressés par an et par personne								
	Effectif brut	Effectif redressé	Taux redressé	Dépense moyenne / an / consom.	Montant remboursé moyen (1)	Ticket modérateur moyen (2)	Dépassement moyen (3)	Dépense globale moyenne				Médiane (b)	Percentile 90 (c)
								Intervalle de confiance 5% Borne inf. (a)	Moyenne* (1+2+3)	Intervalle de confiance 5% Borne sup. (a)	Indice à sexe et âge égal		
	Etat matrimonial												
Marié / en ménage	2 152	2 146	81,7 %	814	484	145	35	632	665	697	1,06	440	1 590
Divorcé / séparé	149	149	81,0 %	968	586	158	39	592	784	976	1,25	440	1 890
Veuf	236	262	90,7 %	1 491	1 060	233	57	1 170	1 352	1 533	-	945	2 770
Célibataire (18 ans et +)	499	527	71,5 %	620	304	102	37	396	443	491	0,71	220	1 175
Enfant (- de 18 ans)	1 022	964	79,2 %	554	296	125	18	411	439	467	-	330	1 030
Non renseigné	16	15	62,5 %	672	293	100	26	224	420	616	-	220	1 170
Taille du ménage													
1 personne	407	435	80,7 %	1 196	724	174	66	851	965	1 079	1,56	550	2 420
2 personnes	1 003	1 025	85,3 %	980	623	174	39	774	836	898	1,35	565	1 875
3 personnes	828	818	80,5 %	707	405	134	29	529	569	609	0,92	355	1 405
4 personnes	1 004	977	78,7 %	582	314	117	27	427	458	489	0,74	330	1 105
5 personnes	581	566	77,1 %	625	335	121	25	435	482	529	0,78	300	1 149
6 personnes et plus	251	242	69,9 %	523	262	96	7	319	366	412	0,59	220	978
Type de ménage													
Personne seule	407	435	80,7 %	1 196	724	174	66	851	965	1 079	1,56	550	2 420
Famille monoparentale	270	270	79,9 %	759	432	148	26	503	606	708	0,98	337	1 445
Couple sans enfant	841	863	86,2 %	1 000	646	176	40	795	862	929	1,39	591	1 877
Couple avec enfant(s)	2 387	2 320	78,1 %	610	331	119	26	455	476	497	0,77	330	1 149
Autre type de ménage	169	174	76,0 %	859	489	145	17	543	653	763	-	405	1 578
<b>ENSEMBLE</b>	<b>4 074</b>	<b>4 064</b>	<b>80,0 %</b>	<b>776</b>	<b>448</b>	<b>139</b>	<b>33</b>	<b>597</b>	<b>621</b>	<b>644</b>	<b>1,00</b>	<b>365</b>	<b>1 530</b>

\* Dans certaines catégories, la variabilité de la dépense globale moyenne peut être importante. De ce fait, nous présentons également l'intervalle de confiance de cette moyenne, la médiane et le percentile 90.

(a) Il y a 95% de chance que la moyenne se trouve dans cet intervalle de confiance. (b) 50% de la population a une dépense inférieure à la médiane. (c) 10% de la population a une dépense supérieure au percentile 90.

**Tableau n° 51**  
**Dépenses en soins d'omnipraticiens par personne protégée en 1997 selon le lieu de résidence**

Omnipraticiens généralistes, Modes d'exercices particuliers (MEP) tous secteurs confondus	Consommateurs				Ensemble des personnes protégées : résultats redressés par an et par personne									
	Effectif brut	Effectif redressé	Taux redressé	Dépense moyenne / an / consom.	Montant remboursé moyen (1)	Ticket modérateur moyen (2)	Dépassement moyen (3)	Dépense globale moyenne				Médiane (b)	Percentile 90 (c)	
								Intervalle de confiance 5% Borne inf. (a)	Moyenne* (1+2+3)	Intervalle de confiance 5% Borne sup. (a)	Indice à sexe et âge égal			
	Lieu de résidence classé en 8 Zones d'étude et d'aménagement du territoire (ZEAT)													
Région parisienne	557	547	78,5 %	789	403	125	90	552	619	687	1,00	365	1 534	
Bassin parisien	838	830	82,2 %	791	479	154	18	602	650	699	1,05	440	1 560	
Nord	352	343	80,0 %	838	490	163	16	575	670	765	1,08	355	1 710	
Est	422	424	82,8 %	740	492	106	14	556	613	670	0,99	440	1 580	
Ouest	586	591	81,7 %	662	384	139	17	497	541	584	0,87	337	1 350	
Sud-Ouest	402	409	77,9 %	928	539	167	16	620	723	826	1,17	355	1 755	
Centre-Est	532	535	79,1 %	696	383	122	45	497	551	605	0,89	330	1 320	
Méditerranée	385	385	75,9 %	830	457	136	38	541	630	719	1,02	355	1 560	
	Type de l'unité urbaine en 5 classes													
Commune rurale	1 230	1 219	81,3 %	780	465	146	22	587	634	680	1,03	385	1 485	
Unité urbaine < 20 000 hbts	744	747	82,2 %	789	479	144	24	587	648	709	3,13	440	1 555	
20 000 à 199 999 hbts	877	884	78,9 %	732	424	131	23	536	578	619	2,81	330	1 455	
200 000 à 1 999 999 hbts	769	769	78,5 %	782	445	141	29	566	614	662	0,99	355	1 559	
Unité urbaine de Paris	372	362	77,5 %	791	404	128	81	528	613	698	0,99	350	1 517	
Non renseigné	82	82	78,1 %	962	440	123	183	539	751	963	-	440	1 870	
<b>ENSEMBLE</b>	<b>4 074</b>	<b>4 064</b>	<b>80,0 %</b>	<b>776</b>	<b>448</b>	<b>139</b>	<b>33</b>	<b>597</b>	<b>621</b>	<b>644</b>	<b>1,00</b>	<b>365</b>	<b>1 530</b>	

\* Dans certaines catégories, la variabilité de la dépense globale moyenne peut être importante. De ce fait, nous présentons également l'intervalle de confiance de cette moyenne, la médiane et le percentile 90.

(a) Il y a 95% de chance que la moyenne se trouve dans cet intervalle de confiance. (b) 50% de la population a une dépense inférieure à la médiane. (c) 10% de la population a une dépense supérieure au percentile 90.



**Tableau n° 52**  
**Dépenses en soins d'omnipraticiens par personne protégée en 1997 selon le niveau d'études et la catégorie professionnelle**

Omnipraticiens généralistes, Modes d'exercices particuliers (MEP) tous secteurs confondus	Consommateurs				Ensemble des personnes protégées : résultats redressés par an et par personne								
	Effectif brut	Effectif redressé	Taux redressé	Dépense moyenne / an / consom.	Montant remboursé moyen (1)	Ticket modérateur moyen (2)	Dépassement moyen (3)	Dépense globale moyenne				Médiane (b)	Percentile 90 (c)
								Intervalle de confiance 5%	Moyenne*	Intervalle de confiance 5%	Indice à sexe et âge égal		
	Niveau d'études												
Non scolarisé	53	54	81,8 %	902	576	123	39	538	738	937	1,19	550	1 875
Primaire	722	739	86,1 %	1 194	798	197	33	939	1 028	1 116	1,65	670	2 110
Premier cycle	1 202	1 206	79,9 %	752	440	131	29	562	601	641	0,97	355	1 485
Second cycle	384	396	78,7 %	823	446	153	48	568	648	727	1,04	405	1 620
Supérieur	455	463	77,4 %	669	347	114	57	462	518	573	0,83	330	1 230
Autre ou non renseigné	64	61	68,5 %	747	359	115	39	358	512	666	-	245	1 400
Etudes en cours	1 194	1 145	78,7 %	553	293	121	20	410	435	461	0,70	315	1 030
<b>Profession actuelle ou dernière profession exercée par la personne enquêtée</b>													
Agriculteur	113	112	70,9 %	1 122	671	104	19	640	795	949	1,16	540	2 000
Artisan, commerçant, chef d'entreprise	232	284	76,8 %	988	487	226	39	607	758	910	1,11	355	1 935
Cadre, prof. intell., prof. libérale	226	225	76,8 %	797	401	125	86	527	612	697	0,89	370	1 480
Profession intermédiaire	537	527	81,8 %	747	434	126	51	545	611	677	0,89	360	1 510
Employé	832	830	83,8 %	874	539	153	40	682	732	782	1,07	519	1 790
Ouvrier qualifié	521	515	82,7 %	757	486	123	19	561	626	691	0,91	410	1 528
Ouvrier non qualifié	339	344	77,5 %	936	569	134	21	612	725	838	1,06	440	1 705
Non renseigné	147	153	83,6 %	905	560	176	21	625	757	890	-	550	1 780
Non concerné (enf., étud., sans prof.)	1 127	1 074	78,2 %	556	294	123	19	409	435	462	-	330	1 030
<b>Milieu social (Profession actuelle ou dernière profession du chef de ménage)</b>													
Agriculteur	168	167	72,6 %	938	563	102	16	567	681	795	1,10	440	1 849
Artisan, commerçant et chef ent.	404	462	77,6 %	844	411	202	38	560	655	751	1,06	345	1 660
Cadre, prof. intell., prof. libérale	462	451	79,1 %	746	390	134	65	528	590	651	0,95	355	1 450
Profession intermédiaire	844	824	82,1 %	726	420	130	45	547	596	645	0,96	355	1 455
Employé	526	519	82,4 %	810	494	142	31	609	667	725	1,08	440	1 650
Ouvrier qualifié	1 101	1 075	81,2 %	718	441	125	18	541	583	625	0,94	355	1 430
Ouvrier non qualifié	487	485	77,8 %	827	493	135	16	569	644	718	1,04	355	1 578
Non renseigné	82	81	77,9 %	967	558	165	29	556	753	950	-	440	2 420
<b>ENSEMBLE</b>	<b>4 074</b>	<b>4 064</b>	<b>80,0 %</b>	<b>776</b>	<b>448</b>	<b>139</b>	<b>33</b>	<b>597</b>	<b>621</b>	<b>644</b>	<b>1,00</b>	<b>365</b>	<b>1 530</b>

\* Dans certaines catégories, la variabilité de la dépense globale moyenne peut être importante. De ce fait, nous présentons également l'intervalle de confiance de cette moyenne, la médiane et le percentile 90.

(a) Il y a 95% de chance que la moyenne se trouve dans cet intervalle de confiance. (b) 50% de la population a une dépense inférieure à la médiane. (c) 10% de la population a une dépense supérieure au percentile 90.

**Tableau n° 53**  
**Dépenses en soins d'omnipraticiens par personne protégée en 1997 selon l'activité professionnelle**

Omnipraticiens généralistes, Modes d'exercices particuliers (MEP) tous secteurs confondus	Consommateurs				Ensemble des personnes protégées : résultats redressés par an et par personne								
	Effectif brut	Effectif redressé	Taux redressé	Dépense moyenne / an / consom.	Montant remboursé moyen (1)	Ticket modérateur moyen (2)	Dépassement moyen (3)	Dépense globale moyenne				Médiane (b)	Percentile 90 (c)
								Intervalle de confiance 5% Borne inf. (a)	Moyenne* (1+2+3)	Intervalle de confiance 5% Borne sup. (a)	Indice à sexe et âge égal		
	Occupation principale de la personne												
Actif occupé	1 562	1 558	77,2 %	619	325	118	34	451	478	504	0,97	330	1 165
Chômeur	221	221	75,4 %	780	428	138	22	496	588	681	1,20	330	1 540
Personne au foyer (y.c. congé parental)	319	318	84,4 %	807	486	165	29	606	681	756	-	490	1 620
Retraité	738	778	88,7 %	1 283	886	199	54	1 047	1 138	1 229	-	795	2 310
Autre inactif	101	107	85,6 %	1 512	1 054	186	50	1 010	1 294	1 577	-	980	2 846
Enfant et contingent	1 132	1 079	77,7 %	554	291	122	19	405	431	457	-	300	1 025
Non renseigné	1	1	100,0 %	1 195	711	305	180	-	1 195	-	-	1 195	1 195
	Type de contrat de travail												
Salarié de la fonction publique	255	246	81,7 %	799	465	140	48	570	653	737	0,95	440	1 630
Salarié en CDI	1 007	982	80,3 %	644	364	119	34	482	517	553	0,75	330	1 220
Salarié en CDD ou autre emploi précaire	1 156	1 172	83,7 %	987	634	150	43	770	826	882	1,20	550	1 900
Indépendant	363	419	72,9 %	1 016	517	183	35	632	740	848	1,07	370	1 910
Non renseigné	23	24	77,4 %	623	367	104	10	255	482	708	-	270	1 045
Non concerné	1 270	1 222	78,9 %	595	320	130	19	442	469	496	-	330	1 125
<b>ENSEMBLE</b>	<b>4 074</b>	<b>4 064</b>	<b>80,0 %</b>	<b>776</b>	<b>448</b>	<b>139</b>	<b>33</b>	<b>597</b>	<b>621</b>	<b>644</b>	<b>1,00</b>	<b>365</b>	<b>1 530</b>

\* Dans certaines catégories, la variabilité de la dépense globale moyenne peut être importante. De ce fait, nous présentons également l'intervalle de confiance de cette moyenne, la médiane et le percentile 90.

(a) Il y a 95% de chance que la moyenne se trouve dans cet intervalle de confiance. (b) 50% de la population a une dépense inférieure à la médiane. (c) 10% de la population a une dépense supérieure au percentile 90.

**Tableau n° 54**  
**Dépenses en soins d'omnipraticiens par personne protégée en 1997 selon le niveau de revenu**

Omnipraticiens généralistes, Modes d'exercices particuliers (MEP) tous secteurs confondus	Consommateurs				Ensemble des personnes protégées : résultats redressés par an et par personne								
	Effectif brut	Effectif redressé	Taux redressé	Dépense moyenne / an / consom.	Montant remboursé moyen (1)	Ticket modérateur moyen (2)	Dépassement moyen (3)	Dépense globale moyenne				Médiane (b)	Percentile 90 (c)
								Intervalle de confiance 5% Borne inf. (a)	Moyenne* (1+2+3)	Intervalle de confiance 5% Borne sup. (a)	Indice à sexe et âge égal		
	Revenu par UC-RMI												
Moins de 3000 F par UC	412	411	78,6 %	702	405	130	15	492	552	613	0,92	350	1 390
De 3000 à 4000 F par UC	402	396	73,7 %	747	421	114	16	487	551	614	0,92	330	1 455
De 4000 à 5000 F par UC	480	473	82,3 %	703	431	129	19	522	578	634	0,96	380	1 380
De 5000 à 6000 F par UC	488	484	80,7 %	759	437	152	23	519	612	704	1,02	355	1 350
De 6000 à 8000 F par UC	520	518	82,0 %	825	475	149	52	613	676	740	1,12	440	1 660
Plus de 8000 F par UC	438	426	79,6 %	785	411	147	67	550	625	700	1,04	355	1 450
Non renseigné	1 334	1 355	80,7 %	818	483	143	34	618	660	701	-	440	1 680
	Revenu par UC-Oxford												
Moins de 3000 F par UC	698	688	75,6 %	690	387	120	15	476	522	568	0,87	330	1 280
De 3000 à 4000 F par UC	610	600	79,8 %	703	422	123	18	513	561	610	0,94	330	1 375
De 4000 à 5000 F par UC	380	378	82,5 %	662	392	133	20	489	546	603	0,91	355	1 370
De 5000 à 6000 F par UC	320	317	80,3 %	887	500	175	37	574	712	850	1,19	380	1 695
De 6000 à 8000 F par UC	738	732	82,5 %	792	462	149	43	603	654	704	1,09	440	1 545
Plus de 8000 F par UC	277	271	80,4 %	842	450	150	76	578	677	776	1,13	440	1 554
Non renseigné	1 051	1 077	80,5 %	850	500	144	38	633	684	734	-	415	1 725
<b>ENSEMBLE</b>	<b>4 074</b>	<b>4 064</b>	<b>80,0 %</b>	<b>776</b>	<b>448</b>	<b>139</b>	<b>33</b>	<b>597</b>	<b>621</b>	<b>644</b>	<b>1,00</b>	<b>365</b>	<b>1 530</b>

\* Dans certaines catégories, la variabilité de la dépense globale moyenne peut être importante. De ce fait, nous présentons également l'intervalle de confiance de cette moyenne, la médiane et le percentile 90.

(a) Il y a 95% de chance que la moyenne se trouve dans cet intervalle de confiance. (b) 50% de la population a une dépense inférieure à la médiane. (c) 10% de la population a une dépense supérieure au percentile 90.

**Tableau n° 55**  
**Dépenses en soins d'omnipraticiens par personne protégée en 1997 selon l'état de santé**

Omnipraticiens généralistes, Modes d'exercices particuliers (MEP) tous secteurs confondus	Consommateurs				Ensemble des personnes protégées : résultats redressés par an et par personne								
	Effectif brut	Effectif redressé	Taux redressé	Dépense moyenne / an / consom.	Montant remboursé moyen (1)	Ticket modérateur moyen (2)	Dépassement moyen (3)	Dépense globale moyenne				Médiane (b)	Percentile 90 (c)
								Intervalle de confiance 5% Borne inf. (a)	Moyenne* (1+2+3)	Intervalle de confiance 5% Borne sup. (a)	Indice à sexe et âge égal		
<b>Nombre de maladies déclarées</b>													
Aucune maladie	338	313	70,3 %	512	250	101	8	322	360	397	0,59	245	900
1-2 maladies	1 032	1 021	74,9 %	508	256	100	24	354	380	406	0,62	220	990
3-4 maladies	751	742	79,7 %	673	379	126	32	496	536	576	0,88	365	1 235
5-7 maladies	664	663	88,8 %	976	638	185	43	804	866	929	1,42	660	1 920
>=8 maladies	356	369	94,1 %	1 464	1 021	266	90	1 218	1 378	1 538	2,26	1 015	2 550
<b>Degré de risque vital</b>													
Aucun risque	1 151	1 109	76,4 %	546	278	114	24	390	417	443	0,68	245	1 010
Risque faible	1 245	1 228	78,4 %	657	350	130	35	484	515	546	0,84	330	1 215
Risque possible	527	532	87,6 %	995	629	197	45	806	872	937	1,43	660	1 985
Risque important	218	239	94,5 %	1 772	1 414	205	59	1 434	1 674	1 914	2,75	1 390	2 975
<b>Degré d'invalidité</b>													
Pas gêné ou gêne infime	1 040	1 006	74,4 %	488	247	99	16	339	363	387	0,60	220	905
Peu gêné	466	455	76,9 %	585	296	117	36	404	450	495	0,74	330	1 040
Gêné mais vie normale	847	832	80,7 %	713	388	151	36	536	575	615	0,94	410	1 395
Activité modifiée / réduite	755	774	90,0 %	1 161	804	184	58	978	1 045	1 111	1,71	770	2 205
Sans autonomie, alitement	33	40	93,0 %	2 916	2 131	527	56	1 485	2 713	3 942	4,45	1 755	3 990
<b>Etat de santé ressenti par la personne</b>													
De 0 à 4 /10	77	85	98,8 %	1 467	1 223	152	75	1 071	1 450	1 829	2,41	1 150	2 565
De 5 à 6 /10	376	385	89,1 %	1 246	825	236	50	984	1 110	1 237	1,85	815	2 310
De 7 à 8 /10	1 085	1 066	83,7 %	804	476	154	43	631	673	715	1,12	465	1 585
De 9 à 10 /10	1 402	1 367	74,3 %	527	267	104	20	368	391	414	0,65	220	976
Non renseigné	201	205	83,3 %	898	542	155	55	624	748	872	-	440	1 825
<b>ENSEMBLE</b>	<b>3 141</b>	<b>3 108</b>	<b>80,1 %</b>	<b>592</b>	<b>342</b>	<b>106</b>	<b>25</b>	<b>456</b>	<b>474</b>	<b>492</b>	<b>1,00</b>	<b>279</b>	<b>1 169</b>
<b>Proportions de questionnaires Santé exploitables et inexploitables</b>	<b>Personnes dont le questionnaire santé est exploitable</b>												
	nombre brut : 3141 / 4074 (77,1 %)						nombre brut : 3911 / 5079 (77,0 %)						
	nombre redressé : 3108 / 4064 (76,5 %)						nombre redressé : 3879 / 5079 (76,4 %)						
	<b>Personnes dont le questionnaire santé est inexploitable</b>												
	nombre brut : 933 / 4074 (22,9 %)						nombre brut : 1168 / 5079 (23,0 %)						
	nombre redressé : 956 / 4064 (23,5 %)						nombre redressé : 1200 / 5079 (23,6 %)						

\* Dans certaines catégories, la variabilité de la dépense globale moyenne peut être importante. De ce fait, nous présentons également l'intervalle de confiance de cette moyenne, la médiane et le percentile 90.

(a) Il y a 95% de chance que la moyenne se trouve dans cet intervalle de confiance. (b) 50% de la population a une dépense inférieure à la médiane. (c) 10% de la population a une dépense supérieure au percentile 90.

**Tableau n° 56**  
**Dépenses en soins d'omnipraticiens par personne protégée en 1997 selon la protection sociale**

Omnipraticiens généralistes, Modes d'exercices particuliers (MEP) tous secteurs confondus	Consommateurs				Ensemble des personnes protégées : résultats redressés par an et par personne								
	Effectif brut	Effectif redressé	Taux redressé	Dépense moyenne / an / consom.	Montant remboursé moyen (1)	Ticket modérateur moyen (2)	Dépassement moyen (3)	Dépense globale moyenne				Médiane (b)	Percentile 90 (c)
								Intervalle de confiance 5% Borne inf. (a)	Moyenne* (1+2+3)	Intervalle de confiance 5% Borne sup. (a)	Indice à sexe et âge égal		
	Régime de Sécurité sociale												
CNAMTS (Régime général)	3 604	3 534	80,9 %	758	448	131	33	589	613	637	0,99	370	1 465
CANAM (Indépendants)	224	294	72,6 %	853	350	229	32	481	619	757	1,00	330	1 512
MSA (Agriculteurs)	246	235	77,3 %	956	582	132	25	642	739	835	1,19	465	1 903
Exonération du ticket modérateur (TM) (= Prise en charge à 100%)													
Exonéré pour ALD	340	364	94,8 %	1 500	1 297	79	44	1 293	1 422	1 551	2,28	1 160	2 720
Exonéré pour autre motif	276	281	84,4 %	1 186	799	179	26	823	1 001	1 179	1,60	600	1 980
Non exonéré	3 430	3 390	78,5 %	667	349	142	32	504	524	543	0,84	330	1 260
Non renseigné	28	28	63,6 %	445	188	83	13	187	283	380	-	220	610
Couverture complémentaire (CC)													
Oui	3 534	3 514	81,9 %	770	447	146	36	605	630	655	1,02	405	1 520
Non	502	511	69,8 %	788	435	100	15	483	550	617	0,89	220	1 530
Non renseigné	38	39	72,2 %	1 178	719	108	24	492	851	1 210	-	440	1 983
<b>ENSEMBLE</b>	<b>4 074</b>	<b>4 064</b>	<b>80,0 %</b>	<b>776</b>	<b>448</b>	<b>139</b>	<b>33</b>	<b>597</b>	<b>621</b>	<b>644</b>	<b>1,00</b>	<b>365</b>	<b>1 530</b>

\* Dans certaines catégories, la variabilité de la dépense globale moyenne peut être importante. De ce fait, nous présentons également l'intervalle de confiance de cette moyenne, la médiane et le percentile 90.

(a) Il y a 95% de chance que la moyenne se trouve dans cet intervalle de confiance. (b) 50% de la population a une dépense inférieure à la médiane. (c) 10% de la population a une dépense supérieure au percentile 90.

**Tableau n° 57**  
**Dépenses en soins d'omnipraticiens par personne protégée en 1997 selon la protection sociale (suite)**

Omnipraticiens généralistes, Modes d'exercices particuliers (MEP) tous secteurs confondus	Consommateurs				Ensemble des personnes protégées : résultats redressés par an et par personne								
	Effectif brut	Effectif redressé	Taux redressé	Dépense moyenne / an / consom.	Montant remboursé moyen (1)	Ticket modérateur moyen (2)	Dépassement moyen (3)	Dépense globale moyenne				Médiane (b)	Percentile 90 (c)
								Intervalle de confiance 5% Borne inf. (a)	Moyenne* (1+2+3)	Intervalle de confiance 5% Borne sup. (a)	Indice à sexe et âge égal		
	Type de couverture complémentaire												
Mutuelle	1 838	1 828	83,2 %	802	479	157	31	629	667	705	1,06	440	1 580
Caisse de prévoyance	668	660	82,9 %	747	438	133	47	567	619	670	0,98	365	1 505
Assurance privée	815	810	78,4 %	721	389	138	37	518	565	613	0,90	355	1 320
Non renseigné	213	215	80,5 %	750	439	127	34	513	604	694	-	440	1 395
Non concerné	540	550	70,0 %	816	455	101	16	504	571	638	-	245	1 590
Mode d'obtention de la couverture complémentaire													
Par l'entreprise	1 911	1 857	83,1 %	731	437	133	36	576	607	637	0,96	405	1 455
Individuel	1 494	1 528	80,6 %	819	462	162	35	617	660	704	1,05	420	1 560
Autres	20	20	76,9 %	1 084	589	207	39	500	834	1 168	-	730	2 200
Non renseigné	109	109	80,1 %	680	383	121	39	437	545	653	-	330	1 450
Non concerné	540	550	70,0 %	816	455	101	16	504	571	638	-	245	1 590
Couverture sociale combinée													
100% avec CC	400	420	94,2 %	1 448	1 190	130	44	1 219	1 364	1 508	2,20	1 070	2 632
100% sans CC	206	214	85,3 %	1 142	825	126	22	816	974	1 132	1,57	660	2 055
TM avec CC	3 113	3 073	80,6 %	679	363	149	35	526	547	568	0,88	350	1 310
TM sans CC	291	292	61,9 %	535	233	87	12	280	331	383	0,53	110	875
Non assuré, non renseigné	64	65	68,4 %	892	492	98	20	396	610	824	-	270	1 485
<b>ENSEMBLE</b>	<b>4 074</b>	<b>4 064</b>	<b>80,0 %</b>	<b>776</b>	<b>448</b>	<b>139</b>	<b>33</b>	<b>597</b>	<b>621</b>	<b>644</b>	<b>1,00</b>	<b>365</b>	<b>1 530</b>

\* Dans certaines catégories, la variabilité de la dépense globale moyenne peut être importante. De ce fait, nous présentons également l'intervalle de confiance de cette moyenne, la médiane et le percentile 90.

(a) Il y a 95% de chance que la moyenne se trouve dans cet intervalle de confiance. (b) 50% de la population a une dépense inférieure à la médiane. (c) 10% de la population a une dépense supérieure au percentile 90.

### ***3.3.4. La dépense en soins de spécialistes***

---

*selon :*

- âge en 4 classes : hommes, femmes, ensemble*
- âge en 10 classes : hommes, femmes*
- âge en 10 classes*
- mode de vie*
- lieu de résidence*
- niveau d'études et catégorie professionnelle*
- activité professionnelle*
- niveau de revenu*
- état de santé*
- assurance maladie obligatoire*
- couverture complémentaire maladie*

**Tableau n° 58**  
**Dépenses en soins de spécialistes par personne protégée en 1997 selon l'âge en 4 classes et le sexe**

Spécialistes	Consommateurs				Ensemble des personnes protégées : résultats redressés par an et par personne								
	Effectif brut	Effectif redressé	Taux redressé	Dépense moyenne / an / consom.	Montant remboursé moyen (1)	Ticket modérateur moyen (2)	Dépassement moyen (3)	Dépense globale moyenne				Médiane (b)	Percentile 90 (c)
								Intervalle de confiance 5% Borne inf. (a)	Moyenne* (1+2+3)	Intervalle de confiance 5% Borne sup. (a)	Indice à sexe et âge égal		
<b>Age en 4 classes croisé avec le sexe</b>													
<b>Homme</b>													
Moins de 16 ans	313	292	52,0 %	760	270	82	43	338	395	452	-	150	1 152
De 16 à 39 ans	327	339	40,1 %	1 008	290	65	48	289	404	518	-	0	950
De 40 à 64 ans	429	416	56,8 %	1 188	534	98	43	532	675	818	-	150	1 769
65 ans et plus	208	228	67,3 %	1 644	825	155	123	884	1 106	1 328	-	495	3 093
<b>ENSEMBLE</b>	<b>1 277</b>	<b>1 274</b>	<b>51,4 %</b>	<b>1 125</b>	<b>431</b>	<b>91</b>	<b>56</b>	<b>512</b>	<b>578</b>	<b>644</b>	<b>0,86</b>	<b>150</b>	<b>1 495</b>
<b>Femme</b>													
Moins de 16 ans	311	293	52,3 %	742	257	93	38	322	388	454	-	150	1 067
De 16 à 39 ans	614	625	72,8 %	1 040	539	148	69	686	757	828	-	367	2 158
De 40 à 64 ans	548	525	73,6 %	1 256	643	196	86	833	925	1 018	-	507	2 281
65 ans et plus	306	333	71,2 %	1 397	735	162	98	848	994	1 139	-	549	2 480
<b>ENSEMBLE</b>	<b>1 779</b>	<b>1 776</b>	<b>68,3 %</b>	<b>1 121</b>	<b>542</b>	<b>152</b>	<b>72</b>	<b>721</b>	<b>766</b>	<b>812</b>	<b>1,13</b>	<b>330</b>	<b>2 066</b>
<b>Ensemble</b>													
Moins de 16 ans	624	585	52,1 %	752	264	87	41	348	392	435	0,58	150	1 124
De 16 à 39 ans	941	964	56,5 %	1 029	416	107	59	514	582	649	0,86	150	1 600
De 40 à 64 ans	977	941	65,1 %	1 227	588	146	64	713	799	884	1,19	300	2 008
65 ans et plus	514	560	69,4 %	1 500	773	159	109	915	1 041	1 167	1,51	510	2 537
<b>ENSEMBLE</b>	<b>3 056</b>	<b>3 050</b>	<b>60,1 %</b>	<b>1 122</b>	<b>488</b>	<b>122</b>	<b>64</b>	<b>634</b>	<b>674</b>	<b>715</b>	<b>1,00</b>	<b>210</b>	<b>1 812</b>

\* Dans certaines catégories, la variabilité de la dépense globale moyenne peut être importante. De ce fait, nous présentons également l'intervalle de confiance de cette moyenne, la médiane et le percentile 90.

(a) Il y a 95% de chance que la moyenne se trouve dans cet intervalle de confiance. (b) 50% de la population a une dépense inférieure à la médiane. (c) 10% de la population a une dépense supérieure au percentile 90.



**Tableau n° 59**  
**Dépenses en soins de spécialistes par personne protégée en 1997 selon l'âge en 10 classes et le sexe**

Spécialistes	Consommateurs				Ensemble des personnes protégées : résultats redressés par an et par personne								
	Effectif brut	Effectif redressé	Taux redressé	Dépense moyenne / an / consom.	Montant remboursé moyen (1)	Ticket modérateur moyen (2)	Dépassement moyen (3)	Dépense globale moyenne				Médiane (b)	Percentile 90 (c)
								Intervalle de confiance 5% Borne inf. (a)	Moyenne* (1+2+3)	Intervalle de confiance 5% Borne sup. (a)	Indice à sexe et âge égal		
<b>Age en 10 classes croisé avec le sexe</b>													
<b>Homme</b>													
Moins de 2 ans	40	35	72,9 %	933	439	143	98	404	680	957	-	245	1 615
De 2 à 9 ans	157	140	50,7 %	767	269	86	34	317	389	461	-	150	1 090
De 10 à 19 ans	154	155	45,1 %	701	222	60	34	249	316	384	-	0	949
De 20 à 29 ans	118	134	36,2 %	613	162	49	11	163	222	281	-	0	665
De 30 à 39 ans	171	167	45,1 %	1 394	448	86	95	384	629	874	-	0	1 220
De 40 à 49 ans	191	183	49,6 %	1 083	423	84	30	393	537	680	-	0	1 629
De 50 à 59 ans	170	167	65,0 %	1 227	618	115	64	462	797	1 132	-	241	1 817
De 60 à 69 ans	159	159	65,7 %	1 320	654	130	82	712	867	1 023	-	378	2 311
De 70 à 79 ans	93	96	65,8 %	1 871	960	148	119	814	1 230	1 645	-	438	3 244
80 ans et plus	24	39	68,4 %	1 989	1 016	193	152	643	1 361	2 079	-	917	3 858
<b>ENSEMBLE</b>	<b>1 277</b>	<b>1 274</b>	<b>51,4 %</b>	<b>1 125</b>	<b>431</b>	<b>91</b>	<b>56</b>	<b>512</b>	<b>578</b>	<b>644</b>	<b>0,86</b>	<b>150</b>	<b>1 495</b>
<b>Femme</b>													
Moins de 2 ans	30	27	62,8 %	981	405	159	52	385	616	847	-	300	1 400
De 2 à 9 ans	152	135	48,6 %	614	194	78	27	233	298	363	-	0	880
De 10 à 19 ans	197	199	59,1 %	747	298	98	45	343	441	539	-	150	1 200
De 20 à 29 ans	245	272	76,4 %	1 058	579	150	79	693	808	923	-	450	2 015
De 30 à 39 ans	301	286	70,6 %	1 126	566	159	68	687	795	903	-	360	2 548
De 40 à 49 ans	279	266	73,1 %	1 145	560	193	82	714	837	960	-	470	2 048
De 50 à 59 ans	208	199	76,2 %	1 322	712	204	92	850	1 008	1 166	-	608	2 464
De 60 à 69 ans	167	163	66,3 %	1 462	733	158	78	756	969	1 182	-	518	2 428
De 70 à 79 ans	154	154	75,5 %	1 606	888	194	135	1 003	1 212	1 422	-	769	2 999
80 ans et plus	46	75	70,8 %	951	484	126	60	475	673	870	-	320	1 870
<b>ENSEMBLE</b>	<b>1 779</b>	<b>1 776</b>	<b>68,3 %</b>	<b>1 121</b>	<b>542</b>	<b>152</b>	<b>72</b>	<b>721</b>	<b>766</b>	<b>812</b>	<b>1,13</b>	<b>330</b>	<b>2 066</b>

\* Dans certaines catégories, la variabilité de la dépense globale moyenne peut être importante. De ce fait, nous présentons également l'intervalle de confiance de cette moyenne, la médiane et le percentile 90.

(a) Il y a 95% de chance que la moyenne se trouve dans cet intervalle de confiance. (b) 50% de la population a une dépense inférieure à la médiane. (c) 10% de la population a une dépense supérieure au percentile 90.

**Tableau n° 60**  
**Dépenses en soins de spécialistes par personne protégée en 1997 selon l'âge en 10 classes**

Spécialistes	Consommateurs				Ensemble des personnes protégées : résultats redressés par an et par personne								
	Effectif brut	Effectif redressé	Taux redressé	Dépense moyenne / an / consom.	Montant remboursé moyen (1)	Ticket modérateur moyen (2)	Dépassement moyen (3)	Dépense globale moyenne				Médiane (b)	Percentile 90 (c)
								Intervalle de confiance 5% Borne inf. (a)	Moyenne* (1+2+3)	Intervalle de confiance 5% Borne sup. (a)	Indice à sexe et âge égal		
<b>Ensemble</b>													
Moins de 2 ans	70	62	68,1 %	954	423	151	76	470	650	829	0,97	300	1 615
De 2 à 9 ans	309	275	49,6 %	691	231	82	30	295	343	392	0,51	0	958
De 10 à 19 ans	351	354	52,0 %	727	260	79	40	318	378	438	0,56	150	1 081
De 20 à 29 ans	363	406	55,9 %	910	367	98	44	441	509	577	0,76	150	1 533
De 30 à 39 ans	472	453	58,5 %	1 225	510	124	81	587	716	845	1,06	200	2 040
De 40 à 49 ans	470	449	61,3 %	1 120	491	138	56	591	686	781	1,02	230	1 833
De 50 à 59 ans	378	366	70,7 %	1 278	665	160	78	720	903	1 087	1,34	411	2 082
De 60 à 69 ans	326	322	66,0 %	1 393	694	144	80	787	919	1 050	1,37	449	2 428
De 70 à 79 ans	247	250	71,4 %	1 707	918	175	128	1 009	1 219	1 430	1,77	599	3 093
80 ans et plus	70	114	69,9 %	1 304	668	149	92	630	912	1 193	1,30	493	2 306
<b>ENSEMBLE</b>	<b>3 056</b>	<b>3 050</b>	<b>60,1 %</b>	<b>1 122</b>	<b>488</b>	<b>122</b>	<b>64</b>	<b>634</b>	<b>674</b>	<b>715</b>	<b>1,00</b>	<b>210</b>	<b>1 812</b>

\* Dans certaines catégories, la variabilité de la dépense globale moyenne peut être importante. De ce fait, nous présentons également l'intervalle de confiance de cette moyenne, la médiane et le percentile 90.

(a) Il y a 95% de chance que la moyenne se trouve dans cet intervalle de confiance. (b) 50% de la population a une dépense inférieure à la médiane. (c) 10% de la population a une dépense supérieure au percentile 90.

**Tableau n° 61**  
**Dépenses en soins de spécialistes par personne protégée en 1997 selon le mode de vie**

Spécialistes	Consommateurs				Ensemble des personnes protégées : résultats redressés par an et par personne								
	Effectif brut	Effectif redressé	Taux redressé	Dépense moyenne / an / consom.	Montant remboursé moyen (1)	Ticket modérateur moyen (2)	Dépassement moyen (3)	Dépense globale moyenne				Médiane (b)	Percentile 90 (c)
								Intervalle de confiance 5% Borne inf. (a)	Moyenne* (1+2+3)	Intervalle de confiance 5% Borne sup. (a)	Indice à sexe et âge égal		
<b>Etat matrimonial</b>													
Marié / en ménage	1 722	1 714	65,2 %	1 260	609	143	70	758	822	886	1,10	300	2 152
Divorcé / séparé	123	124	67,4 %	1 162	556	172	55	591	783	975	1,04	320	2 192
Veuf	173	193	66,8 %	1 426	722	137	96	746	952	1 157	-	402	2 253
Célibataire (18 ans et +)	353	373	50,6 %	964	320	91	77	387	488	590	0,65	150	1 335
Enfant (- de 18 ans)	669	631	51,8 %	752	264	86	39	348	390	431	-	150	1 103
Non renseigné	16	15	62,5 %	856	437	78	20	179	535	892	-	220	1 700
<b>Taille du ménage</b>													
1 personne	327	350	64,9 %	1 391	634	145	126	736	903	1 070	1,34	320	2 351
2 personnes	797	815	67,8 %	1 445	729	162	87	872	980	1 087	1,45	450	2 510
3 personnes	618	608	59,8 %	958	406	114	53	511	573	636	0,85	200	1 574
4 personnes	732	711	57,2 %	940	379	105	53	476	538	601	0,80	150	1 502
5 personnes	431	420	57,2 %	954	404	107	35	444	546	649	0,81	150	1 454
6 personnes et plus	151	147	42,5 %	746	230	65	22	244	317	391	0,47	0	900
<b>Type de ménage</b>													
Personne seule	327	350	64,9 %	1 391	634	145	126	736	903	1 070	1,32	320	2 351
Famille monoparentale	195	196	58,0 %	1 014	410	120	59	471	588	705	0,86	200	1 428
Couple sans enfant	680	698	69,7 %	1 491	779	167	92	916	1 040	1 164	1,52	490	2 632
Couple avec enfant(s)	1 742	1 691	56,9 %	939	383	105	45	492	534	576	0,78	150	1 481
Autre type de ménage	112	116	50,7 %	961	343	93	52	377	487	598	-	150	1 477
<b>ENSEMBLE</b>	<b>3 056</b>	<b>3 050</b>	<b>60,1 %</b>	<b>1 122</b>	<b>488</b>	<b>122</b>	<b>64</b>	<b>634</b>	<b>674</b>	<b>715</b>	<b>1,00</b>	<b>210</b>	<b>1 812</b>

\* Dans certaines catégories, la variabilité de la dépense globale moyenne peut être importante. De ce fait, nous présentons également l'intervalle de confiance de cette moyenne, la médiane et le percentile 90.

(a) Il y a 95% de chance que la moyenne se trouve dans cet intervalle de confiance. (b) 50% de la population a une dépense inférieure à la médiane. (c) 10% de la population a une dépense supérieure au percentile 90.

**Tableau n° 62**  
**Dépenses en soins de spécialistes par personne protégée en 1997 selon le lieu de résidence**

Spécialistes	Consommateurs				Ensemble des personnes protégées : résultats redressés par an et par personne								
	Effectif brut	Effectif redressé	Taux redressé	Dépense moyenne / an / consom.	Montant remboursé moyen (1)	Ticket modérateur moyen (2)	Dépassement moyen (3)	Dépense globale moyenne				Médiane (b)	Percentile 90 (c)
								Intervalle de confiance 5% Borne inf. (a)	Moyenne* (1+2+3)	Intervalle de confiance 5% Borne sup. (a)	Indice à sexe et âge égal		
<b>Lieu de résidence classé en 8 Zones d'étude et d'aménagement du territoire (ZEAT)</b>													
Région parisienne	476	468	67,1 %	1 355	587	144	178	740	910	1 080	1,35	300	2 288
Bassin parisien	609	607	60,1 %	1 067	485	116	40	545	641	738	0,95	200	1 572
Nord	233	226	52,7 %	989	398	95	28	401	521	640	0,77	150	1 404
Est	308	307	60,0 %	1 111	525	90	50	570	666	762	0,99	220	1 886
Ouest	389	392	54,2 %	1 011	403	122	22	476	548	620	0,81	150	1 651
Sud-Ouest	301	307	58,5 %	1 052	461	123	31	523	615	706	0,91	197	1 789
Centre-Est	404	407	60,2 %	1 080	460	121	69	552	650	748	0,96	200	1 780
Méditerranée	336	336	66,3 %	1 252	580	160	90	720	830	940	1,23	315	2 252
<b>Type de l'unité urbaine en 5 classes</b>													
Commune rurale	833	827	55,2 %	988	407	105	32	494	545	596	0,82	150	1 574
Unité urbaine < 20 000 hbts	540	543	59,7 %	926	404	110	38	499	553	608	2,55	210	1 626
20 000 à 199 999 hbts	679	684	61,1 %	1 091	503	117	45	590	666	741	3,03	220	1 835
200 000 à 1 999 999 hbts	606	607	62,0 %	1 306	583	147	79	699	810	921	1,23	250	2 142
Unité urbaine de Paris	324	316	67,7 %	1 352	630	145	140	702	915	1 128	1,39	300	2 195
Non renseigné	74	74	70,5 %	1 896	683	179	474	744	1 336	1 928	-	464	2 876
<b>ENSEMBLE</b>	<b>3 056</b>	<b>3 050</b>	<b>60,1 %</b>	<b>1 122</b>	<b>488</b>	<b>122</b>	<b>64</b>	<b>634</b>	<b>674</b>	<b>715</b>	<b>1,00</b>	<b>210</b>	<b>1 812</b>

\* Dans certaines catégories, la variabilité de la dépense globale moyenne peut être importante. De ce fait, nous présentons également l'intervalle de confiance de cette moyenne, la médiane et le percentile 90.

(a) Il y a 95% de chance que la moyenne se trouve dans cet intervalle de confiance. (b) 50% de la population a une dépense inférieure à la médiane. (c) 10% de la population a une dépense supérieure au percentile 90.

**Tableau n° 63**  
**Dépenses en soins de spécialistes par personne protégée en 1997 selon le niveau d'études et la catégorie professionnelle**

Spécialistes	Consommateurs				Ensemble des personnes protégées : résultats redressés par an et par personne								
	Effectif brut	Effectif redressé	Taux redressé	Dépense moyenne / an / consom.	Montant remboursé moyen (1)	Ticket modérateur moyen (2)	Dépassement moyen (3)	Dépense globale moyenne				Médiane (b)	Percentile 90 (c)
								Intervalle de confiance 5% Borne inf. (a)	Moyenne* (1+2+3)	Intervalle de confiance 5% Borne sup. (a)	Indice à sexe et âge égal		
<b>Niveau d'études</b>													
Non scolarisé	40	40	60,6 %	969	419	130	37	363	587	811	0,87	232	1 642
Primaire	527	542	63,2 %	1 254	611	127	54	706	792	878	1,17	315	2 174
Premier cycle	905	904	59,9 %	1 207	534	122	68	630	723	815	1,07	214	1 924
Second cycle	341	348	69,2 %	1 364	663	181	99	777	944	1 111	1,39	370	2 487
Supérieur	386	394	65,9 %	1 281	592	148	102	718	844	971	1,25	316	2 223
Autre ou non renseigné	44	42	47,2 %	1 079	376	99	34	317	509	700	-	0	1 572
Etudes en cours	813	781	53,7 %	756	275	89	42	368	406	444	0,60	150	1 198
<b>Profession actuelle ou dernière profession exercée par la personne enquêtée</b>													
Agriculteur	78	78	49,4 %	1 209	476	84	38	434	597	761	0,76	0	1 480
Artisan, commerçant, chef d'entreprise	196	238	64,3 %	1 140	484	196	52	564	733	903	0,93	300	1 800
Cadre, prof. intell., prof. libérale	188	188	64,2 %	1 867	845	180	169	914	1 198	1 482	1,52	450	2 811
Profession intermédiaire	443	432	67,1 %	1 243	579	140	115	701	834	966	1,06	305	2 233
Employé	706	702	70,8 %	1 245	647	153	83	770	882	994	1,12	420	2 250
Ouvrier qualifié	346	340	54,6 %	1 189	526	87	36	535	649	763	0,82	150	1 821
Ouvrier non qualifié	234	235	52,9 %	1 026	419	96	28	454	543	632	0,69	150	1 744
Non renseigné	107	113	61,7 %	1 027	471	126	35	497	634	771	-	274	1 719
Non concerné (enf., étud., sans prof.)	758	724	52,7 %	740	264	87	39	352	390	429	-	150	1 128
<b>Milieu social (Profession actuelle ou dernière profession du chef de ménage)</b>													
Agriculteur	112	111	48,3 %	1 160	431	85	43	434	560	686	0,83	0	1 489
Artisan, commerçant et chef ent.	328	372	62,5 %	1 017	409	171	54	526	636	746	0,94	230	1 719
Cadre, prof. intell., prof. libérale	386	380	66,7 %	1 404	652	160	124	780	936	1 091	1,38	320	2 516
Profession intermédiaire	670	652	64,9 %	1 166	528	133	95	663	757	850	1,12	280	2 023
Employé	413	409	64,9 %	1 140	548	121	71	585	740	896	1,09	289	1 758
Ouvrier qualifié	759	741	56,0 %	1 092	469	99	43	545	611	677	0,90	150	1 699
Ouvrier non qualifié	326	323	51,8 %	922	366	90	22	408	478	548	0,71	150	1 473
Non renseigné	62	62	59,6 %	855	380	98	33	339	510	682	-	200	1 550
<b>ENSEMBLE</b>	<b>3 056</b>	<b>3 050</b>	<b>60,1 %</b>	<b>1 122</b>	<b>488</b>	<b>122</b>	<b>64</b>	<b>634</b>	<b>674</b>	<b>715</b>	<b>1,00</b>	<b>210</b>	<b>1 812</b>

\* Dans certaines catégories, la variabilité de la dépense globale moyenne peut être importante. De ce fait, nous présentons également l'intervalle de confiance de cette moyenne, la médiane et le percentile 90.

(a) Il y a 95% de chance que la moyenne se trouve dans cet intervalle de confiance. (b) 50% de la population a une dépense inférieure à la médiane. (c) 10% de la population a une dépense supérieure au percentile 90.

**Tableau n° 64**  
**Dépenses en soins de spécialistes par personne protégée en 1997 selon l'activité professionnelle**

Spécialistes	Consommateurs				Ensemble des personnes protégées : résultats redressés par an et par personne									
	Effectif brut	Effectif redressé	Taux redressé	Dépense moyenne / an / consom.	Montant remboursé moyen (1)	Ticket modérateur moyen (2)	Dépassement moyen (3)	Dépense globale moyenne				Médiane (b)	Percentile 90 (c)	
								Intervalle de confiance 5% Borne inf. (a)	Moyenne* (1+2+3)	Intervalle de confiance 5% Borne sup. (a)	Indice à sexe et âge égal			
	<b>Occupation principale de la personne</b>													
Actif occupé	1 216	1 205	59,7 %	1 153	492	128	69	612	689	766	1,01	210	1 770	
Chômeur	173	174	59,4 %	1 044	457	112	50	514	620	726	0,91	206	1 928	
Personne au foyer (y.c. congé parental)	257	258	68,4 %	1 035	502	150	53	615	708	802	-	300	1 924	
Retraité	579	611	69,7 %	1 521	799	160	101	943	1 060	1 177	-	560	2 747	
Autre inactif	71	76	60,8 %	1 569	793	85	76	658	954	1 250	-	315	2 814	
Enfant et contingent	759	725	52,2 %	739	261	86	39	348	386	424	-	150	1 125	
Non renseigné	1	1	100,0 %	1 355	948	406	0	-	1 355	-	-	1 355	1 355	
	<b>Type de contrat de travail</b>													
Salarié de la fonction publique	214	206	68,4 %	1 204	591	164	69	682	824	967	1,05	430	2 120	
Salarié en CDI	778	753	61,6 %	1 273	577	126	81	666	784	902	1,00	230	1 981	
Salarié en CDD ou autre emploi précaire	898	908	64,9 %	1 278	617	130	82	757	829	900	1,05	326	2 358	
Indépendant	288	334	58,1 %	1 157	464	155	50	552	672	791	0,85	220	1 650	
Non renseigné	17	17	54,8 %	1 373	589	111	53	266	753	1 240	-	197	1 944	
Non concerné	861	832	53,7 %	780	288	92	39	381	419	457	-	150	1 225	
<b>ENSEMBLE</b>	<b>3 056</b>	<b>3 050</b>	<b>60,1 %</b>	<b>1 122</b>	<b>488</b>	<b>122</b>	<b>64</b>	<b>634</b>	<b>674</b>	<b>715</b>	<b>1,00</b>	<b>210</b>	<b>1 812</b>	

\* Dans certaines catégories, la variabilité de la dépense globale moyenne peut être importante. De ce fait, nous présentons également l'intervalle de confiance de cette moyenne, la médiane et le percentile 90.

(a) Il y a 95% de chance que la moyenne se trouve dans cet intervalle de confiance. (b) 50% de la population a une dépense inférieure à la médiane. (c) 10% de la population a une dépense supérieure au percentile 90.

**Tableau n° 65**  
**Dépenses en soins de spécialistes par personne protégée en 1997 selon le niveau de revenu**

Spécialistes	Consommateurs				Ensemble des personnes protégées : résultats redressés par an et par personne								
	Effectif brut	Effectif redressé	Taux redressé	Dépense moyenne / an / consom.	Montant remboursé moyen (1)	Ticket modérateur moyen (2)	Dépassement moyen (3)	Dépense globale moyenne				Médiane (b)	Percentile 90 (c)
								Intervalle de confiance 5% Borne inf. (a)	Moyenne* (1+2+3)	Intervalle de confiance 5% Borne sup. (a)	Indice à sexe et âge égal		
<b>Revenu par UC-RMI</b>													
Moins de 3000 F par UC	263	264	50,5 %	1 008	396	92	20	382	509	635	0,79	150	1 323
De 3000 à 4000 F par UC	280	277	51,6 %	958	370	89	35	417	494	571	0,76	150	1 443
De 4000 à 5000 F par UC	337	336	58,4 %	1 066	465	111	47	536	623	709	0,96	220	1 641
De 5000 à 6000 F par UC	361	357	59,5 %	931	392	114	48	474	554	634	0,86	166	1 485
De 6000 à 8000 F par UC	427	421	66,6 %	1 109	537	140	63	659	739	820	1,14	300	2 192
Plus de 8000 F par UC	370	363	67,9 %	1 412	653	182	122	802	958	1 115	1,48	350	2 568
Non renseigné	1 018	1 033	61,5 %	1 187	525	123	81	644	730	816	-	250	1 870
<b>Revenu par UC-Oxford</b>													
Moins de 3000 F par UC	453	449	49,3 %	979	371	86	25	401	483	564	0,73	0	1 340
De 3000 à 4000 F par UC	446	441	58,6 %	941	409	102	41	488	552	616	0,83	202	1 559
De 4000 à 5000 F par UC	266	265	57,9 %	1 046	429	120	56	498	605	712	0,91	150	1 572
De 5000 à 6000 F par UC	264	258	65,3 %	1 030	476	136	61	574	673	771	1,01	252	2 040
De 6000 à 8000 F par UC	597	592	66,7 %	1 223	607	141	69	702	816	930	1,23	300	2 040
Plus de 8000 F par UC	240	236	70,0 %	1 519	702	194	165	909	1 064	1 218	1,60	525	2 922
Non renseigné	790	809	60,5 %	1 168	503	123	79	609	706	802	-	240	1 861
<b>ENSEMBLE</b>	<b>3 056</b>	<b>3 050</b>	<b>60,1 %</b>	<b>1 122</b>	<b>488</b>	<b>122</b>	<b>64</b>	<b>634</b>	<b>674</b>	<b>715</b>	<b>1,00</b>	<b>210</b>	<b>1 812</b>

\* Dans certaines catégories, la variabilité de la dépense globale moyenne peut être importante. De ce fait, nous présentons également l'intervalle de confiance de cette moyenne, la médiane et le percentile 90.

(a) Il y a 95% de chance que la moyenne se trouve dans cet intervalle de confiance. (b) 50% de la population a une dépense inférieure à la médiane. (c) 10% de la population a une dépense supérieure au percentile 90.

**Tableau n° 66**  
**Dépenses en soins de spécialistes par personne protégée en 1997 selon l'état de santé**

Spécialistes	Consommateurs				Ensemble des personnes protégées : résultats redressés par an et par personne								
	Effectif brut	Effectif redressé	Taux redressé	Dépense moyenne / an / consom.	Montant remboursé moyen (1)	Ticket modérateur moyen (2)	Dépassement moyen (3)	Dépense globale moyenne				Médiane (b)	Percentile 90 (c)
								Intervalle de confiance 5% Borne inf. (a)	Moyenne* (1+2+3)	Intervalle de confiance 5% Borne sup. (a)	Indice à sexe et âge égal		
<b>Nombre de maladies déclarées</b>													
Aucune maladie	195	180	40,4 %	616	173	59	16	205	249	293	0,36	0	775
1-2 maladies	735	720	52,8 %	796	293	83	43	377	420	463	0,62	150	1 200
3-4 maladies	587	578	62,1 %	1 002	426	117	79	537	622	706	0,91	230	1 760
5-7 maladies	551	550	73,6 %	1 456	796	189	86	930	1 072	1 213	1,57	524	2 564
>=8 maladies	319	332	84,7 %	1 751	1 108	231	146	1 297	1 483	1 668	2,18	1 010	3 381
<b>Degré de risque vital</b>													
Aucun risque	815	781	53,8 %	812	301	93	43	395	437	479	0,64	150	1 284
Risque faible	981	965	61,6 %	1 031	435	128	72	571	635	699	0,93	220	1 718
Risque possible	410	415	68,4 %	1 568	802	180	89	913	1 072	1 230	1,57	500	2 651
Risque important	181	200	79,1 %	1 814	1 172	134	127	1 167	1 434	1 702	2,10	940	3 358
<b>Degré d'invalidité</b>													
Pas gêné ou gêne infime	696	669	49,4 %	724	249	75	35	321	358	396	0,53	0	1 081
Peu gêné	373	361	61,0 %	886	365	112	62	458	540	622	0,79	175	1 448
Gêné mais vie normale	671	661	64,1 %	1 068	458	154	74	606	685	764	1,00	290	1 844
Activité modifiée / réduite	627	644	74,9 %	1 680	975	171	111	1 118	1 258	1 399	1,85	695	2 949
Sans autonomie, alitement	20	25	58,1 %	2 047	914	154	122	424	1 190	1 955	1,75	370	4 157
<b>Etat de santé ressenti par la personne</b>													
De 0 à 4 /10	62	68	79,1 %	2 088	1 429	134	83	806	1 651	2 496	2,47	532	3 441
De 5 à 6 /10	314	321	74,3 %	1 505	841	189	90	965	1 118	1 270	1,67	681	2 755
De 7 à 8 /10	849	835	65,6 %	1 235	567	152	90	730	810	889	1,21	310	2 242
De 9 à 10 /10	1 016	988	53,7 %	783	285	88	47	385	420	456	0,63	150	1 206
Non renseigné	146	148	60,2 %	1 444	686	130	53	621	869	1 117	-	232	1 844
<b>ENSEMBLE</b>	<b>2 387</b>	<b>2 360</b>	<b>60,8 %</b>	<b>846</b>	<b>373</b>	<b>93</b>	<b>49</b>	<b>485</b>	<b>515</b>	<b>546</b>	<b>1,00</b>	<b>160</b>	<b>1 384</b>
<b>Proportions de questionnaires Santé exploitables et inexploitables</b>	<b>Personnes dont le questionnaire santé est exploitable</b>												
	nombre brut : 2387 / 3056 (78,1 %)						nombre brut : 3911 / 5079 (77,0 %)						
	nombre redressé : 2360 / 3050 (77,4 %)						nombre redressé : 3879 / 5079 (76,4 %)						
	<b>Personnes dont le questionnaire santé est inexploitable</b>												
	nombre brut : 669 / 3056 (21,9 %)						nombre brut : 1168 / 5079 (23,0 %)						
	nombre redressé : 690 / 3050 (22,6 %)						nombre redressé : 1200 / 5079 (23,6 %)						

\* Dans certaines catégories, la variabilité de la dépense globale moyenne peut être importante. De ce fait, nous présentons également l'intervalle de confiance de cette moyenne, la médiane et le percentile 90.

(a) Il y a 95% de chance que la moyenne se trouve dans cet intervalle de confiance. (b) 50% de la population a une dépense inférieure à la médiane. (c) 10% de la population a une dépense supérieure au percentile 90.



**Tableau n° 67**  
**Dépenses en soins de spécialistes par personne protégée en 1997 selon la protection sociale**

Spécialistes	Consommateurs				Ensemble des personnes protégées : résultats redressés par an et par personne								
	Effectif brut	Effectif redressé	Taux redressé	Dépense moyenne / an / consom.	Montant remboursé moyen (1)	Ticket modérateur moyen (2)	Dépassement moyen (3)	Dépense globale moyenne				Médiane (b)	Percentile 90 (c)
								Intervalle de confiance 5% Borne inf. (a)	Moyenne* (1+2+3)	Intervalle de confiance 5% Borne sup. (a)	Indice à sexe et âge égal		
<b>Régime de Sécurité sociale</b>													
CNAMTS (Régime général)	2 716	2 661	60,9 %	1 118	498	117	66	638	681	724	1,01	220	1 860
CANAM (Indépendants)	183	238	58,8 %	1 171	415	204	62	513	688	862	1,02	220	1 719
MSA (Agriculteurs)	157	151	49,7 %	1 129	434	85	42	451	561	671	0,83	0	1 513
<b>Exonération du ticket modérateur (TM) (= Prise en charge à 100%)</b>													
Exonéré pour ALD	280	302	78,6 %	2 008	1 380	107	92	1 225	1 579	1 933	2,33	762	3 031
Exonéré pour autre motif	203	208	62,5 %	1 468	755	106	54	753	917	1 080	1,36	325	2 672
Non exonéré	2 551	2 518	58,3 %	991	390	125	63	545	578	610	0,85	176	1 650
Non renseigné	22	22	50,0 %	874	267	129	41	193	437	680	-	150	1 569
<b>Couverture complémentaire (CC)</b>													
Oui	2 700	2 688	62,6 %	1 152	518	132	71	675	721	767	1,06	250	1 870
Non	338	344	47,0 %	921	333	68	31	372	433	494	0,64	0	1 408
Non renseigné	18	19	35,2 %	693	194	39	11	108	244	379	-	0	939
<b>ENSEMBLE</b>	<b>3 056</b>	<b>3 050</b>	<b>60,1 %</b>	<b>1 122</b>	<b>488</b>	<b>122</b>	<b>64</b>	<b>634</b>	<b>674</b>	<b>715</b>	<b>1,00</b>	<b>210</b>	<b>1 812</b>

\* Dans certaines catégories, la variabilité de la dépense globale moyenne peut être importante. De ce fait, nous présentons également l'intervalle de confiance de cette moyenne, la médiane et le percentile 90.

(a) Il y a 95% de chance que la moyenne se trouve dans cet intervalle de confiance. (b) 50% de la population a une dépense inférieure à la médiane. (c) 10% de la population a une dépense supérieure au percentile 90.

**Tableau n° 68**  
**Dépenses en soins de spécialistes par personne protégée en 1997 selon la protection sociale (suite)**

Spécialistes	Consommateurs				Ensemble des personnes protégées : résultats redressés par an et par personne								
	Effectif brut	Effectif redressé	Taux redressé	Dépense moyenne / an / consom.	Montant remboursé moyen (1)	Ticket modérateur moyen (2)	Dépassement moyen (3)	Dépense globale moyenne				Médiane (b)	Percentile 90 (c)
								Intervalle de confiance 5% Borne inf. (a)	Moyenne* (1+2+3)	Intervalle de confiance 5% Borne sup. (a)	Indice à sexe et âge égal		
<b>Type de couverture complémentaire</b>													
Mutuelle	1 392	1 387	63,1 %	1 159	534	136	62	671	732	794	1,03	280	1 920
Caisse de prévoyance	506	497	62,4 %	1 201	545	122	83	638	750	862	1,05	240	1 950
Assurance privée	639	639	61,9 %	1 030	430	133	72	574	637	700	0,90	230	1 773
Non renseigné	163	164	61,4 %	1 412	644	129	93	520	867	1 215	-	220	1 732
Non concerné	356	362	46,1 %	912	324	66	30	362	420	477	-	0	1 358
<b>Mode d'obtention de la couverture complémentaire</b>													
Par l'entreprise	1 462	1 421	63,6 %	1 188	541	132	81	691	755	818	1,04	274	2 024
Individuel	1 134	1 163	61,4 %	1 126	500	132	58	620	691	762	0,95	230	1 758
Autres	15	15	57,7 %	903	408	84	29	172	521	869	-	150	1 861
Non renseigné	89	89	65,4 %	963	413	142	76	443	630	818	-	220	1 818
Non concerné	356	362	46,1 %	912	324	66	30	362	420	477	-	0	1 358
<b>Couverture sociale combinée</b>													
100% avec CC	340	360	80,7 %	2 059	1 431	126	104	1 349	1 662	1 976	2,44	920	3 525
100% sans CC	138	145	57,8 %	1 130	548	77	28	524	653	782	0,96	241	2 309
TM avec CC	2 344	2 312	60,6 %	1 012	413	133	67	577	613	649	0,90	206	1 700
TM sans CC	196	195	41,3 %	770	221	64	33	256	318	381	0,47	0	900
Non assuré, non renseigné	38	39	41,1 %	821	232	81	23	201	337	472	-	0	1 347
<b>ENSEMBLE</b>	<b>3 056</b>	<b>3 050</b>	<b>60,1 %</b>	<b>1 122</b>	<b>488</b>	<b>122</b>	<b>64</b>	<b>634</b>	<b>674</b>	<b>715</b>	<b>1,00</b>	<b>210</b>	<b>1 812</b>

\* Dans certaines catégories, la variabilité de la dépense globale moyenne peut être importante. De ce fait, nous présentons également l'intervalle de confiance de cette moyenne, la médiane et le percentile 90.

(a) Il y a 95% de chance que la moyenne se trouve dans cet intervalle de confiance. (b) 50% de la population a une dépense inférieure à la médiane. (c) 10% de la population a une dépense supérieure au percentile 90.

### ***3.3.5. La dépense en soins de médecins***

---

*selon :*

- âge en 4 classes : hommes, femmes, ensemble*
- âge en 10 classes : hommes, femmes*
- âge en 10 classes*
- mode de vie*
- lieu de résidence*
- niveau d'études et catégorie professionnelle*
- activité professionnelle*
- niveau de revenu*
- état de santé*
- assurance maladie obligatoire*
- couverture complémentaire maladie*

**Tableau n° 69**  
**Dépenses en soins de médecins par personne protégée en 1997 selon l'âge en 4 classes et le sexe**

Ensemble des médecins : omnipraticiens et spécialistes	Consommateurs				Ensemble des personnes protégées : résultats redressés par an et par personne									
	Effectif brut	Effectif redressé	Taux redressé	Dépense moyenne / an / consom.	Montant remboursé moyen (1)	Ticket modérateur moyen (2)	Dépassement moyen (3)	Dépense globale moyenne				Médiane (b)	Percentile 90 (c)	
								Intervalle de confiance 5% Borne inf. (a)	Moyenne* (1+2+3)	Intervalle de confiance 5% Borne sup. (a)	Indice à sexe et âge égal			
	Age en 4 classes croisé avec le sexe													
<b>Homme</b>														
Moins de 16 ans	515	483	85,9 %	998	579	214	65	779	858	937	-	565	1 990	
De 16 à 39 ans	604	630	74,5 %	967	514	144	61	597	720	843	-	320	1 689	
De 40 à 64 ans	621	602	82,2 %	1 432	910	202	67	1 020	1 178	1 337	-	604	2 739	
65 ans et plus	280	302	89,1 %	2 528	1 720	364	165	1 953	2 252	2 551	-	1 550	4 547	
<b>ENSEMBLE</b>	<b>2 020</b>	<b>2 018</b>	<b>81,4 %</b>	<b>1 346</b>	<b>811</b>	<b>207</b>	<b>78</b>	<b>1 017</b>	<b>1 096</b>	<b>1 175</b>	<b>0,87</b>	<b>544</b>	<b>2 588</b>	
<b>Femme</b>														
Moins de 16 ans	512	480	85,7 %	961	553	217	54	743	824	905	-	575	1 860	
De 16 à 39 ans	771	783	91,2 %	1 474	943	290	110	1 249	1 344	1 439	-	891	3 230	
De 40 à 64 ans	674	647	90,7 %	1 801	1 138	362	133	1 509	1 634	1 759	-	1 137	3 801	
65 ans et plus	403	438	93,6 %	2 465	1 740	396	170	2 089	2 307	2 526	-	1 750	4 829	
<b>ENSEMBLE</b>	<b>2 360</b>	<b>2 348</b>	<b>90,3 %</b>	<b>1 644</b>	<b>1 056</b>	<b>313</b>	<b>115</b>	<b>1 420</b>	<b>1 485</b>	<b>1 550</b>	<b>1,12</b>	<b>957</b>	<b>3 478</b>	
<b>Ensemble</b>														
Moins de 16 ans	1 027	964	85,9 %	979	566	216	59	784	841	898	0,65	570	1 931	
De 16 à 39 ans	1 375	1 413	82,9 %	1 248	730	217	86	956	1 034	1 113	0,80	545	2 557	
De 40 à 64 ans	1 295	1 249	86,4 %	1 623	1 023	281	99	1 301	1 403	1 505	1,09	880	3 212	
65 ans et plus	683	739	91,6 %	2 494	1 732	383	168	2 106	2 284	2 462	1,73	1 676	4 703	
<b>ENSEMBLE</b>	<b>4 380</b>	<b>4 365</b>	<b>85,9 %</b>	<b>1 507</b>	<b>936</b>	<b>261</b>	<b>97</b>	<b>1 244</b>	<b>1 295</b>	<b>1 346</b>	<b>1,00</b>	<b>750</b>	<b>3 146</b>	

\* Dans certaines catégories, la variabilité de la dépense globale moyenne peut être importante. De ce fait, nous présentons également l'intervalle de confiance de cette moyenne, la médiane et le percentile 90.

(a) Il y a 95% de chance que la moyenne se trouve dans cet intervalle de confiance. (b) 50% de la population a une dépense inférieure à la médiane. (c) 10% de la population a une dépense supérieure au percentile 90.

**Tableau n° 70**  
**Dépenses en soins de médecins par personne protégée en 1997 selon l'âge en 10 classes et le sexe**

Ensemble des médecins : omnipraticiens et spécialistes	Consommateurs				Ensemble des personnes protégées : résultats redressés par an et par personne								
	Effectif brut	Effectif redressé	Taux redressé	Dépense moyenne / an / consom.	Montant remboursé moyen (1)	Ticket modérateur moyen (2)	Dépassement moyen (3)	Dépense globale moyenne				Médiane (b)	Percentile 90 (c)
								Intervalle de confiance 5% Borne inf. (a)	Moyenne* (1+2+3)	Intervalle de confiance 5% Borne sup. (a)	Indice à sexe et âge égal		
Age en 10 classes croisé avec le sexe													
<b>Homme</b>													
Moins de 2 ans	55	48	100,0 %	1 533	1 018	395	121	1 183	1 533	1 884	-	1 120	3 234
De 2 à 9 ans	266	238	86,2 %	1 074	620	239	66	815	926	1 037	-	625	2 055
De 10 à 19 ans	275	279	81,1 %	746	420	140	46	522	605	689	-	355	1 445
De 20 à 29 ans	233	265	71,6 %	683	352	118	19	407	489	571	-	220	1 324
De 30 à 39 ans	290	283	76,5 %	1 318	718	176	112	753	1 008	1 264	-	345	2 143
De 40 à 49 ans	296	286	77,5 %	1 212	715	173	51	763	939	1 115	-	440	2 198
De 50 à 59 ans	235	228	88,7 %	1 510	1 023	227	89	996	1 340	1 685	-	850	2 588
De 60 à 69 ans	209	207	85,5 %	1 970	1 291	274	122	1 467	1 685	1 903	-	1 160	3 938
De 70 à 79 ans	129	130	89,0 %	2 564	1 822	300	158	1 797	2 283	2 770	-	1 491	4 547
80 ans et plus	32	52	91,2 %	3 763	2 562	684	188	2 199	3 433	4 668	-	2 183	6 863
<b>ENSEMBLE</b>	<b>2 020</b>	<b>2 018</b>	<b>81,4 %</b>	<b>1 346</b>	<b>811</b>	<b>207</b>	<b>78</b>	<b>1 017</b>	<b>1 096</b>	<b>1 175</b>	<b>0,87</b>	<b>544</b>	<b>2 588</b>
<b>Femme</b>													
Moins de 2 ans	42	38	88,4 %	1 358	797	321	79	871	1 200	1 529	-	1 050	2 560
De 2 à 9 ans	274	242	87,1 %	909	530	219	42	698	791	883	-	590	1 745
De 10 à 19 ans	280	284	84,3 %	956	548	199	59	692	806	919	-	520	1 900
De 20 à 29 ans	300	333	93,5 %	1 510	1 006	291	115	1 263	1 412	1 562	-	1 022	3 162
De 30 à 39 ans	387	367	90,6 %	1 553	976	309	120	1 261	1 407	1 553	-	858	3 599
De 40 à 49 ans	338	323	88,7 %	1 661	997	350	124	1 306	1 474	1 641	-	1 000	3 325
De 50 à 59 ans	256	245	93,9 %	1 885	1 247	380	142	1 563	1 769	1 976	-	1 420	3 810
De 60 à 69 ans	231	226	91,9 %	2 149	1 481	353	138	1 672	1 974	2 276	-	1 370	4 308
De 70 à 79 ans	192	191	93,6 %	2 735	1 965	399	201	2 244	2 561	2 877	-	1 944	5 346
80 ans et plus	60	98	92,5 %	2 426	1 618	456	158	1 834	2 243	2 651	-	2 020	4 695
<b>ENSEMBLE</b>	<b>2 360</b>	<b>2 348</b>	<b>90,3 %</b>	<b>1 644</b>	<b>1 056</b>	<b>313</b>	<b>115</b>	<b>1 420</b>	<b>1 485</b>	<b>1 550</b>	<b>1,12</b>	<b>957</b>	<b>3 478</b>

\* Dans certaines catégories, la variabilité de la dépense globale moyenne peut être importante. De ce fait, nous présentons également l'intervalle de confiance de cette moyenne, la médiane et le percentile 90.

(a) Il y a 95% de chance que la moyenne se trouve dans cet intervalle de confiance. (b) 50% de la population a une dépense inférieure à la médiane. (c) 10% de la population a une dépense supérieure au percentile 90.

**Tableau n° 71**  
**Dépenses en soins de médecins par personne protégée en 1997 selon l'âge en 10 classes**

Ensemble des médecins : omnipraticiens et spécialistes	Consommateurs				Ensemble des personnes protégées : résultats redressés par an et par personne								
	Effectif brut	Effectif redressé	Taux redressé	Dépense moyenne / an / consom.	Montant remboursé moyen (1)	Ticket modérateur moyen (2)	Dépassement moyen (3)	Dépense globale moyenne				Médiane (b)	Percentile 90 (c)
								Intervalle de confiance 5% Borne inf. (a)	Moyenne* (1+2+3)	Intervalle de confiance 5% Borne sup. (a)	Indice à sexe et âge égal		
<b>Ensemble</b>													
Moins de 2 ans	97	86	<b>94,5 %</b>	1 455	913	360	101	1 135	<b>1 375</b>	1 615	1,07	1 100	2 980
De 2 à 9 ans	540	480	<b>86,6 %</b>	990	575	229	54	786	<b>858</b>	930	0,66	620	1 910
De 10 à 19 ans	555	563	<b>82,7 %</b>	853	483	169	52	634	<b>705</b>	775	0,55	426	1 675
De 20 à 29 ans	533	598	<b>82,4 %</b>	1 142	672	203	66	850	<b>941</b>	1 033	0,73	480	2 499
De 30 à 39 ans	677	650	<b>83,9 %</b>	1 451	853	246	116	1 073	<b>1 217</b>	1 360	0,94	667	3 015
De 40 à 49 ans	634	610	<b>83,2 %</b>	1 447	855	261	87	1 081	<b>1 204</b>	1 327	0,93	700	2 918
De 50 à 59 ans	491	474	<b>91,5 %</b>	1 702	1 136	304	116	1 357	<b>1 557</b>	1 757	1,20	1 079	3 185
De 60 à 69 ans	440	434	<b>88,9 %</b>	2 058	1 387	314	130	1 644	<b>1 830</b>	2 017	1,42	1 274	4 089
De 70 à 79 ans	321	322	<b>92,0 %</b>	2 658	1 906	358	183	2 172	<b>2 445</b>	2 718	1,85	1 755	5 300
80 ans et plus	92	150	<b>92,0 %</b>	2 886	1 946	535	169	2 151	<b>2 656</b>	3 161	1,97	2 066	5 412
<b>ENSEMBLE</b>	<b>4 380</b>	<b>4 365</b>	<b>85,9 %</b>	<b>1 507</b>	<b>936</b>	<b>261</b>	<b>97</b>	<b>1 244</b>	<b>1 295</b>	<b>1 346</b>	<b>1,00</b>	<b>750</b>	<b>3 146</b>

\* Dans certaines catégories, la variabilité de la dépense globale moyenne peut être importante. De ce fait, nous présentons également l'intervalle de confiance de cette moyenne, la médiane et le percentile 90.

(a) Il y a 95% de chance que la moyenne se trouve dans cet intervalle de confiance. (b) 50% de la population a une dépense inférieure à la médiane. (c) 10% de la population a une dépense supérieure au percentile 90.

**Tableau n° 72**  
**Dépenses en soins de médecins par personne protégée en 1997 selon le mode de vie**

Ensemble des médecins : omnipraticiens et spécialistes	Consommateurs				Ensemble des personnes protégées : résultats redressés par an et par personne								
	Effectif brut	Effectif redressé	Taux redressé	Dépense moyenne / an / consom.	Montant remboursé moyen (1)	Ticket modérateur moyen (2)	Dépassement moyen (3)	Dépense globale moyenne				Médiane (b)	Percentile 90 (c)
								Intervalle de confiance 5%	Moyenne*	Intervalle de confiance 5%	Indice à sexe et âge égal		
								Borne inf. (a)	(1+2+3)	Borne sup. (a)			
<b>Etat matrimonial</b>													
Marié / en ménage	2 313	2 304	87,7 %	1 696	1 093	287	105	1 408	1 487	1 565	1,08	903	3 467
Divorcé / séparé	160	159	86,4 %	1 813	1 142	330	94	1 279	1 567	1 855	1,14	840	3 763
Veuf	240	267	92,4 %	2 493	1 781	370	153	2 005	2 303	2 602	-	1 679	5 225
Célibataire (18 ans et +)	543	573	77,7 %	1 197	624	193	114	811	931	1 052	0,68	440	2 420
Enfant (- de 18 ans)	1 104	1 043	85,7 %	967	559	212	57	775	829	882	-	550	1 893
Non renseigné	20	19	79,2 %	1 206	730	179	46	487	955	1 423	-	660	2 718
<b>Taille du ménage</b>													
1 personne	440	468	86,8 %	2 151	1 357	320	192	1 650	1 868	2 086	1,44	1 100	4 420
2 personnes	1 053	1 074	89,4 %	2 032	1 352	336	126	1 682	1 816	1 949	1,40	1 225	4 089
3 personnes	890	878	86,4 %	1 321	811	248	82	1 059	1 142	1 226	0,88	730	2 757
4 personnes	1 083	1 055	84,9 %	1 174	693	222	80	918	997	1 075	0,77	620	2 361
5 personnes	641	624	85,0 %	1 209	740	228	60	906	1 028	1 150	0,79	550	2 452
6 personnes et plus	273	265	76,6 %	892	492	161	29	586	683	781	0,53	370	1 706
<b>Type de ménage</b>													
Personne seule	440	468	86,8 %	2 151	1 357	320	192	1 650	1 868	2 086	1,43	1 100	4 420
Famille monoparentale	288	288	85,2 %	1 400	841	267	85	1 031	1 193	1 356	0,92	810	2 899
Couple sans enfant	880	902	90,1 %	2 111	1 426	344	132	1 750	1 902	2 054	1,46	1 345	4 272
Couple avec enfant(s)	2 588	2 518	84,7 %	1 192	714	224	71	959	1 010	1 062	0,78	585	2 424
Autre type de ménage	184	189	82,5 %	1 381	831	238	69	962	1 140	1 318	-	665	2 868
<b>ENSEMBLE</b>	<b>4 380</b>	<b>4 365</b>	<b>85,9 %</b>	<b>1 507</b>	<b>936</b>	<b>261</b>	<b>97</b>	<b>1 244</b>	<b>1 295</b>	<b>1 346</b>	<b>1,00</b>	<b>750</b>	<b>3 146</b>

\* Dans certaines catégories, la variabilité de la dépense globale moyenne peut être importante. De ce fait, nous présentons également l'intervalle de confiance de cette moyenne, la médiane et le percentile 90.

(a) Il y a 95% de chance que la moyenne se trouve dans cet intervalle de confiance. (b) 50% de la population a une dépense inférieure à la médiane. (c) 10% de la population a une dépense supérieure au percentile 90.

**Tableau n° 73**  
**Dépenses en soins de médecins par personne protégée en 1997 selon le lieu de résidence**

Ensemble des médecins : omnipraticiens et spécialistes	Consommateurs				Ensemble des personnes protégées : résultats redressés par an et par personne								
	Effectif brut	Effectif redressé	Taux redressé	Dépense moyenne / an / consom.	Montant remboursé moyen (1)	Ticket modérateur moyen (2)	Dépassement moyen (3)	Dépense globale moyenne				Médiane (b)	Percentile 90 (c)
								Intervalle de confiance 5%	Moyenne*	Intervalle de confiance 5%	Indice à sexe et âge égal		
								Borne inf. (a)	(1+2+3)	Borne sup. (a)			
Lieu de résidence classé en 8 Zones d'étude et d'aménagement du territoire (ZEAT)													
Région parisienne	621	609	87,4 %	1 750	990	270	268	1 337	1 529	1 721	1,18	880	3 297
Bassin parisien	889	882	87,3 %	1 480	964	270	58	1 173	1 292	1 410	1,00	770	3 064
Nord	368	360	83,9 %	1 419	888	258	43	1 014	1 191	1 367	0,92	625	2 953
Est	451	452	88,3 %	1 449	1 017	196	64	1 151	1 279	1 407	0,99	810	3 221
Ouest	617	621	85,9 %	1 268	787	261	39	992	1 089	1 186	0,84	664	2 530
Sud-Ouest	431	438	83,4 %	1 604	1 000	290	47	1 185	1 338	1 491	1,03	750	3 474
Centre-Est	573	575	85,1 %	1 412	844	243	114	1 074	1 201	1 328	0,93	665	3 066
Méditerranée	430	429	84,6 %	1 725	1 037	296	128	1 306	1 460	1 614	1,13	907	3 596
	Type de l'unité urbaine en 5 classes												
Commune rurale	1 296	1 286	85,8 %	1 373	871	251	54	1 100	1 178	1 257	0,92	680	2 899
Unité urbaine < 20 000 hbts	788	791	87,0 %	1 380	884	255	62	1 110	1 201	1 293	2,83	785	2 894
20 000 à 199 999 hbts	948	953	85,1 %	1 462	928	248	67	1 144	1 244	1 344	2,92	725	3 103
200 000 à 1 999 999 hbts	841	840	85,8 %	1 660	1 028	288	108	1 293	1 424	1 554	1,11	846	3 523
Unité urbaine de Paris	414	403	86,3 %	1 771	1 034	273	221	1 287	1 528	1 769	1,20	890	3 312
Non renseigné	93	92	87,6 %	2 383	1 123	302	657	1 439	2 088	2 736	-	986	5 273
<b>ENSEMBLE</b>	<b>4 380</b>	<b>4 365</b>	<b>85,9 %</b>	<b>1 507</b>	<b>936</b>	<b>261</b>	<b>97</b>	<b>1 244</b>	<b>1 295</b>	<b>1 346</b>	<b>1,00</b>	<b>750</b>	<b>3 146</b>

\* Dans certaines catégories, la variabilité de la dépense globale moyenne peut être importante. De ce fait, nous présentons également l'intervalle de confiance de cette moyenne, la médiane et le percentile 90.

(a) Il y a 95% de chance que la moyenne se trouve dans cet intervalle de confiance. (b) 50% de la population a une dépense inférieure à la médiane. (c) 10% de la population a une dépense supérieure au percentile 90.



**Tableau n° 74**  
**Dépenses en soins de médecins par personne protégée en 1997 selon le niveau d'études et la catégorie professionnelle**

Ensemble des médecins : omnipraticiens et spécialistes	Consommateurs				Ensemble des personnes protégées : résultats redressés par an et par personne								
	Effectif brut	Effectif redressé	Taux redressé	Dépense moyenne / an / consom.	Montant remboursé moyen (1)	Ticket modérateur moyen (2)	Dépassement moyen (3)	Dépense globale moyenne				Médiane (b)	Percentile 90 (c)
								Intervalle de confiance 5%	Moyenne*	Intervalle de confiance 5%	Indice à sexe et âge égal		
	Niveau d'études												
Non scolarisé	57	58	87,9 %	1 508	996	253	76	981	1 325	1 669	1,02	860	3 140
Primaire	748	765	89,2 %	2 041	1 409	323	87	1 683	1 820	1 956	1,40	1 230	4 184
Premier cycle	1 277	1 282	85,0 %	1 558	974	253	97	1 216	1 324	1 433	1,02	743	3 146
Second cycle	425	435	86,5 %	1 841	1 108	334	147	1 395	1 592	1 789	1,22	931	3 794
Supérieur	506	513	85,8 %	1 588	939	262	159	1 203	1 362	1 521	1,05	803	3 263
Autre ou non renseigné	72	68	76,4 %	1 336	735	214	73	733	1 021	1 309	-	560	2 666
Etudes en cours	1 295	1 244	85,5 %	984	568	211	62	791	841	892	0,65	550	1 940
<b>Profession actuelle ou dernière profession exercée par la personne enquêtée</b>													
Agriculteur	117	116	73,4 %	1 896	1 147	188	57	1 122	1 392	1 662	0,95	795	3 584
Artisan, commerçant, chef d'entreprise	253	308	83,2 %	1 792	971	423	91	1 241	1 492	1 743	1,01	850	3 211
Cadre, prof. intell., prof. libérale	251	249	85,0 %	2 130	1 246	305	255	1 496	1 810	2 124	1,23	1 062	4 233
Profession intermédiaire	584	572	88,8 %	1 627	1 013	266	165	1 283	1 445	1 606	0,98	842	3 467
Employé	901	898	90,6 %	1 781	1 185	306	123	1 483	1 614	1 744	1,10	1 078	3 711
Ouvrier qualifié	543	536	86,0 %	1 482	1 012	211	55	1 125	1 275	1 426	0,87	665	3 057
Ouvrier non qualifié	354	359	80,9 %	1 568	988	230	48	1 107	1 268	1 429	0,86	685	3 230
Non renseigné	152	158	86,3 %	1 611	1 031	302	56	1 165	1 391	1 618	-	955	3 205
Non concerné (enf., étud., sans prof.)	1 225	1 170	85,2 %	969	557	210	58	775	826	876	-	550	1 913
<b>Milieu social (Profession actuelle ou dernière profession du chef de ménage)</b>													
Agriculteur	174	172	74,8 %	1 659	994	187	60	1 037	1 241	1 446	0,96	715	3 236
Artisan, commerçant et chef ent.	444	506	85,0 %	1 518	820	373	92	1 131	1 291	1 452	1,00	735	3 057
Cadre, prof. intell., prof. libérale	512	501	87,9 %	1 735	1 042	294	188	1 346	1 525	1 705	1,18	887	3 709
Profession intermédiaire	912	889	88,5 %	1 528	948	263	140	1 237	1 353	1 468	1,04	785	3 299
Employé	566	559	88,7 %	1 587	1 042	264	102	1 234	1 408	1 581	1,09	901	3 228
Ouvrier qualifié	1 173	1 144	86,4 %	1 382	910	224	61	1 105	1 194	1 283	0,92	685	2 956
Ouvrier non qualifié	511	508	81,5 %	1 376	859	224	38	1 003	1 122	1 241	0,87	600	2 816
Non renseigné	88	87	83,7 %	1 511	937	263	62	955	1 264	1 573	-	588	3 185
<b>ENSEMBLE</b>	<b>4 380</b>	<b>4 365</b>	<b>85,9 %</b>	<b>1 507</b>	<b>936</b>	<b>261</b>	<b>97</b>	<b>1 244</b>	<b>1 295</b>	<b>1 346</b>	<b>1,00</b>	<b>750</b>	<b>3 146</b>

\* Dans certaines catégories, la variabilité de la dépense globale moyenne peut être importante. De ce fait, nous présentons également l'intervalle de confiance de cette moyenne, la médiane et le percentile 90.

(a) Il y a 95% de chance que la moyenne se trouve dans cet intervalle de confiance.      (b) 50% de la population a une dépense inférieure à la médiane.      (c) 10% de la population a une dépense supérieure au percentile 90.

**Tableau n° 75**  
**Dépenses en soins de médecins par personne protégée en 1997 selon l'activité professionnelle**

Ensemble des médecins : omnipraticiens et spécialistes	Consommateurs				Ensemble des personnes protégées : résultats redressés par an et par personne								
	Effectif brut	Effectif redressé	Taux redressé	Dépense moyenne / an / consom.	Montant remboursé moyen (1)	Ticket modérateur moyen (2)	Dépassement moyen (3)	Dépense globale moyenne				Médiane (b)	Percentile 90 (c)
								Intervalle de confiance 5% Borne inf. (a)	Moyenne* (1+2+3)	Intervalle de confiance 5% Borne sup. (a)	Indice à sexe et âge égal		
Occupation principale de la personne													
Actif occupé	1 700	1 694	84,0 %	1 390	816	246	103	1 080	1 167	1 253	1,00	624	2 778
Chômeur	236	236	80,5 %	1 500	885	251	72	1 041	1 208	1 376	1,03	785	3 163
Personne au foyer (y.c. congé parental)	344	344	91,2 %	1 522	989	315	82	1 247	1 389	1 531	-	960	3 235
Retraité	764	804	91,7 %	2 398	1 685	360	155	2 035	2 198	2 361	-	1 590	4 626
Autre inactif	105	111	88,8 %	2 530	1 848	271	126	1 810	2 247	2 685	-	1 530	5 412
Enfant et contingent	1 230	1 175	84,7 %	965	552	208	57	767	817	868	-	536	1 900
Non renseigné	1	1	100,0 %	2 550	1 659	711	180	-	2 550	-	-	2 550	2 550
Type de contrat de travail													
Salarié de la fonction publique	280	270	89,7 %	1 648	1 056	304	117	1 294	1 478	1 661	1,00	990	3 478
Salarié en CDI	1 088	1 059	86,6 %	1 502	941	245	115	1 172	1 301	1 431	0,88	685	2 960
Salarié en CDD ou autre emploi précaire	1 222	1 237	88,4 %	1 873	1 251	280	125	1 552	1 655	1 758	1,12	1 079	4 051
Indépendant	391	450	78,3 %	1 804	981	338	85	1 233	1 412	1 590	0,96	795	3 260
Non renseigné	26	26	83,9 %	1 473	956	215	64	544	1 235	1 925	-	621	2 960
Non concerné	1 373	1 323	85,4 %	1 040	608	222	58	836	888	940	-	565	2 091
<b>ENSEMBLE</b>	<b>4 380</b>	<b>4 365</b>	<b>85,9 %</b>	<b>1 507</b>	<b>936</b>	<b>261</b>	<b>97</b>	<b>1 244</b>	<b>1 295</b>	<b>1 346</b>	<b>1,00</b>	<b>750</b>	<b>3 146</b>

\* Dans certaines catégories, la variabilité de la dépense globale moyenne peut être importante. De ce fait, nous présentons également l'intervalle de confiance de cette moyenne, la médiane et le percentile 90.

(a) Il y a 95% de chance que la moyenne se trouve dans cet intervalle de confiance. (b) 50% de la population a une dépense inférieure à la médiane. (c) 10% de la population a une dépense supérieure au percentile 90.

**Tableau n° 76**  
**Dépenses en soins de médecins par personne protégée en 1997 selon le niveau de revenu**

Ensemble des médecins : omnipraticiens et spécialistes	Consommateurs				Ensemble des personnes protégées : résultats redressés par an et par personne									
	Effectif brut	Effectif redressé	Taux redressé	Dépense moyenne / an / consom.	Montant remboursé moyen (1)	Ticket modérateur moyen (2)	Dépassement moyen (3)	Dépense globale moyenne				Médiane (b)	Percentile 90 (c)	
								Intervalle de confiance 5% Borne inf. (a)	Moyenne* (1+2+3)	Intervalle de confiance 5% Borne sup. (a)	Indice à sexe et âge égal			
	Revenu par UC-RMI													
Moins de 3000 F par UC	439	438	83,7 %	1 267	802	222	36	908	1 061	1 213	0,85	550	2 436	
De 3000 à 4000 F par UC	438	432	80,4 %	1 298	791	203	50	927	1 044	1 162	0,84	545	2 739	
De 4000 à 5000 F par UC	505	497	86,4 %	1 388	896	240	65	1 078	1 200	1 322	0,96	740	2 735	
De 5000 à 6000 F par UC	518	513	85,5 %	1 364	829	266	70	1 034	1 166	1 297	0,93	700	2 773	
De 6000 à 8000 F par UC	556	555	87,8 %	1 611	1 012	290	115	1 295	1 415	1 535	1,13	904	3 670	
Plus de 8000 F par UC	486	474	88,6 %	1 788	1 064	329	189	1 400	1 584	1 768	1,27	960	4 043	
Non renseigné	1 438	1 457	86,8 %	1 602	1 007	265	115	1 286	1 390	1 493	-	807	3 330	
	Revenu par UC-Oxford													
Moins de 3000 F par UC	755	745	81,9 %	1 228	758	205	40	901	1 005	1 109	0,80	515	2 437	
De 3000 à 4000 F par UC	652	640	85,1 %	1 308	831	225	59	1 019	1 113	1 208	0,88	685	2 594	
De 4000 à 5000 F par UC	396	394	86,0 %	1 338	821	253	76	1 015	1 151	1 287	0,91	700	2 600	
De 5000 à 6000 F par UC	342	338	85,6 %	1 617	975	311	97	1 200	1 384	1 569	1,10	810	3 440	
De 6000 à 8000 F par UC	795	789	89,0 %	1 653	1 068	290	112	1 332	1 470	1 608	1,17	882	3 502	
Plus de 8000 F par UC	308	303	89,9 %	1 936	1 153	344	240	1 536	1 741	1 946	1,38	1 121	4 241	
Non renseigné	1 132	1 157	86,5 %	1 606	1 003	267	117	1 274	1 389	1 505	-	810	3 330	
<b>ENSEMBLE</b>	<b>4 380</b>	<b>4 365</b>	<b>85,9 %</b>	<b>1 507</b>	<b>936</b>	<b>261</b>	<b>97</b>	<b>1 244</b>	<b>1 295</b>	<b>1 346</b>	<b>1,00</b>	<b>750</b>	<b>3 146</b>	

\* Dans certaines catégories, la variabilité de la dépense globale moyenne peut être importante. De ce fait, nous présentons également l'intervalle de confiance de cette moyenne, la médiane et le percentile 90.

(a) Il y a 95% de chance que la moyenne se trouve dans cet intervalle de confiance. (b) 50% de la population a une dépense inférieure à la médiane. (c) 10% de la population a une dépense supérieure au percentile 90.

**Tableau n° 77**  
**Dépenses en soins de médecins par personne protégée en 1997 selon l'état de santé**

Ensemble des médecins : omnipraticiens et spécialistes	Consommateurs				Ensemble des personnes protégées : résultats redressés par an et par personne								
	Effectif brut	Effectif redressé	Taux redressé	Dépense moyenne / an / consom.	Montant remboursé moyen (1)	Ticket modérateur moyen (2)	Dépassement moyen (3)	Dépense globale moyenne				Médiane (b)	Percentile 90 (c)
								Intervalle de confiance 5% Borne inf. (a)	Moyenne* (1+2+3)	Intervalle de confiance 5% Borne sup. (a)	Indice à sexe et âge égal		
<b>Nombre de maladies déclarées</b>													
Aucune maladie	374	347	78,0 %	780	423	161	24	546	608	671	0,47	404	1 510
1-2 maladies	1 132	1 120	82,1 %	974	550	183	67	743	800	857	0,62	445	1 990
3-4 maladies	815	805	86,5 %	1 339	805	243	110	1 057	1 158	1 258	0,90	770	2 635
5-7 maladies	691	690	92,4 %	2 098	1 434	373	129	1 771	1 938	2 105	1,50	1 428	4 195
>=8 maladies	365	379	96,7 %	2 959	2 129	497	236	2 602	2 861	3 120	2,22	2 367	5 453
<b>Degré de risque vital</b>													
Aucun risque	1 260	1 214	83,7 %	1 021	579	208	67	798	854	909	0,66	505	2 012
Risque faible	1 353	1 337	85,3 %	1 348	785	258	107	1 072	1 150	1 229	0,89	685	2 718
Risque possible	543	548	90,3 %	2 152	1 431	377	133	1 758	1 943	2 128	1,50	1 369	4 370
Risque important	221	242	95,7 %	3 249	2 586	339	187	2 726	3 108	3 491	2,41	2 540	6 170
<b>Degré d'invalidité</b>													
Pas gêné ou gêne infime	1 143	1 107	81,8 %	881	496	174	51	673	721	770	0,56	440	1 765
Peu gêné	507	494	83,4 %	1 186	661	230	98	887	990	1 092	0,77	590	2 379
Gêné mais vie normale	914	900	87,3 %	1 443	846	305	110	1 163	1 260	1 357	0,98	810	2 960
Activité modifiée / réduite	780	800	93,0 %	2 476	1 779	356	169	2 134	2 303	2 472	1,78	1 740	4 703
Sans autonomie, alitement	33	40	93,0 %	4 196	3 045	680	178	2 457	3 903	5 349	3,02	2 637	7 714
<b>Etat de santé ressenti par la personne</b>													
De 0 à 4 /10	77	85	98,8 %	3 137	2 651	286	159	2 206	3 101	3 996	2,44	2 100	4 410
De 5 à 6 /10	390	398	92,1 %	2 418	1 666	425	140	2 012	2 228	2 445	1,76	1 740	4 668
De 7 à 8 /10	1 148	1 128	88,6 %	1 673	1 043	306	133	1 383	1 482	1 582	1,17	983	3 432
De 9 à 10 /10	1 551	1 514	82,2 %	986	552	191	67	764	811	859	0,64	481	1 927
Non renseigné	211	215	87,4 %	1 850	1 228	285	107	1 293	1 617	1 940	-	810	3 685
<b>ENSEMBLE</b>	<b>3 377</b>	<b>3 340</b>	<b>86,1 %</b>	<b>1 149</b>	<b>715</b>	<b>199</b>	<b>74</b>	<b>950</b>	<b>989</b>	<b>1 028</b>	<b>1,00</b>	<b>573</b>	<b>2 403</b>
<b>Proportions de questionnaires Santé exploitables et inexploitables</b>	<b>Personnes dont le questionnaire santé est exploitable</b>												
	nombre brut : 3377 / 4380 (77,1 %)						nombre brut : 3911 / 5079 (77,0 %)						
	nombre redressé : 3340 / 4365 (76,5 %)						nombre redressé : 3879 / 5079 (76,4 %)						
	<b>Personnes dont le questionnaire santé est inexploitable</b>												
	nombre brut : 1003 / 4380 (22,9 %)						nombre brut : 1168 / 5079 (23,0 %)						
	nombre redressé : 1025 / 4365 (23,5 %)						nombre redressé : 1200 / 5079 (23,6 %)						

\* Dans certaines catégories, la variabilité de la dépense globale moyenne peut être importante. De ce fait, nous présentons également l'intervalle de confiance de cette moyenne, la médiane et le percentile 90.

(a) Il y a 95% de chance que la moyenne se trouve dans cet intervalle de confiance. (b) 50% de la population a une dépense inférieure à la médiane. (c) 10% de la population a une dépense supérieure au percentile 90.

**Tableau n° 78**  
**Dépenses en soins de médecins par personne protégée en 1997 selon la protection sociale**

Ensemble des médecins : omnipraticiens et spécialistes	Consommateurs				Ensemble des personnes protégées : résultats redressés par an et par personne								
	Effectif brut	Effectif redressé	Taux redressé	Dépense moyenne / an / consom.	Montant remboursé moyen (1)	Ticket modérateur moyen (2)	Dépassement moyen (3)	Dépense globale moyenne				Médiane (b)	Percentile 90 (c)
								Intervalle de confiance 5%	Moyenne*	Intervalle de confiance 5%	Indice à sexe et âge égal		
								Borne inf. (a)	(1+2+3)	Borne sup. (a)			
<b>Régime de Sécurité sociale</b>													
CNAMTS (Régime général)	3 879	3 799	<b>86,9 %</b>	1 488	947	248	99	1 239	<b>1 294</b>	1 348	1,00	750	3 142
CANAM (Indépendants)	247	324	<b>80,0 %</b>	1 634	765	433	94	1 068	<b>1 307</b>	1 545	1,01	660	3 001
MSA (Agricoles)	254	242	<b>79,6 %</b>	1 632	1 015	217	67	1 127	<b>1 299</b>	1 472	1,00	810	3 260
<b>Exonération du ticket modérateur (TM) (= Prise en charge à 100%)</b>													
Exonéré pour ALD	349	374	<b>97,4 %</b>	3 081	2 677	186	136	2 618	<b>3 001</b>	3 383	2,31	2 115	5 542
Exonéré pour autre motif	290	295	<b>88,6 %</b>	2 165	1 554	285	80	1 654	<b>1 918</b>	2 182	1,48	1 155	4 399
Non exonéré	3 711	3 666	<b>84,9 %</b>	1 297	739	267	95	1 059	<b>1 101</b>	1 144	0,85	660	2 684
Non renseigné	30	30	<b>68,2 %</b>	1 056	455	211	54	415	<b>720</b>	1 025	-	330	2 152
<b>Couverture complémentaire (CC)</b>													
Oui	3 786	3 763	<b>87,7 %</b>	1 541	965	279	106	1 293	<b>1 351</b>	1 408	1,04	805	3 201
Non	555	562	<b>76,8 %</b>	1 280	768	168	46	880	<b>983</b>	1 086	0,76	440	2 632
Non renseigné	39	40	<b>74,1 %</b>	1 477	912	147	35	641	<b>1 094</b>	1 547	-	600	2 565
<b>ENSEMBLE</b>	<b>4 380</b>	<b>4 365</b>	<b>85,9 %</b>	<b>1 507</b>	<b>936</b>	<b>261</b>	<b>97</b>	<b>1 244</b>	<b>1 295</b>	<b>1 346</b>	<b>1,00</b>	<b>750</b>	<b>3 146</b>

\* Dans certaines catégories, la variabilité de la dépense globale moyenne peut être importante. De ce fait, nous présentons également l'intervalle de confiance de cette moyenne, la médiane et le percentile 90.

(a) Il y a 95% de chance que la moyenne se trouve dans cet intervalle de confiance. (b) 50% de la population a une dépense inférieure à la médiane. (c) 10% de la population a une dépense supérieure au percentile 90.

**Tableau n° 79**  
**Dépenses en soins de médecins par personne protégée en 1997 selon la protection sociale (suite)**

Ensemble des médecins : omnipraticiens et spécialistes	Consommateurs				Ensemble des personnes protégées : résultats redressés par an et par personne								
	Effectif brut	Effectif redressé	Taux redressé	Dépense moyenne / an / consom.	Montant remboursé moyen (1)	Ticket modérateur moyen (2)	Dépassement moyen (3)	Dépense globale moyenne				Médiane (b)	Percentile 90 (c)
								Intervalle de confiance 5% Borne inf. (a)	Moyenne* (1+2+3)	Intervalle de confiance 5% Borne sup. (a)	Indice à sexe et âge égal		
	Type de couverture complémentaire												
Mutuelle	1 967	1 954	88,9 %	1 574	1 013	293	94	1 319	1 400	1 480	1,04	840	3 345
Caisse de prévoyance	708	699	87,8 %	1 558	983	256	130	1 232	1 368	1 504	1,02	815	3 211
Assurance privée	883	880	85,2 %	1 411	819	271	109	1 114	1 202	1 291	0,90	735	2 960
Non renseigné	228	230	86,1 %	1 708	1 083	256	128	1 103	1 471	1 839	-	739	3 205
Non concerné	594	602	76,6 %	1 294	778	167	45	890	991	1 091	-	440	2 632
Mode d'obtention de la couverture complémentaire													
Par l'entreprise	2 031	1 972	88,2 %	1 543	978	266	117	1 283	1 361	1 440	1,00	810	3 182
Individuel	1 614	1 650	87,1 %	1 552	962	295	94	1 262	1 351	1 441	1,00	795	3 224
Autres	22	22	84,6 %	1 601	996	290	68	801	1 355	1 909	-	860	3 078
Non renseigné	119	119	87,5 %	1 343	796	264	115	931	1 175	1 419	-	725	3 205
Non concerné	594	602	76,6 %	1 294	778	167	45	890	991	1 091	-	440	2 632
Couverture sociale combinée													
100% avec CC	413	433	97,1 %	3 117	2 622	256	148	2 672	3 026	3 380	2,32	2 082	5 899
100% sans CC	216	224	89,2 %	1 823	1 373	203	50	1 402	1 627	1 851	1,25	1 118	3 753
TM avec CC	3 351	3 308	86,7 %	1 338	776	281	102	1 113	1 160	1 206	0,89	720	2 843
TM sans CC	333	332	70,3 %	924	453	151	45	556	650	743	0,50	260	1 945
Non assuré, non renseigné	67	68	71,6 %	1 322	725	179	43	655	946	1 237	-	440	2 154
<b>ENSEMBLE</b>	<b>4 380</b>	<b>4 365</b>	<b>85,9 %</b>	<b>1 507</b>	<b>936</b>	<b>261</b>	<b>97</b>	<b>1 244</b>	<b>1 295</b>	<b>1 346</b>	<b>1,00</b>	<b>750</b>	<b>3 146</b>

\* Dans certaines catégories, la variabilité de la dépense globale moyenne peut être importante. De ce fait, nous présentons également l'intervalle de confiance de cette moyenne, la médiane et le percentile 90.

(a) Il y a 95% de chance que la moyenne se trouve dans cet intervalle de confiance. (b) 50% de la population a une dépense inférieure à la médiane. (c) 10% de la population a une dépense supérieure au percentile 90.



### ***3.3.6. La dépense en soins de dentistes***

---

*selon :*

- âge en 4 classes : hommes, femmes, ensemble*
- âge en 10 classes : hommes, femmes*
- âge en 10 classes*
- mode de vie*
- lieu de résidence*
- niveau d'études et catégorie professionnelle*
- activité professionnelle*
- niveau de revenu*
- état de santé*
- assurance maladie obligatoire*
- couverture complémentaire maladie*





**Tableau n° 80**  
**Dépense en soins de dentistes par personne protégée en 1997 selon l'âge en 4 classes et le sexe**

Dentistes	Consommateurs				Ensemble des personnes protégées : résultats redressés par an et par personne								
	Effectif brut	Effectif redressé	Taux redressé	Dépense moyenne / an / consom.	Montant remboursé moyen (1)	Ticket modérateur moyen (2)	Dépassement moyen (3)	Dépense globale moyenne				Médiane (b)	Percentile 90 (c)
								Intervalle de confiance 5% Borne inf. (a)	Moyenne* (1+2+3)	Intervalle de confiance 5% Borne sup. (a)	Indice à sexe et âge égal		
<b>Age en 4 classes croisé avec le sexe</b>													
<b>Homme</b>													
Moins de 16 ans	164	162	28,8 %	1 117	171	31	121	237	322	408	-	0	644
De 16 à 39 ans	262	271	32,0 %	1 698	212	90	241	395	544	694	-	0	1 076
De 40 à 64 ans	272	263	35,9 %	2 074	261	106	377	575	745	914	-	0	1 893
65 ans et plus	99	106	31,3 %	1 689	188	77	262	354	528	702	-	0	1 200
<b>ENSEMBLE</b>	<b>797</b>	<b>801</b>	<b>32,3 %</b>	<b>1 705</b>	<b>214</b>	<b>80</b>	<b>257</b>	<b>473</b>	<b>551</b>	<b>628</b>	<b>0,92</b>	<b>0</b>	<b>1 138</b>
<b>Femme</b>													
Moins de 16 ans	176	172	30,7 %	1 273	201	35	155	301	391	481	-	0	1 000
De 16 à 39 ans	389	395	46,0 %	1 387	294	117	226	495	638	780	-	0	1 608
De 40 à 64 ans	310	295	41,4 %	2 081	297	128	435	676	861	1 046	-	0	2 107
65 ans et plus	154	157	33,5 %	1 818	195	76	338	422	610	797	-	0	1 233
<b>ENSEMBLE</b>	<b>1 029</b>	<b>1 019</b>	<b>39,2 %</b>	<b>1 636</b>	<b>257</b>	<b>95</b>	<b>288</b>	<b>561</b>	<b>641</b>	<b>720</b>	<b>1,08</b>	<b>0</b>	<b>1 464</b>
<b>Ensemble</b>													
Moins de 16 ans	340	334	29,8 %	1 199	186	33	138	295	357	419	0,60	0	744
De 16 à 39 ans	651	666	39,1 %	1 513	253	104	234	488	591	694	0,99	0	1 248
De 40 à 64 ans	582	558	38,6 %	2 077	279	117	406	677	802	927	1,35	0	1 977
65 ans et plus	253	263	32,6 %	1 764	192	77	306	444	575	706	0,95	0	1 226
<b>ENSEMBLE</b>	<b>1 826</b>	<b>1 820</b>	<b>35,8 %</b>	<b>1 666</b>	<b>236</b>	<b>88</b>	<b>273</b>	<b>541</b>	<b>597</b>	<b>652</b>	<b>1,00</b>	<b>0</b>	<b>1 281</b>

\* Dans certaines catégories, la variabilité de la dépense globale moyenne peut être importante. De ce fait, nous présentons également l'intervalle de confiance de cette moyenne, la médiane et le percentile 90.

(a) Il y a 95% de chance que la moyenne se trouve dans cet intervalle de confiance. (b) 50% de la population a une dépense inférieure à la médiane. (c) 10% de la population a une dépense supérieure au percentile 90.

**Tableau n° 81**  
**Dépense en soins de dentistes par personne protégée en 1997 selon l'âge en 10 classes et le sexe**

Dentistes	Consommateurs				Ensemble des personnes protégées : résultats redressés par an et par personne								
	Effectif brut	Effectif redressé	Taux redressé	Dépense moyenne / an / consom.	Montant remboursé moyen (1)	Ticket modérateur moyen (2)	Dépassement moyen (3)	Dépense globale moyenne				Médiane (b)	Percentile 90 (c)
								Intervalle de confiance 5% Borne inf. (a)	Moyenne* (1+2+3)	Intervalle de confiance 5% Borne sup. (a)	Indice à sexe et âge égal		
<b>Age en 10 classes croisé avec le sexe</b>													
<b>Homme</b>													
Moins de 2 ans	1	1	2,1 %	4 464	19	8	66	-93	93	278	-	0	0
De 2 à 9 ans	65	60	21,7 %	451	62	27	9	64	98	131	-	0	258
De 10 à 19 ans	125	128	37,2 %	1 457	275	45	222	389	542	694	-	0	1 523
De 20 à 29 ans	99	112	30,3 %	1 589	196	81	204	224	481	738	-	0	909
De 30 à 39 ans	136	131	35,4 %	1 875	245	109	310	443	664	885	-	0	1 584
De 40 à 49 ans	134	130	35,2 %	1 845	259	102	289	460	650	840	-	0	1 524
De 50 à 59 ans	99	95	37,0 %	2 510	262	114	552	551	928	1 305	-	0	2 059
De 60 à 69 ans	83	83	34,3 %	1 516	215	78	226	325	520	714	-	0	1 096
De 70 à 79 ans	45	45	30,8 %	1 509	167	76	221	250	465	680	-	0	1 345
80 ans et plus	10	16	28,1 %	3 256	277	118	519	101	914	1 726	-	0	1 930
<b>ENSEMBLE</b>	<b>797</b>	<b>801</b>	<b>32,3 %</b>	<b>1 705</b>	<b>214</b>	<b>80</b>	<b>257</b>	<b>473</b>	<b>551</b>	<b>628</b>	<b>0,92</b>	<b>0</b>	<b>1 138</b>
<b>Femme</b>													
Moins de 2 ans	0	0	-	-	-	-	-	-	-	-	-	-	-
De 2 à 9 ans	62	55	19,8 %	485	63	22	12	60	96	132	-	0	230
De 10 à 19 ans	156	160	47,5 %	1 361	332	55	260	496	646	795	-	0	2 500
De 20 à 29 ans	143	158	44,4 %	1 244	297	115	140	387	552	718	-	0	1 608
De 30 à 39 ans	204	194	47,9 %	1 678	321	136	347	547	804	1 061	-	0	1 760
De 40 à 49 ans	160	153	42,0 %	1 822	278	117	370	531	766	1 000	-	0	1 950
De 50 à 59 ans	113	107	41,0 %	2 334	322	138	497	621	957	1 293	-	0	2 187
De 60 à 69 ans	102	98	39,8 %	2 161	260	111	490	535	861	1 187	-	0	2 237
De 70 à 79 ans	75	72	35,3 %	1 754	221	82	315	386	619	851	-	0	1 511
80 ans et plus	14	23	21,7 %	1 429	85	42	183	-62	310	683	-	0	153
<b>ENSEMBLE</b>	<b>1 029</b>	<b>1 019</b>	<b>39,2 %</b>	<b>1 636</b>	<b>257</b>	<b>95</b>	<b>288</b>	<b>561</b>	<b>641</b>	<b>720</b>	<b>1,08</b>	<b>0</b>	<b>1 464</b>

\* Dans certaines catégories, la variabilité de la dépense globale moyenne peut être importante. De ce fait, nous présentons également l'intervalle de confiance de cette moyenne, la médiane et le percentile 90.

(a) Il y a 95% de chance que la moyenne se trouve dans cet intervalle de confiance. (b) 50% de la population a une dépense inférieure à la médiane. (c) 10% de la population a une dépense supérieure au percentile 90.

**Tableau n° 82**  
**Dépense en soins de dentistes par personne protégée en 1997 selon l'âge en 10 classes**

Dentistes	Consommateurs				Ensemble des personnes protégées : résultats redressés par an et par personne								
	Effectif brut	Effectif redressé	Taux redressé	Dépense moyenne / an / consom.	Montant remboursé moyen (1)	Ticket modérateur moyen (2)	Dépassement moyen (3)	Dépense globale moyenne				Médiane (b)	Percentile 90 (c)
								Intervalle de confiance 5% Borne inf. (a)	Moyenne* (1+2+3)	Intervalle de confiance 5% Borne sup. (a)	Indice à sexe et âge égal		
<b>Ensemble</b>													
Moins de 2 ans	1	1	1,1 %	4 459	10	4	35	-48	49	146	0,08	0	0
De 2 à 9 ans	127	115	20,8 %	467	62	24	10	72	97	122	0,16	0	245
De 10 à 19 ans	281	288	42,3 %	1 402	303	50	241	487	593	700	1,00	0	2 250
De 20 à 29 ans	242	270	37,2 %	1 387	245	98	173	363	516	670	0,87	0	1 127
De 30 à 39 ans	340	325	41,9 %	1 757	285	123	329	566	737	908	1,23	0	1 721
De 40 à 49 ans	294	283	38,6 %	1 831	268	109	329	557	707	858	1,19	0	1 893
De 50 à 59 ans	212	202	39,0 %	2 418	292	126	525	691	943	1 194	1,58	0	2 140
De 60 à 69 ans	185	181	37,1 %	1 863	238	95	359	501	691	882	1,16	0	1 245
De 70 à 79 ans	120	117	33,4 %	1 660	199	80	276	393	555	717	0,92	0	1 345
80 ans et plus	24	39	23,9 %	2 173	152	68	300	151	520	889	0,85	0	999
<b>ENSEMBLE</b>	<b>1 826</b>	<b>1 820</b>	<b>35,8 %</b>	<b>1 666</b>	<b>236</b>	<b>88</b>	<b>273</b>	<b>541</b>	<b>597</b>	<b>652</b>	<b>1,00</b>	<b>0</b>	<b>1 281</b>

\* Dans certaines catégories, la variabilité de la dépense globale moyenne peut être importante. De ce fait, nous présentons également l'intervalle de confiance de cette moyenne, la médiane et le percentile 90.

(a) Il y a 95% de chance que la moyenne se trouve dans cet intervalle de confiance. (b) 50% de la population a une dépense inférieure à la médiane. (c) 10% de la population a une dépense supérieure au percentile 90.

**Tableau n° 83**  
**Dépense en soins de dentistes par personne protégée en 1997 selon le mode de vie**

Dentistes	Consommateurs				Ensemble des personnes protégées : résultats redressés par an et par personne								
	Effectif brut	Effectif redressé	Taux redressé	Dépense moyenne / an / consom.	Montant remboursé moyen (1)	Ticket modérateur moyen (2)	Dépassement moyen (3)	Dépense globale moyenne				Médiane (b)	Percentile 90 (c)
								Intervalle de confiance 5% Borne inf. (a)	Moyenne* (1+2+3)	Intervalle de confiance 5% Borne sup. (a)	Indice à sexe et âge égal		
<b>Etat matrimonial</b>													
Marié / en ménage	1 052	1 038	39,5 %	1 848	270	112	348	642	730	818	1,06	0	1 768
Divorcé / séparé	75	74	40,2 %	1 594	242	99	300	392	641	890	0,93	0	1 675
Veuf	73	75	26,0 %	2 042	175	74	281	286	530	773	-	0	960
Célibataire (18 ans et +)	246	259	35,1 %	1 605	231	94	238	400	564	727	0,82	0	1 006
Enfant (- de 18 ans)	370	365	30,0 %	1 160	183	33	132	290	348	406	-	0	744
Non renseigné	10	9	37,5 %	477	122	33	24	23	179	334	-	0	485
<b>Taille du ménage</b>													
1 personne	190	196	36,4 %	1 598	228	95	259	414	581	749	0,97	0	1 200
2 personnes	450	455	37,9 %	1 891	246	101	367	587	716	845	1,20	0	1 551
3 personnes	352	347	34,2 %	1 853	238	96	299	495	633	772	1,06	0	1 410
4 personnes	428	422	34,0 %	1 560	227	74	229	423	530	637	0,89	0	1 184
5 personnes	293	289	39,4 %	1 382	251	76	217	437	544	652	0,91	0	1 404
6 personnes et plus	113	111	32,1 %	1 412	208	79	166	271	453	635	0,76	0	877
<b>Type de ménage</b>													
Personne seule	190	196	36,4 %	1 598	228	95	259	414	581	749	0,96	0	1 200
Famille monoparentale	107	106	31,4 %	1 757	204	84	264	318	551	784	0,91	0	1 050
Couple sans enfant	387	392	39,2 %	1 931	256	106	394	606	756	905	1,25	0	1 623
Couple avec enfant(s)	1 072	1 054	35,5 %	1 593	237	81	247	496	565	633	0,93	0	1 281
Autre type de ménage	70	72	31,4 %	1 339	204	82	134	248	421	593	-	0	1 100
<b>ENSEMBLE</b>	<b>1 826</b>	<b>1 820</b>	<b>35,8 %</b>	<b>1 666</b>	<b>236</b>	<b>88</b>	<b>273</b>	<b>541</b>	<b>597</b>	<b>652</b>	<b>1,00</b>	<b>0</b>	<b>1 281</b>

\* Dans certaines catégories, la variabilité de la dépense globale moyenne peut être importante. De ce fait, nous présentons également l'intervalle de confiance de cette moyenne, la médiane et le percentile 90.

(a) Il y a 95% de chance que la moyenne se trouve dans cet intervalle de confiance. (b) 50% de la population a une dépense inférieure à la médiane. (c) 10% de la population a une dépense supérieure au percentile 90.

**Tableau n° 84**  
**Dépense en soins de dentistes par personne protégée en 1997 selon le lieu de résidence**

Dentistes	Consommateurs				Ensemble des personnes protégées : résultats redressés par an et par personne								
	Effectif brut	Effectif redressé	Taux redressé	Dépense moyenne / an / consom.	Montant remboursé moyen (1)	Ticket modérateur moyen (2)	Dépassement moyen (3)	Dépense globale moyenne				Médiane (b)	Percentile 90 (c)
								Intervalle de confiance 5% Borne inf. (a)	Moyenne* (1+2+3)	Intervalle de confiance 5% Borne sup. (a)	Indice à sexe et âge égal		
<b>Lieu de résidence classé en 8 Zones d'étude et d'aménagement du territoire (ZEAT)</b>													
Région parisienne	253	250	35,9 %	2 233	237	97	467	589	801	1 013	1,34	0	1 379
Bassin parisien	357	356	35,2 %	1 597	208	83	272	448	563	679	0,94	0	1 050
Nord	147	142	33,1 %	1 447	206	78	195	307	479	651	0,80	0	986
Est	206	205	40,0 %	1 553	291	58	273	482	622	762	1,04	0	1 599
Ouest	248	251	34,7 %	1 483	227	86	202	391	515	638	0,86	0	1 129
Sud-Ouest	191	193	36,8 %	1 624	241	103	252	395	597	798	1,00	0	1 434
Centre-Est	237	235	34,8 %	1 594	239	94	221	431	554	676	0,93	0	1 677
Méditerranée	187	189	37,3 %	1 693	263	99	269	462	631	801	1,06	0	1 702
<b>Type de l'unité urbaine en 5 classes</b>													
Commune rurale	508	503	33,6 %	1 565	223	81	221	431	525	619	0,90	0	1 065
Unité urbaine < 20 000 hbts	311	316	34,8 %	1 461	223	85	199	400	508	616	2,65	0	1 138
20 000 à 199 999 hbts	398	393	35,1 %	1 590	241	83	233	448	558	669	2,86	0	1 347
200 000 à 1 999 999 hbts	394	396	40,4 %	1 731	260	99	340	569	700	832	1,20	0	1 699
Unité urbaine de Paris	174	170	36,4 %	2 058	235	93	421	512	749	986	1,28	0	1 456
Non renseigné	41	42	40,0 %	2 898	256	110	793	435	1 159	1 883	-	0	1 700
<b>ENSEMBLE</b>	<b>1 826</b>	<b>1 820</b>	<b>35,8 %</b>	<b>1 666</b>	<b>236</b>	<b>88</b>	<b>273</b>	<b>541</b>	<b>597</b>	<b>652</b>	<b>1,00</b>	<b>0</b>	<b>1 281</b>

\* Dans certaines catégories, la variabilité de la dépense globale moyenne peut être importante. De ce fait, nous présentons également l'intervalle de confiance de cette moyenne, la médiane et le percentile 90.

(a) Il y a 95% de chance que la moyenne se trouve dans cet intervalle de confiance. (b) 50% de la population a une dépense inférieure à la médiane. (c) 10% de la population a une dépense supérieure au percentile 90.

**Tableau n° 85**  
**Dépense en soins de dentistes par personne protégée en 1997 selon le niveau d'études et la catégorie professionnelle**

Dentistes	Consommateurs				Ensemble des personnes protégées : résultats redressés par an et par personne								
	Effectif brut	Effectif redressé	Taux redressé	Dépense moyenne / an / consom.	Montant remboursé moyen (1)	Ticket modérateur moyen (2)	Dépassement moyen (3)	Dépense globale moyenne				Médiane (b)	Percentile 90 (c)
								Intervalle de confiance 5% Borne inf. (a)	Moyenne* (1+2+3)	Intervalle de confiance 5% Borne sup. (a)	Indice à sexe et âge égal		
<b>Niveau d'études</b>													
Non scolarisé	22	21	31,8 %	820	158	58	45	66	261	457	0,44	0	570
Primaire	279	277	32,3 %	1 920	218	92	310	490	620	749	1,04	0	1 345
Premier cycle	557	550	36,4 %	1 792	264	107	281	538	653	767	1,09	0	1 404
Second cycle	197	201	40,0 %	1 604	233	102	305	444	641	837	1,07	0	1 281
Supérieur	282	285	47,7 %	2 107	325	132	547	773	1 004	1 236	1,68	0	2 849
Autre ou non renseigné	24	23	25,8 %	2 364	216	94	301	30	611	1 193	-	0	984
Etudes en cours	465	463	31,8 %	1 122	188	42	127	304	357	411	0,60	0	828
<b>Profession actuelle ou dernière profession exercée par la personne enquêtée</b>													
Agriculteur	37	35	22,2 %	1 882	146	57	215	177	417	658	0,61	0	834
Artisan, commerçant, chef d'entreprise	104	125	33,8 %	1 498	160	107	239	341	506	672	0,74	0	1 200
Cadre, prof. intell., prof. libérale	143	142	48,5 %	2 455	345	150	694	793	1 190	1 587	1,74	0	2 849
Profession intermédiaire	305	298	46,3 %	1 753	296	112	402	643	811	978	1,18	0	1 934
Employé	419	413	41,7 %	1 790	297	115	334	593	746	900	1,09	0	1 715
Ouvrier qualifié	201	196	31,5 %	1 561	205	81	206	342	491	641	0,72	0	1 058
Ouvrier non qualifié	135	132	29,7 %	1 870	237	96	224	393	556	719	0,81	0	1 223
Non renseigné	62	62	33,9 %	2 462	293	131	410	389	834	1 278	-	0	1 760
Non concerné (enf., étud., sans prof.)	420	418	30,4 %	1 107	178	36	122	283	337	390	-	0	758
<b>Milieu social (Profession actuelle ou dernière profession du chef de ménage)</b>													
Agriculteur	68	65	28,3 %	1 408	157	61	179	221	398	575	0,68	0	854
Artisan, commerçant et chef ent.	188	212	35,6 %	1 378	194	97	200	367	491	615	0,84	0	1 269
Cadre, prof. intell., prof. libérale	253	248	43,5 %	2 269	301	109	577	735	987	1 240	1,69	0	2 215
Profession intermédiaire	412	407	40,5 %	1 717	274	89	332	576	696	815	1,19	0	1 880
Employé	238	232	36,8 %	1 542	243	90	235	430	568	705	0,97	0	1 381
Ouvrier qualifié	433	426	32,2 %	1 517	211	77	200	387	488	590	0,83	0	966
Ouvrier non qualifié	193	189	30,3 %	1 384	212	76	132	322	420	519	0,72	0	1 144
Non renseigné	41	40	38,5 %	3 021	343	152	667	344	1 162	1 979	-	0	1 800
<b>ENSEMBLE</b>	<b>1 826</b>	<b>1 820</b>	<b>35,8 %</b>	<b>1 666</b>	<b>236</b>	<b>88</b>	<b>273</b>	<b>541</b>	<b>597</b>	<b>652</b>	<b>1,00</b>	<b>0</b>	<b>1 281</b>

\* Dans certaines catégories, la variabilité de la dépense globale moyenne peut être importante. De ce fait, nous présentons également l'intervalle de confiance de cette moyenne, la médiane et le percentile 90.

(a) Il y a 95% de chance que la moyenne se trouve dans cet intervalle de confiance. (b) 50% de la population a une dépense inférieure à la médiane. (c) 10% de la population a une dépense supérieure au percentile 90.

**Tableau n° 86**  
**Dépense en soins de dentistes par personne protégée en 1997 selon l'activité professionnelle**

Dentistes	Consommateurs				Ensemble des personnes protégées : résultats redressés par an et par personne								
	Effectif brut	Effectif redressé	Taux redressé	Dépense moyenne / an / consom.	Montant remboursé moyen (1)	Ticket modérateur moyen (2)	Dépassement moyen (3)	Dépense globale moyenne				Médiane (b)	Percentile 90 (c)
								Intervalle de confiance 5% Borne inf. (a)	Moyenne* (1+2+3)	Intervalle de confiance 5% Borne sup. (a)	Indice à sexe et âge égal		
<b>Occupation principale de la personne</b>													
Actif occupé	798	794	39,4 %	1 738	257	110	317	586	684	782	0,99	0	1 584
Chômeur	114	113	38,6 %	1 927	263	103	376	413	743	1 072	1,07	0	1 214
Personne au foyer (y.c. congé parental)	159	155	41,1 %	2 087	342	150	366	596	858	1 121	-	0	2 262
Retraité	305	312	35,6 %	1 875	232	90	344	530	667	803	-	0	1 551
Autre inactif	29	29	23,2 %	2 164	212	52	237	140	502	864	-	0	782
Enfant et contingent	421	419	30,2 %	1 103	176	36	121	280	333	386	-	0	744
Non renseigné	0	0	-	-	-	-	-	-	-	-	-	-	-
<b>Type de contrat de travail</b>													
Salarié de la fonction publique	150	144	47,8 %	1 444	299	119	273	480	691	903	1,01	0	1 675
Salarié en CDI	517	504	41,2 %	1 941	294	116	390	655	800	945	1,17	0	1 704
Salarié en CDD ou autre emploi précaire	508	502	35,9 %	1 852	251	97	316	549	664	779	0,97	0	1 511
Indépendant	158	179	31,1 %	1 529	158	96	222	345	476	607	0,70	0	1 021
Non renseigné	10	10	32,3 %	2 006	249	75	323	64	647	1 230	-	0	2 051
Non concerné	483	480	31,0 %	1 294	194	48	160	331	401	471	-	0	844
<b>ENSEMBLE</b>	<b>1 826</b>	<b>1 820</b>	<b>35,8 %</b>	<b>1 666</b>	<b>236</b>	<b>88</b>	<b>273</b>	<b>541</b>	<b>597</b>	<b>652</b>	<b>1,00</b>	<b>0</b>	<b>1 281</b>

\* Dans certaines catégories, la variabilité de la dépense globale moyenne peut être importante. De ce fait, nous présentons également l'intervalle de confiance de cette moyenne, la médiane et le percentile 90.

(a) Il y a 95% de chance que la moyenne se trouve dans cet intervalle de confiance. (b) 50% de la population a une dépense inférieure à la médiane. (c) 10% de la population a une dépense supérieure au percentile 90.



**Tableau n° 87**  
**Dépense en soins de dentistes par personne protégée en 1997 selon le niveau de revenu**

Dentistes	Consommateurs				Ensemble des personnes protégées : résultats redressés par an et par personne								
	Effectif brut	Effectif redressé	Taux redressé	Dépense moyenne / an / consom.	Montant remboursé moyen (1)	Ticket modérateur moyen (2)	Dépassement moyen (3)	Dépense globale moyenne				Médiane (b)	Percentile 90 (c)
								Intervalle de confiance 5% Borne inf. (a)	Moyenne* (1+2+3)	Intervalle de confiance 5% Borne sup. (a)	Indice à sexe et âge égal		
<b>Revenu par UC-RMI</b>													
Moins de 3000 F par UC	171	171	32,7 %	1 242	198	78	131	292	406	521	0,72	0	899
De 3000 à 4000 F par UC	159	158	29,4 %	1 210	174	68	114	252	356	460	0,63	0	964
De 4000 à 5000 F par UC	195	192	33,4 %	1 432	228	83	167	323	478	632	0,84	0	1 058
De 5000 à 6000 F par UC	223	219	36,5 %	1 504	240	89	221	432	549	667	0,97	0	1 491
De 6000 à 8000 F par UC	249	248	39,2 %	1 713	271	92	308	521	672	822	1,18	0	2 040
Plus de 8000 F par UC	239	236	44,1 %	2 113	301	106	524	689	932	1 174	1,64	0	2 033
Non renseigné	590	596	35,5 %	1 848	235	90	330	546	656	766	-	0	1 281
<b>Revenu par UC-Oxford</b>													
Moins de 3000 F par UC	287	287	31,5 %	1 167	187	75	107	293	368	444	0,62	0	953
De 3000 à 4000 F par UC	258	253	33,6 %	1 388	222	77	168	338	467	596	0,79	0	1 058
De 4000 à 5000 F par UC	167	164	35,8 %	1 519	246	87	210	408	544	680	0,92	0	1 575
De 5000 à 6000 F par UC	147	144	36,5 %	1 671	239	88	282	427	609	791	1,03	0	1 205
De 6000 à 8000 F par UC	362	363	40,9 %	1 801	271	96	370	586	737	888	1,25	0	2 187
Plus de 8000 F par UC	173	169	50,1 %	2 263	338	137	659	805	1 135	1 464	1,92	35	2 613
Non renseigné	432	441	33,0 %	1 854	224	84	302	491	611	731	-	0	1 186
<b>ENSEMBLE</b>	<b>1 826</b>	<b>1 820</b>	<b>35,8 %</b>	<b>1 666</b>	<b>236</b>	<b>88</b>	<b>273</b>	<b>541</b>	<b>597</b>	<b>652</b>	<b>1,00</b>	<b>0</b>	<b>1 281</b>

\* Dans certaines catégories, la variabilité de la dépense globale moyenne peut être importante. De ce fait, nous présentons également l'intervalle de confiance de cette moyenne, la médiane et le percentile 90.

(a) Il y a 95% de chance que la moyenne se trouve dans cet intervalle de confiance. (b) 50% de la population a une dépense inférieure à la médiane. (c) 10% de la population a une dépense supérieure au percentile 90.

**Tableau n° 88**  
**Dépense en soins de dentistes par personne protégée en 1997 selon l'état de santé**

Dentistes	Consommateurs				Ensemble des personnes protégées : résultats redressés par an et par personne								
	Effectif brut	Effectif redressé	Taux redressé	Dépense moyenne / an / consom.	Montant remboursé moyen (1)	Ticket modérateur moyen (2)	Dépassement moyen (3)	Dépense globale moyenne				Médiane (b)	Percentile 90 (c)
								Intervalle de confiance 5% Borne inf. (a)	Moyenne* (1+2+3)	Intervalle de confiance 5% Borne sup. (a)	Indice à sexe et âge égal		
<b>Nombre de maladies déclarées</b>													
Aucune maladie	90	86	19,3 %	937	92	14	75	105	181	257	0,30	0	220
1-2 maladies	493	489	35,9 %	1 582	252	86	229	462	567	672	0,92	0	1 349
3-4 maladies	375	371	39,8 %	1 629	243	93	313	513	649	786	1,06	0	1 410
5-7 maladies	324	318	42,6 %	1 832	288	118	375	620	780	941	1,27	0	1 961
>=8 maladies	166	169	43,1 %	2 030	307	118	450	621	875	1 129	1,42	0	2 201
<b>Degré de risque vital</b>													
Aucun risque	480	473	32,6 %	1 371	200	57	190	365	447	530	0,73	0	892
Risque faible	651	640	40,8 %	1 729	281	114	312	595	706	817	1,15	0	1 715
Risque possible	237	234	38,6 %	1 997	260	106	404	575	770	966	1,25	0	1 551
Risque important	80	86	34,0 %	1 862	229	72	332	408	633	859	1,03	0	1 710
<b>Degré d'invalidité</b>													
Pas gêné ou gêne infime	429	424	31,3 %	1 391	205	60	171	355	436	516	0,71	0	958
Peu gêné	241	235	39,7 %	1 637	266	101	283	493	650	807	1,06	0	1 466
Gêné mais vie normale	438	431	41,8 %	1 564	251	105	298	523	654	786	1,06	0	1 576
Activité modifiée / réduite	330	333	38,7 %	2 120	280	108	433	649	821	994	1,34	0	1 802
Sans autonomie, alitement	10	10	23,3 %	2 937	250	67	367	-232	683	1 598	1,11	0	785
<b>Etat de santé ressenti par la personne</b>													
De 0 à 4 /10	24	26	30,2 %	1 952	223	76	289	179	590	1 001	0,96	0	1 266
De 5 à 6 /10	179	180	41,7 %	1 814	275	109	371	556	756	955	1,23	0	1 950
De 7 à 8 /10	515	500	39,3 %	1 790	266	99	338	584	703	821	1,14	0	1 704
De 9 à 10 /10	655	650	35,3 %	1 478	223	76	224	435	522	610	0,85	0	1 166
Non renseigné	75	77	31,3 %	1 955	240	98	274	339	612	884	-	0	1 260
<b>ENSEMBLE</b>	<b>1 448</b>	<b>1 433</b>	<b>36,9 %</b>	<b>1 234</b>	<b>180</b>	<b>67</b>	<b>208</b>	<b>413</b>	<b>456</b>	<b>498</b>	<b>1,00</b>	<b>0</b>	<b>979</b>
<b>Proportions de questionnaires Santé exploitables et inexploitable</b>	<b>Personnes dont le questionnaire santé est exploitable</b>												
	nombre brut : 1448 / 1826 (79,3 %)						nombre brut : 3911 / 5079 (77,0 %)						
	nombre redressé : 1433 / 1820 (78,7 %)						nombre redressé : 3879 / 5079 (76,4 %)						
	<b>Personnes dont le questionnaire santé est inexploitable</b>												
	nombre brut : 378 / 1826 (20,7 %)						nombre brut : 1168 / 5079 (23,0 %)						
	nombre redressé : 387 / 1820 (21,3 %)						nombre redressé : 1200 / 5079 (23,6 %)						

\* Dans certaines catégories, la variabilité de la dépense globale moyenne peut être importante. De ce fait, nous présentons également l'intervalle de confiance de cette moyenne, la médiane et le percentile 90.

(a) Il y a 95% de chance que la moyenne se trouve dans cet intervalle de confiance. (b) 50% de la population a une dépense inférieure à la médiane. (c) 10% de la population a une dépense supérieure au percentile 90.

**Tableau n° 89**  
**Dépense en soins de dentistes par personne protégée en 1997 selon la protection sociale**

Dentistes	Consommateurs				Ensemble des personnes protégées : résultats redressés par an et par personne								
	Effectif brut	Effectif redressé	Taux redressé	Dépense moyenne / an / consom.	Montant remboursé moyen (1)	Ticket modérateur moyen (2)	Dépassement moyen (3)	Dépense globale moyenne				Médiane (b)	Percentile 90 (c)
								Intervalle de confiance 5% Borne inf. (a)	Moyenne* (1+2+3)	Intervalle de confiance 5% Borne sup. (a)	Indice à sexe et âge égal		
<b>Régime de Sécurité sociale</b>													
CNAMTS (Régime général)	1 625	1 591	36,4 %	1 711	249	87	287	561	623	685	1,04	0	1 374
CANAM (Indépendants)	109	143	35,3 %	1 167	143	115	153	281	412	543	0,69	0	1 023
MSA (Agriculteurs)	92	86	28,3 %	1 661	181	63	226	294	470	646	0,79	0	964
<b>Exonération du ticket modérateur (TM) (= Prise en charge à 100%)</b>													
Exonéré pour ALD	126	130	33,9 %	1 704	234	87	256	398	577	755	0,97	0	1 285
Exonéré pour autre motif	101	101	30,3 %	1 105	188	57	89	206	335	463	0,56	0	721
Non exonéré	1 587	1 577	36,5 %	1 698	241	90	288	558	620	682	1,04	0	1 402
Non renseigné	12	13	29,5 %	1 679	111	58	327	-54	496	1 045	-	0	938
<b>Couverture complémentaire (CC)</b>													
Oui	1 629	1 622	37,8 %	1 715	253	94	301	585	648	711	1,08	0	1 508
Non	188	190	26,0 %	1 198	147	56	108	215	311	406	0,52	0	705
Non renseigné	9	8	14,8 %	2 612	104	34	249	-54	387	828	-	0	527
<b>ENSEMBLE</b>	<b>1 826</b>	<b>1 820</b>	<b>35,8 %</b>	<b>1 666</b>	<b>236</b>	<b>88</b>	<b>273</b>	<b>541</b>	<b>597</b>	<b>652</b>	<b>1,00</b>	<b>0</b>	<b>1 281</b>

\* Dans certaines catégories, la variabilité de la dépense globale moyenne peut être importante. De ce fait, nous présentons également l'intervalle de confiance de cette moyenne, la médiane et le percentile 90.

(a) Il y a 95% de chance que la moyenne se trouve dans cet intervalle de confiance. (b) 50% de la population a une dépense inférieure à la médiane. (c) 10% de la population a une dépense supérieure au percentile 90.

**Tableau n° 90**  
**Dépense en soins de dentistes par personne protégée en 1997 selon la protection sociale (suite)**

Dentistes	Consommateurs				Ensemble des personnes protégées : résultats redressés par an et par personne								
	Effectif brut	Effectif redressé	Taux redressé	Dépense moyenne / an / consom.	Montant remboursé moyen (1)	Ticket modérateur moyen (2)	Dépassement moyen (3)	Dépense globale moyenne				Médiane (b)	Percentile 90 (c)
								Intervalle de confiance 5% Borne inf. (a)	Moyenne* (1+2+3)	Intervalle de confiance 5% Borne sup. (a)	Indice à sexe et âge égal		
<b>Type de couverture complémentaire</b>													
Mutuelle	833	824	37,5 %	1 677	255	96	277	548	629	709	0,96	0	1 633
Caisse de prévoyance	320	320	40,2 %	1 709	267	91	329	546	687	827	1,04	0	1 768
Assurance privée	379	381	36,9 %	1 895	245	93	360	537	699	861	1,06	0	1 226
Non renseigné	97	97	36,3 %	1 376	224	83	193	326	500	673	-	0	1 174
Non concerné	197	199	25,3 %	1 248	144	54	118	222	316	410	-	0	649
<b>Mode d'obtention de la couverture complémentaire</b>													
Par l'entreprise	889	867	38,8 %	1 921	277	96	372	648	745	843	1,14	0	1 768
Individuel	685	700	36,9 %	1 470	227	91	225	462	543	624	0,83	0	1 220
Autres	9	9	34,6 %	2 311	406	177	217	13	800	1 587	-	0	2 452
Non renseigné	46	46	33,8 %	1 443	196	68	224	196	488	780	-	0	844
Non concerné	197	199	25,3 %	1 248	144	54	118	222	316	410	-	0	649
<b>Couverture sociale combinée</b>													
100% avec CC	155	157	35,2 %	1 389	233	79	177	348	489	630	0,81	0	1 089
100% sans CC	70	72	28,7 %	1 398	180	65	156	220	401	582	0,67	0	760
TM avec CC	1 466	1 456	38,2 %	1 750	257	96	316	599	668	737	1,11	0	1 608
TM sans CC	115	115	24,4 %	1 088	129	51	84	152	265	378	0,44	0	638
Non assuré, non renseigné	20	20	21,1 %	1 924	104	44	258	63	405	748	-	0	372
<b>ENSEMBLE</b>	<b>1 826</b>	<b>1 820</b>	<b>35,8 %</b>	<b>1 666</b>	<b>236</b>	<b>88</b>	<b>273</b>	<b>541</b>	<b>597</b>	<b>652</b>	<b>1,00</b>	<b>0</b>	<b>1 281</b>

\* Dans certaines catégories, la variabilité de la dépense globale moyenne peut être importante. De ce fait, nous présentons également l'intervalle de confiance de cette moyenne, la médiane et le percentile 90.

(a) Il y a 95% de chance que la moyenne se trouve dans cet intervalle de confiance. (b) 50% de la population a une dépense inférieure à la médiane. (c) 10% de la population a une dépense supérieure au percentile 90.

### ***3.3.7. La dépense en soins de praticiens***

---

*selon :*

- âge en 4 classes : hommes, femmes, ensemble*
- âge en 10 classes : hommes, femmes*
- âge en 10 classes*
- mode de vie*
- lieu de résidence*
- niveau d'études et catégorie professionnelle*
- activité professionnelle*
- niveau de revenu*
- état de santé*
- assurance maladie obligatoire*
- couverture complémentaire maladie*

**Tableau n° 91**  
**Dépenses en soins de praticiens par personne protégée en 1997 selon l'âge en 4 classes et le sexe**

Ensemble des praticiens : médecins, dentistes, sages-femmes	Consommateurs				Ensemble des personnes protégées : résultats redressés par an et par personne								
	Effectif brut	Effectif redressé	Taux redressé	Dépense moyenne / an / consom.	Montant remboursé moyen (1)	Ticket modérateur moyen (2)	Dépassement moyen (3)	Dépense globale moyenne				Médiane (b)	Percentile 90 (c)
								Intervalle de confiance 5% Borne inf. (a)	Moyenne* (1+2+3)	Intervalle de confiance 5% Borne sup. (a)	Indice à sexe et âge égal		
<b>Age en 4 classes croisé avec le sexe</b>													
<b>Homme</b>													
Moins de 16 ans	530	497	88,4 %	1 334	750	245	185	1 065	1 180	1 295	-	699	2 845
De 16 à 39 ans	642	669	79,1 %	1 598	727	234	303	1 069	1 264	1 459	-	450	2 740
De 40 à 64 ans	647	629	85,9 %	2 238	1 172	308	444	1 687	1 923	2 159	-	912	4 295
65 ans et plus	282	304	89,7 %	3 100	1 909	441	427	2 418	2 780	3 142	-	1 854	6 233
<b>ENSEMBLE</b>	<b>2 101</b>	<b>2 100</b>	<b>84,7 %</b>	<b>1 944</b>	<b>1 025</b>	<b>287</b>	<b>335</b>	<b>1 534</b>	<b>1 647</b>	<b>1 760</b>	<b>0,88</b>	<b>779</b>	<b>3 791</b>
<b>Femme</b>													
Moins de 16 ans	526	494	88,2 %	1 377	754	252	209	1 094	1 215	1 337	-	755	2 980
De 16 à 39 ans	784	797	92,8 %	2 164	1 263	408	337	1 834	2 008	2 183	-	1 277	4 523
De 40 à 64 ans	684	657	92,1 %	2 708	1 435	490	568	2 263	2 495	2 727	-	1 633	5 916
65 ans et plus	406	440	94,0 %	3 103	1 936	472	508	2 619	2 917	3 215	-	2 044	6 237
<b>ENSEMBLE</b>	<b>2 400</b>	<b>2 388</b>	<b>91,8 %</b>	<b>2 323</b>	<b>1 322</b>	<b>408</b>	<b>403</b>	<b>2 028</b>	<b>2 134</b>	<b>2 241</b>	<b>1,11</b>	<b>1 320</b>	<b>4 893</b>
<b>Ensemble</b>													
Moins de 16 ans	1 056	992	88,4 %	1 355	752	249	197	1 114	1 198	1 281	0,63	735	2 934
De 16 à 39 ans	1 426	1 466	86,0 %	1 906	997	322	320	1 507	1 639	1 771	0,87	850	3 889
De 40 à 64 ans	1 331	1 285	88,9 %	2 480	1 302	398	505	2 039	2 205	2 371	1,17	1 263	5 040
65 ans et plus	688	745	92,3 %	3 097	1 924	459	474	2 629	2 859	3 089	1,48	1 963	6 233
<b>ENSEMBLE</b>	<b>4 501</b>	<b>4 488</b>	<b>88,4 %</b>	<b>2 147</b>	<b>1 177</b>	<b>349</b>	<b>370</b>	<b>1 819</b>	<b>1 897</b>	<b>1 974</b>	<b>1,00</b>	<b>1 057</b>	<b>4 464</b>

\* Dans certaines catégories, la variabilité de la dépense globale moyenne peut être importante. De ce fait, nous présentons également l'intervalle de confiance de cette moyenne, la médiane et le percentile 90.

(a) Il y a 95% de chance que la moyenne se trouve dans cet intervalle de confiance. (b) 50% de la population a une dépense inférieure à la médiane. (c) 10% de la population a une dépense supérieure au percentile 90.

**Tableau n° 92**  
**Dépenses en soins de praticiens par personne protégée en 1997 selon l'âge en 10 classes et le sexe**

Ensemble des praticiens : médecins, dentistes, sages-femmes	Consommateurs				Ensemble des personnes protégées : résultats redressés par an et par personne								
	Effectif brut	Effectif redressé	Taux redressé	Dépense moyenne / an / consom.	Montant remboursé moyen (1)	Ticket modérateur moyen (2)	Dépassement moyen (3)	Dépense globale moyenne				Médiane (b)	Percentile 90 (c)
								Intervalle de confiance 5% Borne inf. (a)	Moyenne* (1+2+3)	Intervalle de confiance 5% Borne sup. (a)	Indice à sexe et âge égal		
<b>Age en 10 classes croisé avec le sexe</b>													
<b>Homme</b>													
Moins de 2 ans	55	48	100,0 %	1 626	1 036	403	187	1 229	1 626	2 023	-	1 120	3 670
De 2 à 9 ans	276	247	89,5 %	1 143	682	266	75	908	1 023	1 139	-	690	2 402
De 10 à 19 ans	282	286	83,1 %	1 380	695	184	268	970	1 147	1 324	-	514	3 359
De 20 à 29 ans	250	284	76,8 %	1 264	547	199	223	700	970	1 240	-	398	2 234
De 30 à 39 ans	309	302	81,6 %	2 048	963	285	422	1 333	1 672	2 012	-	669	3 988
De 40 à 49 ans	311	302	81,8 %	1 942	974	275	340	1 319	1 589	1 860	-	663	3 792
De 50 à 59 ans	241	234	91,1 %	2 491	1 284	341	641	1 760	2 268	2 777	-	1 194	4 295
De 60 à 69 ans	215	214	88,4 %	2 494	1 507	352	348	1 899	2 205	2 511	-	1 390	5 424
De 70 à 79 ans	129	130	89,0 %	3 086	1 989	375	379	2 205	2 748	3 291	-	1 846	5 857
80 ans et plus	33	53	93,0 %	4 675	2 838	802	707	2 774	4 347	5 920	-	2 966	13 139
<b>ENSEMBLE</b>	<b>2 101</b>	<b>2 100</b>	<b>84,7 %</b>	<b>1 944</b>	<b>1 025</b>	<b>287</b>	<b>335</b>	<b>1 534</b>	<b>1 647</b>	<b>1 760</b>	<b>0,88</b>	<b>779</b>	<b>3 791</b>
<b>Femme</b>													
Moins de 2 ans	42	38	88,4 %	1 358	797	321	79	871	1 200	1 529	-	1 050	2 560
De 2 à 9 ans	278	245	88,1 %	1 006	593	241	53	790	887	984	-	708	2 010
De 10 à 19 ans	292	297	88,1 %	1 648	879	254	318	1 260	1 452	1 643	-	830	3 804
De 20 à 29 ans	304	337	94,7 %	2 131	1 354	407	256	1 779	2 017	2 255	-	1 400	4 548
De 30 à 39 ans	394	374	92,3 %	2 407	1 308	445	468	1 929	2 223	2 517	-	1 282	4 690
De 40 à 49 ans	343	328	90,1 %	2 485	1 275	467	495	1 946	2 239	2 533	-	1 489	5 387
De 50 à 59 ans	260	249	95,4 %	2 857	1 570	517	639	2 322	2 726	3 131	-	1 824	5 955
De 60 à 69 ans	233	229	93,1 %	3 045	1 741	464	628	2 372	2 835	3 298	-	1 643	6 973
De 70 à 79 ans	194	193	94,6 %	3 361	2 187	481	516	2 752	3 180	3 607	-	2 194	6 693
80 ans et plus	60	98	92,5 %	2 761	1 703	498	342	1 999	2 553	3 107	-	2 066	5 225
<b>ENSEMBLE</b>	<b>2 400</b>	<b>2 388</b>	<b>91,8 %</b>	<b>2 323</b>	<b>1 322</b>	<b>408</b>	<b>403</b>	<b>2 028</b>	<b>2 134</b>	<b>2 241</b>	<b>1,11</b>	<b>1 320</b>	<b>4 893</b>

\* Dans certaines catégories, la variabilité de la dépense globale moyenne peut être importante. De ce fait, nous présentons également l'intervalle de confiance de cette moyenne, la médiane et le percentile 90.

(a) Il y a 95% de chance que la moyenne se trouve dans cet intervalle de confiance. (b) 50% de la population a une dépense inférieure à la médiane. (c) 10% de la population a une dépense supérieure au percentile 90.

**Tableau n° 93**  
**Dépenses en soins de praticiens par personne protégée en 1997 selon l'âge en 10 classes**

Ensemble des praticiens : médecins, dentistes, sages-femmes	Consommateurs				Ensemble des personnes protégées : résultats redressés par an et par personne								
	Effectif brut	Effectif redressé	Taux redressé	Dépense moyenne / an / consom.	Montant remboursé moyen (1)	Ticket modérateur moyen (2)	Dépassement moyen (3)	Dépense globale moyenne				Médiane (b)	Percentile 90 (c)
								Intervalle de confiance 5% Borne inf. (a)	Moyenne* (1+2+3)	Intervalle de confiance 5% Borne sup. (a)	Indice à sexe et âge égal		
<b>Ensemble</b>													
Moins de 2 ans	97	86	<b>94,5 %</b>	1 507	923	364	135	1 164	<b>1 424</b>	1 684	0,76	1 100	2 985
De 2 à 9 ans	554	492	<b>88,8 %</b>	1 075	638	253	64	880	<b>955</b>	1 030	0,50	700	2 111
De 10 à 19 ans	574	583	<b>85,6 %</b>	1 516	786	219	293	1 167	<b>1 298</b>	1 428	0,69	659	3 617
De 20 à 29 ans	554	621	<b>85,5 %</b>	1 734	943	301	239	1 299	<b>1 483</b>	1 667	0,79	740	3 600
De 30 à 39 ans	703	675	<b>87,1 %</b>	2 250	1 144	369	446	1 737	<b>1 960</b>	2 184	1,03	1 044	4 626
De 40 à 49 ans	654	629	<b>85,8 %</b>	2 228	1 123	371	417	1 711	<b>1 912</b>	2 112	1,01	1 040	4 720
De 50 à 59 ans	501	483	<b>93,2 %</b>	2 680	1 428	430	640	2 176	<b>2 499</b>	2 823	1,32	1 496	5 374
De 60 à 69 ans	448	442	<b>90,6 %</b>	2 784	1 625	409	489	2 243	<b>2 522</b>	2 801	1,33	1 544	6 048
De 70 à 79 ans	323	324	<b>92,6 %</b>	3 241	2 104	437	459	2 664	<b>3 000</b>	3 336	1,55	2 004	6 481
80 ans et plus	93	152	<b>93,3 %</b>	3 406	2 097	603	468	2 514	<b>3 176</b>	3 837	1,62	2 183	5 618
<b>ENSEMBLE</b>	<b>4 501</b>	<b>4 488</b>	<b>88,4 %</b>	<b>2 147</b>	<b>1 177</b>	<b>349</b>	<b>370</b>	<b>1 819</b>	<b>1 897</b>	<b>1 974</b>	<b>1,00</b>	<b>1 057</b>	<b>4 464</b>

\* Dans certaines catégories, la variabilité de la dépense globale moyenne peut être importante. De ce fait, nous présentons également l'intervalle de confiance de cette moyenne, la médiane et le percentile 90.

(a) Il y a 95% de chance que la moyenne se trouve dans cet intervalle de confiance. (b) 50% de la population a une dépense inférieure à la médiane. (c) 10% de la population a une dépense supérieure au percentile 90.



**Tableau n° 94**  
**Dépenses en soins de praticiens par personne protégée en 1997 selon le mode de vie**

Ensemble des praticiens : médecins, dentistes, sages-femmes	Consommateurs				Ensemble des personnes protégées : résultats redressés par an et par personne								
	Effectif brut	Effectif redressé	Taux redressé	Dépense moyenne / an / consom.	Montant remboursé moyen (1)	Ticket modérateur moyen (2)	Dépassement moyen (3)	Dépense globale moyenne				Médiane (b)	Percentile 90 (c)
								Intervalle de confiance 5% Borne inf. (a)	Moyenne* (1+2+3)	Intervalle de confiance 5% Borne sup. (a)	Indice à sexe et âge égal		
<b>Etat matrimonial</b>													
Marié / en ménage	2 368	2 359	89,8 %	2 479	1 371	400	452	2 104	2 225	2 346	1,07	1 307	5 040
Divorcé / séparé	167	166	90,2 %	2 447	1 384	428	395	1 824	2 208	2 591	1,07	1 230	6 253
Veuf	242	270	93,4 %	3 032	1 956	444	434	2 431	2 833	3 236	-	1 897	6 082
Célibataire (18 ans et +)	567	599	81,3 %	1 841	856	288	352	1 284	1 496	1 707	0,72	655	3 467
Enfant (- de 18 ans)	1 135	1 074	88,2 %	1 333	742	245	189	1 098	1 176	1 255	-	725	2 928
Non renseigné	22	20	83,3 %	1 360	852	212	70	652	1 133	1 615	-	800	2 718
<b>Taille du ménage</b>													
1 personne	454	483	89,6 %	2 733	1 585	414	451	2 163	2 449	2 735	1,29	1 453	5 536
2 personnes	1 078	1 100	91,5 %	2 778	1 610	438	493	2 354	2 542	2 731	1,34	1 620	5 857
3 personnes	909	897	88,3 %	2 020	1 058	343	381	1 616	1 783	1 950	0,94	1 060	4 282
4 personnes	1 109	1 082	87,1 %	1 753	921	296	310	1 393	1 527	1 662	0,81	858	3 531
5 personnes	664	647	88,1 %	1 783	991	304	277	1 406	1 572	1 739	0,83	774	3 801
6 personnes et plus	287	279	80,6 %	1 413	703	241	195	930	1 139	1 348	0,60	550	2 953
<b>Type de ménage</b>													
Personne seule	454	483	89,6 %	2 733	1 585	414	451	2 163	2 449	2 735	1,28	1 453	5 536
Famille monoparentale	298	298	88,2 %	1 979	1 045	351	348	1 456	1 745	2 034	0,91	1 057	3 784
Couple sans enfant	899	921	92,0 %	2 903	1 695	450	525	2 454	2 671	2 888	1,40	1 724	6 015
Couple avec enfant(s)	2 663	2 593	87,2 %	1 810	954	305	318	1 491	1 579	1 667	0,83	855	3 749
Autre type de ménage	187	192	83,8 %	1 862	1 036	320	203	1 300	1 561	1 822	-	930	3 600
<b>ENSEMBLE</b>	<b>4 501</b>	<b>4 488</b>	<b>88,4 %</b>	<b>2 147</b>	<b>1 177</b>	<b>349</b>	<b>370</b>	<b>1 819</b>	<b>1 897</b>	<b>1 974</b>	<b>1,00</b>	<b>1 057</b>	<b>4 464</b>

\* Dans certaines catégories, la variabilité de la dépense globale moyenne peut être importante. De ce fait, nous présentons également l'intervalle de confiance de cette moyenne, la médiane et le percentile 90.

(a) Il y a 95% de chance que la moyenne se trouve dans cet intervalle de confiance. (b) 50% de la population a une dépense inférieure à la médiane. (c) 10% de la population a une dépense supérieure au percentile 90.

**Tableau n° 95**  
**Dépenses en soins de praticiens par personne protégée en 1997 selon le lieu de résidence**

Ensemble des praticiens : médecins, dentistes, sages-femmes	Consommateurs				Ensemble des personnes protégées : résultats redressés par an et par personne								
	Effectif brut	Effectif redressé	Taux redressé	Dépense moyenne / an / consom.	Montant remboursé moyen (1)	Ticket modérateur moyen (2)	Dépassement moyen (3)	Dépense globale moyenne				Médiane (b)	Percentile 90 (c)
								Intervalle de confiance 5%	Moyenne*	Intervalle de confiance 5%	Indice à sexe et âge égal		
								Borne inf. (a)	(1+2+3)	Borne sup. (a)			
<b>Lieu de résidence classé en 8 Zones d'étude et d'aménagement du territoire (ZEAT)</b>													
Région parisienne	639	628	90,1 %	2 589	1 230	366	735	2 042	2 333	2 625	1,23	1 166	5 273
Bassin parisien	910	903	89,4 %	2 076	1 173	353	329	1 687	1 856	2 024	0,98	1 001	4 323
Nord	384	376	87,6 %	1 907	1 096	336	238	1 424	1 671	1 919	0,88	890	3 545
Est	459	459	89,6 %	2 125	1 312	254	337	1 706	1 905	2 104	1,00	1 109	4 564
Ouest	629	633	87,6 %	1 834	1 017	347	241	1 441	1 606	1 771	0,85	985	3 804
Sud-Ouest	447	454	86,5 %	2 242	1 245	393	300	1 681	1 939	2 197	1,02	1 068	4 436
Centre-Est	593	595	88,0 %	2 006	1 094	337	336	1 585	1 766	1 948	0,93	1 005	4 627
Méditerranée	440	439	86,6 %	2 430	1 313	395	397	1 865	2 104	2 344	1,11	1 315	4 691
<b>Type de l'unité urbaine en 5 classes</b>													
Commune rurale	1 334	1 324	88,3 %	1 931	1 097	332	275	1 580	1 706	1 833	0,91	933	4 009
Unité urbaine < 20 000 hbts	804	807	88,8 %	1 937	1 117	340	262	1 573	1 720	1 867	2,78	1 070	3 988
20 000 à 199 999 hbts	971	976	87,1 %	2 072	1 173	331	301	1 652	1 806	1 959	2,90	1 030	4 320
200 000 à 1 999 999 hbts	870	870	88,9 %	2 396	1 294	388	449	1 941	2 129	2 318	1,14	1 200	5 374
Unité urbaine de Paris	427	416	89,1 %	2 556	1 269	366	642	1 936	2 277	2 618	1,22	1 190	5 225
Non renseigné	95	95	90,5 %	3 589	1 379	412	1 450	2 247	3 247	4 246	-	1 524	8 092
<b>ENSEMBLE</b>	<b>4 501</b>	<b>4 488</b>	<b>88,4 %</b>	<b>2 147</b>	<b>1 177</b>	<b>349</b>	<b>370</b>	<b>1 819</b>	<b>1 897</b>	<b>1 974</b>	<b>1,00</b>	<b>1 057</b>	<b>4 464</b>

\* Dans certaines catégories, la variabilité de la dépense globale moyenne peut être importante. De ce fait, nous présentons également l'intervalle de confiance de cette moyenne, la médiane et le percentile 90.

(a) Il y a 95% de chance que la moyenne se trouve dans cet intervalle de confiance. (b) 50% de la population a une dépense inférieure à la médiane. (c) 10% de la population a une dépense supérieure au percentile 90.

**Tableau n° 96**  
**Dépenses en soins de praticiens par personne protégée en 1997 selon le niveau d'études et la catégorie professionnelle**

Ensemble des praticiens : médecins, dentistes, sages-femmes	Consommateurs				Ensemble des personnes protégées : résultats redressés par an et par personne								
	Effectif brut	Effectif redressé	Taux redressé	Dépense moyenne / an / consom.	Montant remboursé moyen (1)	Ticket modérateur moyen (2)	Dépassement moyen (3)	Dépense globale moyenne				Médiane (b)	Percentile 90 (c)
								Intervalle de confiance 5% Borne inf. (a)	Moyenne* (1+2+3)	Intervalle de confiance 5% Borne sup. (a)	Indice à sexe et âge égal		
<b>Niveau d'études</b>													
Non scolarisé	59	60	90,9 %	1 745	1 154	311	121	1 167	1 586	2 005	0,83	1 075	3 297
Primaire	761	778	90,7 %	2 690	1 626	415	397	2 246	2 439	2 633	1,28	1 620	5 643
Premier cycle	1 320	1 324	87,7 %	2 257	1 241	361	378	1 819	1 980	2 141	1,04	1 042	4 615
Second cycle	432	443	88,1 %	2 546	1 351	436	453	1 957	2 242	2 527	1,18	1 352	5 225
Supérieur	522	530	88,6 %	2 696	1 285	395	706	2 098	2 389	2 680	1,26	1 248	5 993
Autre ou non renseigné	75	71	79,8 %	2 047	951	308	374	1 003	1 633	2 262	-	740	3 462
Etudes en cours	1 332	1 281	88,0 %	1 362	756	253	190	1 125	1 199	1 273	0,63	735	2 980
<b>Profession actuelle ou dernière profession exercée par la personne enquêtée</b>													
Agriculteur	120	119	75,3 %	2 402	1 293	245	271	1 421	1 809	2 198	0,84	980	4 771
Artisan, commerçant, chef d'entreprise	260	316	85,4 %	2 339	1 130	530	330	1 693	1 998	2 304	0,92	1 180	5 029
Cadre, prof. intell., prof. libérale	260	259	88,4 %	3 405	1 601	455	950	2 492	3 010	3 528	1,39	1 645	6 981
Profession intermédiaire	598	586	91,0 %	2 492	1 321	378	567	2 025	2 268	2 511	1,05	1 236	5 372
Employé	922	919	92,7 %	2 556	1 492	421	458	2 166	2 370	2 575	1,09	1 508	5 034
Ouvrier qualifié	556	549	88,1 %	2 009	1 220	291	261	1 559	1 770	1 982	0,82	971	4 124
Ouvrier non qualifié	372	377	84,9 %	2 148	1 225	326	272	1 587	1 824	2 060	0,84	1 042	4 615
Non renseigné	154	160	87,4 %	2 545	1 323	433	466	1 726	2 225	2 724	-	1 261	4 953
Non concerné (enf., étud., sans prof.)	1 259	1 204	87,7 %	1 325	736	246	181	1 089	1 162	1 236	-	710	2 848
<b>Milieu social (Profession actuelle ou dernière profession du chef de ménage)</b>													
Agriculteur	180	178	77,4 %	2 122	1 154	249	239	1 349	1 642	1 935	0,87	920	3 902
Artisan, commerçant et chef ent.	454	517	86,9 %	2 051	1 014	470	291	1 578	1 782	1 986	0,95	1 075	4 088
Cadre, prof. intell., prof. libérale	523	512	89,8 %	2 805	1 349	403	766	2 202	2 520	2 837	1,34	1 277	5 951
Profession intermédiaire	935	912	90,8 %	2 262	1 229	352	473	1 883	2 055	2 227	1,09	1 158	4 843
Employé	583	576	91,4 %	2 166	1 291	353	337	1 756	1 980	2 204	1,05	1 156	4 734
Ouvrier qualifié	1 204	1 173	88,6 %	1 906	1 128	302	261	1 552	1 689	1 827	0,90	960	3 994
Ouvrier non qualifié	529	526	84,4 %	1 828	1 072	300	171	1 378	1 543	1 707	0,82	888	3 755
Non renseigné	93	92	88,5 %	2 741	1 280	415	728	1 536	2 425	3 314	-	893	7 237
<b>ENSEMBLE</b>	<b>4 501</b>	<b>4 488</b>	<b>88,4 %</b>	<b>2 147</b>	<b>1 177</b>	<b>349</b>	<b>370</b>	<b>1 819</b>	<b>1 897</b>	<b>1 974</b>	<b>1,00</b>	<b>1 057</b>	<b>4 464</b>

\* Dans certaines catégories, la variabilité de la dépense globale moyenne peut être importante. De ce fait, nous présentons également l'intervalle de confiance de cette moyenne, la médiane et le percentile 90.

(a) Il y a 95% de chance que la moyenne se trouve dans cet intervalle de confiance. (b) 50% de la population a une dépense inférieure à la médiane. (c) 10% de la population a une dépense supérieure au percentile 90.

**Tableau n° 97**  
**Dépenses en soins de praticiens par personne protégée en 1997 selon l'activité professionnelle**

Ensemble des praticiens : médecins, dentistes, sages-femmes	Consommateurs				Ensemble des personnes protégées : résultats redressés par an et par personne									
	Effectif brut	Effectif redressé	Taux redressé	Dépense moyenne / an / consom.	Montant remboursé moyen (1)	Ticket modérateur moyen (2)	Dépassement moyen (3)	Dépense globale moyenne				Médiane (b)	Percentile 90 (c)	
								Intervalle de confiance 5% Borne inf. (a)	Moyenne* (1+2+3)	Intervalle de confiance 5% Borne sup. (a)	Indice à sexe et âge égal			
	<b>Occupation principale de la personne</b>													
Actif occupé	1 757	1 752	<b>86,9 %</b>	2 140	1 081	356	420	1 726	<b>1 859</b>	1 992	0,99	959	4 439	
Chômeur	249	250	<b>85,3 %</b>	2 295	1 156	354	449	1 573	<b>1 958</b>	2 344	1,05	1 105	4 399	
Personne au foyer (y.c. congé parental)	349	348	<b>92,3 %</b>	2 449	1 343	465	449	1 954	<b>2 261</b>	2 568	-	1 406	4 832	
Retraité	774	814	<b>92,8 %</b>	3 087	1 917	450	499	2 643	<b>2 865</b>	3 087	-	1 931	6 408	
Autre inactif	106	112	<b>89,6 %</b>	3 068	2 059	324	363	2 194	<b>2 749</b>	3 304	-	1 922	6 082	
Enfant et contingent	1 265	1 210	<b>87,2 %</b>	1 319	728	244	178	1 078	<b>1 150</b>	1 223	-	700	2 816	
Non renseigné	1	1	<b>100,0 %</b>	2 550	1 659	711	180	-	<b>2 550</b>	-	-	2 550	2 550	
	<b>Type de contrat de travail</b>													
Salarié de la fonction publique	283	273	<b>90,7 %</b>	2 396	1 360	423	390	1 874	<b>2 173</b>	2 473	1,00	1 468	4 692	
Salarié en CDI	1 124	1 095	<b>89,5 %</b>	2 357	1 244	362	505	1 915	<b>2 110</b>	2 306	0,97	1 051	4 874	
Salarié en CDD ou autre emploi précaire	1 249	1 264	<b>90,3 %</b>	2 575	1 509	376	441	2 165	<b>2 325</b>	2 486	1,07	1 438	5 346	
Indépendant	408	469	<b>81,6 %</b>	2 317	1 142	434	307	1 662	<b>1 890</b>	2 118	0,87	1 081	4 870	
Non renseigné	28	28	<b>90,3 %</b>	2 084	1 205	290	386	1 002	<b>1 882</b>	2 761	-	1 010	4 685	
Non concerné	1 409	1 359	<b>87,7 %</b>	1 469	801	269	218	1 201	<b>1 289</b>	1 377	-	750	3 149	
<b>ENSEMBLE</b>	<b>4 501</b>	<b>4 488</b>	<b>88,4 %</b>	<b>2 147</b>	<b>1 177</b>	<b>349</b>	<b>370</b>	<b>1 819</b>	<b>1 897</b>	<b>1 974</b>	<b>1,00</b>	<b>1 057</b>	<b>4 464</b>	

\* Dans certaines catégories, la variabilité de la dépense globale moyenne peut être importante. De ce fait, nous présentons également l'intervalle de confiance de cette moyenne, la médiane et le percentile 90.

(a) Il y a 95% de chance que la moyenne se trouve dans cet intervalle de confiance. (b) 50% de la population a une dépense inférieure à la médiane. (c) 10% de la population a une dépense supérieure au percentile 90.

**Tableau n° 98**  
**Dépenses en soins de praticiens par personne protégée en 1997 selon le niveau du revenu**

Ensemble des praticiens : médecins, dentistes, sages-femmes	Consommateurs				Ensemble des personnes protégées : résultats redressés par an et par personne								
	Effectif brut	Effectif redressé	Taux redressé	Dépense moyenne / an / consom.	Montant remboursé moyen (1)	Ticket modérateur moyen (2)	Dépassement moyen (3)	Dépense globale moyenne				Médiane (b)	Percentile 90 (c)
								Intervalle de confiance 5% Borne inf. (a)	Moyenne* (1+2+3)	Intervalle de confiance 5% Borne sup. (a)	Indice à sexe et âge égal		
	<b>Revenu par UC-RMI</b>												
Moins de 3000 F par UC	452	452	<b>86,4 %</b>	1 697	1 000	300	166	1 271	<b>1 467</b>	1 664	0,81	783	3 212
De 3000 à 4000 F par UC	456	450	<b>83,8 %</b>	1 671	965	271	164	1 243	<b>1 400</b>	1 558	0,77	800	3 290
De 4000 à 5000 F par UC	515	507	<b>88,2 %</b>	1 910	1 129	323	233	1 486	<b>1 684</b>	1 882	0,93	1 010	3 962
De 5000 à 6000 F par UC	538	532	<b>88,7 %</b>	1 936	1 072	355	291	1 531	<b>1 717</b>	1 904	0,94	1 040	3 684
De 6000 à 8000 F par UC	570	569	<b>90,0 %</b>	2 330	1 294	382	423	1 897	<b>2 098</b>	2 300	1,15	1 192	5 217
Plus de 8000 F par UC	496	485	<b>90,7 %</b>	2 778	1 367	435	713	2 209	<b>2 518</b>	2 826	1,38	1 454	6 215
Non renseigné	1 474	1 494	<b>89,0 %</b>	2 306	1 249	356	445	1 898	<b>2 052</b>	2 207	-	1 090	4 738
	<b>Revenu par UC-Oxford</b>												
Moins de 3000 F par UC	779	770	<b>84,6 %</b>	1 623	945	280	148	1 241	<b>1 373</b>	1 505	0,74	735	3 155
De 3000 à 4000 F par UC	678	666	<b>88,6 %</b>	1 787	1 054	302	227	1 423	<b>1 583</b>	1 742	0,85	928	3 804
De 4000 à 5000 F par UC	405	403	<b>88,0 %</b>	1 937	1 076	341	287	1 500	<b>1 704</b>	1 908	0,92	1 058	3 781
De 5000 à 6000 F par UC	350	347	<b>87,8 %</b>	2 269	1 215	400	379	1 721	<b>1 993</b>	2 265	1,07	1 117	4 527
De 6000 à 8000 F par UC	814	807	<b>91,0 %</b>	2 442	1 354	386	483	2 015	<b>2 222</b>	2 429	1,20	1 260	5 387
Plus de 8000 F par UC	316	311	<b>92,3 %</b>	3 119	1 493	481	899	2 481	<b>2 878</b>	3 275	1,55	1 791	6 801
Non renseigné	1 159	1 185	<b>88,6 %</b>	2 262	1 230	352	419	1 832	<b>2 003</b>	2 174	-	1 080	4 608
<b>ENSEMBLE</b>	<b>4 501</b>	<b>4 488</b>	<b>88,4 %</b>	<b>2 147</b>	<b>1 177</b>	<b>349</b>	<b>370</b>	<b>1 819</b>	<b>1 897</b>	<b>1 974</b>	<b>1,00</b>	<b>1 057</b>	<b>4 464</b>

\* Dans certaines catégories, la variabilité de la dépense globale moyenne peut être importante. De ce fait, nous présentons également l'intervalle de confiance de cette moyenne, la médiane et le percentile 90.

(a) Il y a 95% de chance que la moyenne se trouve dans cet intervalle de confiance. (b) 50% de la population a une dépense inférieure à la médiane. (c) 10% de la population a une dépense supérieure au percentile 90.

**Tableau n° 99**  
**Dépenses en soins de praticiens par personne protégée en 1997 selon l'état de santé**

Ensemble des praticiens : médecins, dentistes, sages-femmes	Consommateurs				Ensemble des personnes protégées : résultats redressés par an et par personne								
	Effectif brut	Effectif redressé	Taux redressé	Dépense moyenne / an / consom.	Montant remboursé moyen (1)	Ticket modérateur moyen (2)	Dépassement moyen (3)	Dépense globale moyenne				Médiane (b)	Percentile 90 (c)
								Intervalle de confiance 5% Borne inf. (a)	Moyenne* (1+2+3)	Intervalle de confiance 5% Borne sup. (a)	Indice à sexe et âge égal		
<b>Nombre de maladies déclarées</b>													
Aucune maladie	393	366	82,2 %	961	515	175	100	691	790	889	0,41	465	1 750
1-2 maladies	1 176	1 164	85,3 %	1 611	810	269	296	1 254	1 375	1 496	0,72	710	3 290
3-4 maladies	837	828	88,9 %	2 034	1 050	336	424	1 637	1 809	1 981	0,95	1 079	4 151
5-7 maladies	696	694	92,9 %	2 936	1 732	491	504	2 490	2 728	2 967	1,43	1 786	6 301
>=8 maladies	366	380	96,9 %	3 854	2 437	615	686	3 368	3 736	4 105	1,95	2 773	7 329
<b>Degré de risque vital</b>													
Aucun risque	1 301	1 255	86,5 %	1 510	784	265	258	1 205	1 306	1 408	0,68	707	3 081
Risque faible	1 396	1 379	88,0 %	2 119	1 074	372	419	1 725	1 865	2 005	0,98	1 065	4 370
Risque possible	550	555	91,4 %	2 968	1 692	484	537	2 434	2 714	2 994	1,42	1 783	5 955
Risque important	221	242	95,7 %	3 911	2 814	410	519	3 294	3 741	4 189	1,96	2 908	8 047
<b>Degré d'invalidité</b>													
Pas gêné ou gêne infime	1 185	1 148	84,8 %	1 373	709	234	222	1 068	1 165	1 262	0,61	610	2 692
Peu gêné	523	510	86,1 %	1 909	933	330	381	1 455	1 645	1 835	0,86	984	3 893
Gêné mais vie normale	940	927	89,9 %	2 138	1 104	410	408	1 754	1 922	2 090	1,01	1 173	4 451
Activité modifiée / réduite	787	806	93,7 %	3 334	2 059	463	602	2 878	3 125	3 372	1,63	2 190	6 956
Sans autonomie, alitement	33	40	93,0 %	4 930	3 295	747	544	2 979	4 586	6 194	2,40	3 530	13 139
<b>Etat de santé ressenti par la personne</b>													
De 0 à 4 /10	77	85	98,8 %	3 734	2 875	362	448	2 687	3 691	4 694	1,95	2 340	8 744
De 5 à 6 /10	396	404	93,5 %	3 191	1 941	535	511	2 681	2 984	3 288	1,58	2 100	6 392
De 7 à 8 /10	1 170	1 151	90,4 %	2 424	1 315	406	471	2 033	2 192	2 350	1,16	1 380	5 240
De 9 à 10 /10	1 610	1 572	85,4 %	1 570	782	267	291	1 238	1 341	1 444	0,71	731	3 040
Non renseigné	215	220	89,4 %	2 491	1 468	383	381	1 796	2 228	2 660	-	1 139	5 666
<b>ENSEMBLE</b>	<b>3 468</b>	<b>3 431</b>	<b>88,5 %</b>	<b>1 638</b>	<b>899</b>	<b>267</b>	<b>283</b>	<b>1 389</b>	<b>1 449</b>	<b>1 508</b>	<b>1,00</b>	<b>807</b>	<b>3 409</b>
<b>Proportions de questionnaires Santé exploitables et inexploitables</b>	<b>Personnes dont le questionnaire santé est exploitable</b>												
	nombre brut : 3468 / 4501 (77,0 %)						nombre brut : 3911 / 5079 (77,0 %)						
	nombre redressé : 3431 / 4488 (76,4 %)						nombre redressé : 3879 / 5079 (76,4 %)						
	<b>Personnes dont le questionnaire santé est inexploitable</b>												
	nombre brut : 1033 / 4501 (23,0 %)						nombre brut : 1168 / 5079 (23,0 %)						
	nombre redressé : 1057 / 4488 (23,6 %)						nombre redressé : 1200 / 5079 (23,6 %)						

\* Dans certaines catégories, la variabilité de la dépense globale moyenne peut être importante. De ce fait, nous présentons également l'intervalle de confiance de cette moyenne, la médiane et le percentile 90.

(a) Il y a 95% de chance que la moyenne se trouve dans cet intervalle de confiance. (b) 50% de la population a une dépense inférieure à la médiane. (c) 10% de la population a une dépense supérieure au percentile 90.

**Tableau n° 100**  
**Dépenses en soins de praticiens par personne protégée en 1997 selon la protection sociale**

Ensemble des praticiens : médecins, dentistes, sages-femmes	Consommateurs				Ensemble des personnes protégées : résultats redressés par an et par personne								
	Effectif brut	Effectif redressé	Taux redressé	Dépense moyenne / an / consom.	Montant remboursé moyen (1)	Ticket modérateur moyen (2)	Dépassement moyen (3)	Dépense globale moyenne				Médiane (b)	Percentile 90 (c)
								Intervalle de confiance 5% Borne inf. (a)	Moyenne* (1+2+3)	Intervalle de confiance 5% Borne sup. (a)	Indice à sexe et âge égal		
<b>Régime de Sécurité sociale</b>													
CNAMTS (Régime général)	3 985	3 905	89,4 %	2 151	1 200	335	387	1 837	1 922	2 006	1,01	1 065	4 536
CANAM (Indépendants)	256	336	83,0 %	2 077	912	548	247	1 451	1 723	1 995	0,91	970	3 744
MSA (Agricoles)	260	248	81,6 %	2 170	1 196	280	293	1 501	1 770	2 038	0,93	978	4 360
<b>Exonération du ticket modérateur (TM) (= Prise en charge à 100%)</b>													
Exonéré pour ALD	350	375	97,7 %	3 663	2 911	273	391	3 154	3 577	4 001	1,88	2 445	6 847
Exonéré pour autre motif	295	301	90,4 %	2 517	1 765	342	169	1 975	2 275	2 575	1,20	1 372	5 536
Non exonéré	3 824	3 780	87,5 %	1 971	984	357	383	1 647	1 725	1 803	0,91	947	4 060
Non renseigné	32	32	72,7 %	1 672	566	270	380	513	1 216	1 919	-	345	3 090
<b>Couverture complémentaire (CC)</b>													
Oui	3 879	3 857	89,8 %	2 232	1 224	372	408	1 917	2 005	2 092	1,05	1 125	4 684
Non	583	591	80,7 %	1 603	915	224	154	1 145	1 294	1 443	0,68	584	3 322
Non renseigné	39	40	74,1 %	1 999	1 016	182	284	852	1 481	2 110	-	670	5 301
<b>ENSEMBLE</b>	<b>4 501</b>	<b>4 488</b>	<b>88,4 %</b>	<b>2 147</b>	<b>1 177</b>	<b>349</b>	<b>370</b>	<b>1 819</b>	<b>1 897</b>	<b>1 974</b>	<b>1,00</b>	<b>1 057</b>	<b>4 464</b>

\* Dans certaines catégories, la variabilité de la dépense globale moyenne peut être importante. De ce fait, nous présentons également l'intervalle de confiance de cette moyenne, la médiane et le percentile 90.

(a) Il y a 95% de chance que la moyenne se trouve dans cet intervalle de confiance. (b) 50% de la population a une dépense inférieure à la médiane. (c) 10% de la population a une dépense supérieure au percentile 90.

**Tableau n° 101**  
**Dépenses en soins de praticiens par personne protégée en 1997 selon la protection sociale (suite)**

Ensemble des praticiens : médecins, dentistes, sages-femmes	Consommateurs				Ensemble des personnes protégées : résultats redressés par an et par personne								
	Effectif brut	Effectif redressé	Taux redressé	Dépense moyenne / an / consom.	Montant remboursé moyen (1)	Ticket modérateur moyen (2)	Dépassement moyen (3)	Dépense globale moyenne				Médiane (b)	Percentile 90 (c)
								Intervalle de confiance 5% Borne inf. (a)	Moyenne* (1+2+3)	Intervalle de confiance 5% Borne sup. (a)	Indice à sexe et âge égal		
	<b>Type de couverture complémentaire</b>												
Mutuelle	2 011	1 999	<b>91,0 %</b>	2 237	1 275	389	371	1 918	<b>2 035</b>	2 151	1,01	1 162	4 774
Caisse de prévoyance	728	718	<b>90,2 %</b>	2 283	1 253	347	459	1 856	<b>2 059</b>	2 261	1,03	1 117	4 888
Assurance privée	905	903	<b>87,4 %</b>	2 182	1 070	364	469	1 718	<b>1 907</b>	2 095	0,95	1 061	4 250
Non renseigné	235	237	<b>88,8 %</b>	2 222	1 308	339	321	1 568	<b>1 972</b>	2 375	-	1 185	4 124
Non concerné	622	631	<b>80,3 %</b>	1 628	922	221	163	1 162	<b>1 307</b>	1 452	-	598	3 337
	<b>Mode d'obtention de la couverture complémentaire</b>												
Par l'entreprise	2 075	2 015	<b>90,1 %</b>	2 341	1 258	362	489	1 981	<b>2 110</b>	2 239	1,05	1 144	4 870
Individuel	1 660	1 698	<b>89,6 %</b>	2 124	1 197	386	319	1 781	<b>1 903</b>	2 025	0,94	1 125	4 460
Autres	22	22	<b>84,6 %</b>	2 550	1 405	468	285	1 165	<b>2 158</b>	3 150	-	1 285	5 424
Non renseigné	122	122	<b>89,7 %</b>	1 854	992	331	339	1 279	<b>1 663</b>	2 047	-	930	3 878
Non concerné	622	631	<b>80,3 %</b>	1 628	922	221	163	1 162	<b>1 307</b>	1 452	-	598	3 337
	<b>Couverture sociale combinée</b>												
100% avec CC	414	434	<b>97,3 %</b>	3 629	2 871	335	325	3 151	<b>3 531</b>	3 911	1,85	2 522	7 168
100% sans CC	221	230	<b>91,6 %</b>	2 213	1 553	268	206	1 714	<b>2 028</b>	2 341	1,06	1 245	4 399
TM avec CC	3 442	3 400	<b>89,1 %</b>	2 056	1 037	377	418	1 746	<b>1 832</b>	1 918	0,96	1 030	4 328
TM sans CC	355	354	<b>75,0 %</b>	1 219	583	202	129	764	<b>914</b>	1 065	0,48	407	2 308
Non assuré, non renseigné	69	70	<b>73,7 %</b>	1 835	829	223	301	883	<b>1 352</b>	1 821	-	480	3 311
<b>ENSEMBLE</b>	<b>4 501</b>	<b>4 488</b>	<b>88,4 %</b>	<b>2 147</b>	<b>1 177</b>	<b>349</b>	<b>370</b>	<b>1 819</b>	<b>1 897</b>	<b>1 974</b>	<b>1,00</b>	<b>1 057</b>	<b>4 464</b>

\* Dans certaines catégories, la variabilité de la dépense globale moyenne peut être importante. De ce fait, nous présentons également l'intervalle de confiance de cette moyenne, la médiane et le percentile 90.

(a) Il y a 95% de chance que la moyenne se trouve dans cet intervalle de confiance. (b) 50% de la population a une dépense inférieure à la médiane. (c) 10% de la population a une dépense supérieure au percentile 90.



### ***3.3.8 La dépense en soins d'infirmiers***

---

*selon :*

- âge en 4 classes : hommes, femmes, ensemble*
- âge en 10 classes : hommes, femmes*
- âge en 10 classes*
- mode de vie*
- lieu de résidence*
- niveau d'études et catégorie professionnelle*
- activité professionnelle*
- niveau de revenu*
- état de santé*
- assurance maladie obligatoire*
- couverture complémentaire maladie*

**Tableau n° 102**  
**Dépenses en soins d'infirmiers par personne protégée en 1997 selon l'âge en 4 classes et le sexe**

Infirmiers	Consommateurs				Ensemble des personnes protégées : résultats redressés par an et par personne								
	Effectif brut	Effectif redressé	Taux redressé	Dépense moyenne / an / consom.	Montant remboursé moyen (1)	Ticket modérateur moyen (2)	Dépassement moyen (3)	Dépense globale moyenne				Médiane	Percentile 90
								Intervalle de confiance 5% Borne inf.	Moyenne* (1+2+3)	Intervalle de confiance 5% Borne sup.	Indice à sexe et âge égal		
<b>Age en 4 classes croisé avec le sexe</b>													
<b>Homme</b>													
Moins de 16 ans	22	21	3,7 %	54	1	1	0	1	2	3	-	0	0
De 16 à 39 ans	78	82	9,7 %	330	25	7	0	15	32	49	-	0	0
De 40 à 64 ans	148	145	19,8 %	232	34	11	0	34	46	58	-	0	74
65 ans et plus	123	139	41,0 %	1 563	600	41	0	249	641	1 033	-	0	523
<b>ENSEMBLE</b>	<b>371</b>	<b>385</b>	<b>15,5 %</b>	<b>728</b>	<b>101</b>	<b>11</b>	<b>0</b>	<b>60</b>	<b>113</b>	<b>165</b>	<b>1,09</b>	<b>0</b>	<b>40</b>
<b>Femme</b>													
Moins de 16 ans	16	15	2,7 %	261	5	1	0	1	7	13	-	0	0
De 16 à 39 ans	160	163	19,0 %	232	32	12	0	29	44	59	-	0	50
De 40 à 64 ans	196	188	26,4 %	364	73	23	0	45	96	147	-	0	166
65 ans et plus	162	186	39,7 %	2 378	895	49	1	383	945	1 508	-	0	610
<b>ENSEMBLE</b>	<b>534</b>	<b>552</b>	<b>21,2 %</b>	<b>999</b>	<b>193</b>	<b>19</b>	<b>0</b>	<b>114</b>	<b>212</b>	<b>311</b>	<b>0,96</b>	<b>0</b>	<b>102</b>
<b>Ensemble</b>													
Moins de 16 ans	38	35	3,1 %	128	3	1	0	1	4	8	0,03	0	0
De 16 à 39 ans	238	245	14,4 %	264	29	9	0	27	38	50	0,23	0	34
De 40 à 64 ans	344	332	23,0 %	305	53	17	0	45	70	96	0,44	0	124
65 ans et plus	285	324	40,1 %	2 035	771	45	1	453	817	1 182	4,79	0	589
<b>ENSEMBLE</b>	<b>905</b>	<b>937</b>	<b>18,4 %</b>	<b>889</b>	<b>148</b>	<b>15</b>	<b>0</b>	<b>107</b>	<b>164</b>	<b>220</b>	<b>1,00</b>	<b>0</b>	<b>68</b>

\* Dans certaines catégories, la variabilité de la dépense globale moyenne peut être importante. De ce fait, nous présentons également l'intervalle de confiance de cette moyenne, la médiane et le percentile 90.

(a) Il y a 95% de chance que la moyenne se trouve dans cet intervalle de confiance. (b) 50% de la population a une dépense inférieure à la médiane. (c) 10% de la population a une dépense supérieure au percentile 90.

**Tableau n° 103**  
**Dépenses en soins d'infirmiers par personne protégée en 1997 selon l'âge en 10 classes et le sexe**

Infirmiers	Consommateurs				Ensemble des personnes protégées : résultats redressés par an et par personne								
	Effectif brut	Effectif redressé	Taux redressé	Dépense moyenne / an / consom.	Montant remboursé moyen (1)	Ticket modérateur moyen (2)	Dépassement moyen (3)	Dépense globale moyenne				Médiane	Percentile 90
								Intervalle de confiance 5% Borne inf.	Moyenne* (1+2+3)	Intervalle de confiance 5% Borne sup.	Indice à sexe et âge égal		
<b>Age en 10 classes croisé avec le sexe</b>													
<b>Homme</b>													
Moins de 2 ans	1	1	2,1 %	0	0	0	0	0	0	1	-	0	0
De 2 à 9 ans	12	11	4,0 %	75	2	1	0	1	3	5	-	0	0
De 10 à 19 ans	15	15	4,4 %	138	4	2	0	-1	6	14	-	0	0
De 20 à 29 ans	32	35	9,5 %	180	15	3	0	5	17	29	-	0	0
De 30 à 39 ans	40	40	10,8 %	472	39	11	0	16	51	86	-	0	25
De 40 à 49 ans	57	55	14,9 %	235	25	10	0	19	35	51	-	0	34
De 50 à 59 ans	61	59	23,0 %	244	45	11	0	33	56	79	-	0	124
De 60 à 69 ans	76	78	32,2 %	496	133	27	0	74	160	247	-	0	305
De 70 à 79 ans	55	56	38,4 %	1 189	439	17	0	-109	456	1 020	-	0	223
80 ans et plus	22	35	61,4 %	3 404	1 978	112	0	-126	2 090	4 306	-	50	5 186
<b>ENSEMBLE</b>	<b>371</b>	<b>385</b>	<b>15,5 %</b>	<b>728</b>	<b>101</b>	<b>11</b>	<b>0</b>	<b>60</b>	<b>113</b>	<b>165</b>	<b>1,09</b>	<b>0</b>	<b>40</b>
<b>Femme</b>													
Moins de 2 ans	2	2	4,7 %	366	10	6	0	-5	17	39	-	0	0
De 2 à 9 ans	5	4	1,4 %	556	7	1	0	-4	8	19	-	0	0
De 10 à 19 ans	16	15	4,5 %	67	2	1	0	1	3	6	-	0	0
De 20 à 29 ans	72	80	22,5 %	249	40	15	1	23	56	88	-	0	84
De 30 à 39 ans	81	77	19,0 %	231	32	12	0	26	44	61	-	0	55
De 40 à 49 ans	89	85	23,4 %	304	48	22	0	42	71	100	-	0	124
De 50 à 59 ans	77	73	28,0 %	486	109	26	1	4	136	268	-	0	179
De 60 à 69 ans	69	70	28,5 %	1 525	400	32	2	26	434	842	-	0	229
De 70 à 79 ans	89	90	44,1 %	768	309	30	0	115	339	562	-	0	458
80 ans et plus	34	56	52,8 %	4 868	2 473	98	2	-180	2 572	5 324	-	34	1 499
<b>ENSEMBLE</b>	<b>534</b>	<b>552</b>	<b>21,2 %</b>	<b>999</b>	<b>193</b>	<b>19</b>	<b>0</b>	<b>114</b>	<b>212</b>	<b>311</b>	<b>0,96</b>	<b>0</b>	<b>102</b>

\* Dans certaines catégories, la variabilité de la dépense globale moyenne peut être importante. De ce fait, nous présentons également l'intervalle de confiance de cette moyenne, la médiane et le percentile 90.

(a) Il y a 95% de chance que la moyenne se trouve dans cet intervalle de confiance. (b) 50% de la population a une dépense inférieure à la médiane. (c) 10% de la population a une dépense supérieure au percentile 90.

**Tableau n° 104**  
**Dépenses en soins d'infirmiers par personne protégée en 1997 selon l'âge en 10 classes**

Infirmiers	Consommateurs				Ensemble des personnes protégées : résultats redressés par an et par personne								
	Effectif brut	Effectif redressé	Taux redressé	Dépense moyenne / an / consom.	Montant remboursé moyen (1)	Ticket modérateur moyen (2)	Dépassement moyen (3)	Dépense globale moyenne				Médiane	Percentile 90
								Intervalle de confiance 5% Borne inf.	Moyenne* (1+2+3)	Intervalle de confiance 5% Borne sup.	Indice à sexe et âge égal		
<b>Ensemble</b>													
Moins de 2 ans	3	3	3,3 %	243	5	3	0	-2	8	19	0,05	0	0
De 2 à 9 ans	17	15	2,7 %	185	4	1	0	-1	5	11	0,03	0	0
De 10 à 19 ans	31	30	4,4 %	114	3	2	0	1	5	9	0,03	0	0
De 20 à 29 ans	104	115	15,8 %	227	27	8	0	19	36	53	0,22	0	34
De 30 à 39 ans	121	117	15,1 %	311	35	12	0	29	47	66	0,29	0	34
De 40 à 49 ans	146	140	19,1 %	277	37	16	0	36	53	69	0,33	0	50
De 50 à 59 ans	138	132	25,5 %	377	77	19	0	29	96	164	0,59	0	170
De 60 à 69 ans	145	147	30,1 %	989	268	29	1	88	298	508	1,83	0	265
De 70 à 79 ans	144	146	41,7 %	928	363	24	0	121	387	654	2,27	0	456
80 ans et plus	56	91	55,8 %	4 308	2 301	103	1	478	2 405	4 332	13,53	34	3 137
<b>ENSEMBLE</b>	<b>905</b>	<b>937</b>	<b>18,4 %</b>	<b>889</b>	<b>148</b>	<b>15</b>	<b>0</b>	<b>107</b>	<b>164</b>	<b>220</b>	<b>1,00</b>	<b>0</b>	<b>68</b>

\* Dans certaines catégories, la variabilité de la dépense globale moyenne peut être importante. De ce fait, nous présentons également l'intervalle de confiance de cette moyenne, la médiane et le percentile 90.

(a) Il y a 95% de chance que la moyenne se trouve dans cet intervalle de confiance.      (b) 50% de la population a une dépense inférieure à la médiane.      (c) 10% de la population a une dépense supérieure au percentile 90.

**Tableau n° 105**  
**Dépenses en soins d'infirmiers par personne protégée en 1997 selon le mode de vie**

Infirmiers	Consommateurs				Ensemble des personnes protégées : résultats redressés par an et par personne								
	Effectif brut	Effectif redressé	Taux redressé	Dépense moyenne / an / consom.	Montant remboursé moyen (1)	Ticket modérateur moyen (2)	Dépassement moyen (3)	Dépense globale moyenne				Médiane	Percentile 90
								Intervalle de confiance 5% Borne inf.	Moyenne* (1+2+3)	Intervalle de confiance 5% Borne sup.	Indice à sexe et âge égal		
<b>Etat matrimonial</b>													
Marié / en ménage	627	640	24,4 %	579	122	19	0	86	141	196	1,16	0	124
Divorcé / séparé	43	43	23,4 %	646	134	15	2	43	151	259	1,24	0	254
Veuf	94	111	38,4 %	3 546	1 302	59	1	466	1 362	2 258	-	0	610
Célibataire (18 ans et +)	93	98	13,3 %	331	32	11	0	25	44	62	0,36	0	34
Enfant (- de 18 ans)	45	43	3,5 %	113	3	1	0	1	4	7	-	0	0
Non renseigné	3	3	12,5 %	816	95	7	0	-93	102	297	-	0	106
<b>Taille du ménage</b>													
1 personne	133	149	27,6 %	789	1 585	414	451	120	218	316	1,33	0	397
2 personnes	349	366	30,4 %	1 094	1 610	438	493	164	333	503	2,04	0	208
3 personnes	172	175	17,2 %	1 167	1 058	343	381	21	201	382	1,23	0	50
4 personnes	134	131	10,5 %	597	921	296	310	3	63	122	0,38	0	25
5 personnes	94	95	12,9 %	286	991	304	277	20	37	53	0,22	0	25
6 personnes et plus	23	22	6,4 %	189	703	241	195	4	12	20	0,07	0	0
<b>Type de ménage</b>													
Personne seule	133	149	27,6 %	789	186	31	1	120	218	316	1,60	0	397
Famille monoparentale	52	52	15,4 %	3 244	479	19	1	8	499	989	3,65	0	40
Couple sans enfant	317	334	33,4 %	704	209	25	0	118	235	352	1,72	0	233
Couple avec enfant(s)	362	358	12,0 %	398	39	8	0	18	48	77	0,35	0	25
Autre type de ménage	41	45	19,7 %	3 761	712	27	0	-54	739	1 532	-	0	70
<b>ENSEMBLE</b>	<b>905</b>	<b>937</b>	<b>18,4 %</b>	<b>889</b>	<b>148</b>	<b>15</b>	<b>0</b>	<b>107</b>	<b>164</b>	<b>220</b>	<b>1,00</b>	<b>0</b>	<b>68</b>

\* Dans certaines catégories, la variabilité de la dépense globale moyenne peut être importante. De ce fait, nous présentons également l'intervalle de confiance de cette moyenne, la médiane et le percentile 90.

(a) Il y a 95% de chance que la moyenne se trouve dans cet intervalle de confiance.      (b) 50% de la population a une dépense inférieure à la médiane.      (c) 10% de la population a une dépense supérieure au percentile 90.

**Tableau n° 106**  
**Dépenses en soins d'infirmiers par personne protégée en 1997 selon le lieu de résidence**

Infirmiers	Consommateurs				Ensemble des personnes protégées : résultats redressés par an et par personne								
	Effectif brut	Effectif redressé	Taux redressé	Dépense moyenne / an / consom.	Montant remboursé moyen (1)	Ticket modérateur moyen (2)	Dépassement moyen (3)	Dépense globale moyenne				Médiane	Percentile 90
								Intervalle de confiance 5% Borne inf.	Moyenne* (1+2+3)	Intervalle de confiance 5% Borne sup.	Indice à sexe et âge égal		
<b>Lieu de résidence classé en 8 Zones d'étude et d'aménagement du territoire (ZEAT)</b>													
Région parisienne	102	101	14,5 %	1 401	190	13	0	-31	203	438	1,24	0	34
Bassin parisien	213	221	21,9 %	457	85	14	0	60	100	139	0,61	0	68
Nord	94	95	22,1 %	619	107	30	0	37	137	238	0,84	0	158
Est	86	89	17,4 %	892	142	12	0	9	155	301	0,95	0	50
Ouest	142	148	20,5 %	405	64	19	0	47	83	118	0,50	0	99
Sud-Ouest	106	115	21,9 %	1 374	288	13	0	79	301	523	1,84	0	140
Centre-Est	99	101	14,9 %	1 037	141	14	0	7	155	303	0,95	0	50
Méditerranée	63	67	13,2 %	1 914	242	11	1	-47	253	553	1,55	0	34
<b>Type de l'unité urbaine en 5 classes</b>													
Commune rurale	314	325	21,7 %	978	198	14	0	106	212	318	1,46	0	110
Unité urbaine < 20 000 hbts	169	174	19,1 %	528	83	17	1	48	101	154	1,94	0	101
20 000 à 199 999 hbts	198	208	18,6 %	458	64	21	0	48	85	122	1,77	0	59
200 000 à 1 999 999 hbts	138	144	14,7 %	1 305	182	11	0	25	192	360	1,32	0	34
Unité urbaine de Paris	70	68	14,6 %	453	52	13	1	9	66	122	0,45	0	37
Non renseigné	16	17	16,2 %	6 393	1 012	22	0	-533	1 035	2 602	-	0	67
<b>ENSEMBLE</b>	<b>905</b>	<b>937</b>	<b>18,4 %</b>	<b>889</b>	<b>148</b>	<b>15</b>	<b>0</b>	<b>107</b>	<b>164</b>	<b>220</b>	<b>1,00</b>	<b>0</b>	<b>68</b>

\* Dans certaines catégories, la variabilité de la dépense globale moyenne peut être importante. De ce fait, nous présentons également l'intervalle de confiance de cette moyenne, la médiane et le percentile 90.

(a) Il y a 95% de chance que la moyenne se trouve dans cet intervalle de confiance.      (b) 50% de la population a une dépense inférieure à la médiane.      (c) 10% de la population a une dépense supérieure au percentile 90.

**Tableau n° 107**  
**Dépenses en soins d'infirmiers par personne protégée en 1997 selon le niveau d'études et la catégorie professionnelle**

Infirmiers	Consommateurs				Ensemble des personnes protégées : résultats redressés par an et par personne								
	Effectif brut	Effectif redressé	Taux redressé	Dépense moyenne / an / consom.	Montant remboursé moyen (1)	Ticket modérateur moyen (2)	Dépassement moyen (3)	Dépense globale moyenne				Médiane	Percentile 90
								Intervalle de confiance 5% Borne inf.	Moyenne* (1+2+3)	Intervalle de confiance 5% Borne sup.	Indice à sexe et âge égal		
<b>Niveau d'études</b>													
Non scolarisé	18	18	27,3 %	722	187	10	0	-69	197	464	1,19	0	264
Primaire	287	306	35,7 %	1 346	441	38	1	234	480	725	2,89	0	430
Premier cycle	333	333	22,1 %	979	200	15	0	86	216	346	1,30	0	120
Second cycle	94	101	20,1 %	418	61	22	1	43	84	125	0,50	0	68
Supérieur	92	97	16,2 %	259	31	11	0	23	42	61	0,26	0	50
Autre ou non renseigné	11	12	13,5 %	319	26	16	1	-15	43	100	-	0	25
Etudes en cours	70	69	4,7 %	148	5	2	0	4	7	10	0,04	0	0
<b>Profession actuelle ou dernière profession exercée par la personne enquêtée</b>													
Agriculteur	46	49	31,0 %	1 680	497	24	0	-24	521	1 066	2,59	0	375
Artisan, commerçant, chef d'entreprise	79	98	26,5 %	1 556	387	24	1	-79	412	902	2,05	0	229
Cadre, prof. intell., prof. libérale	51	55	18,8 %	352	48	18	0	28	66	105	0,33	0	55
Profession intermédiaire	119	118	18,3 %	349	51	13	0	33	64	95	0,32	0	53
Employé	265	267	26,9 %	505	115	20	0	69	136	203	0,68	0	142
Ouvrier qualifié	137	136	21,8 %	751	148	15	0	17	164	310	0,81	0	106
Ouvrier non qualifié	114	117	26,4 %	1 510	361	36	1	145	398	651	1,98	0	265
Non renseigné	36	39	21,3 %	2 966	608	23	1	-219	632	1 483	-	0	149
Non concerné (enf., étud., sans prof.)	58	57	4,2 %	120	4	1	0	2	5	8	-	0	0
<b>Milieu social (Profession actuelle ou dernière profession du chef de ménage)</b>													
Agriculteur	58	62	27,0 %	2 211	568	27	0	104	596	1 087	4,06	0	306
Artisan, commerçant et chef ent.	100	118	19,8 %	1 482	269	25	1	-8	294	597	2,01	0	60
Cadre, prof. intell., prof. libérale	79	82	14,4 %	292	30	12	0	21	42	63	0,28	0	25
Profession intermédiaire	180	180	17,9 %	608	94	14	0	20	109	198	0,74	0	55
Employé	114	116	18,4 %	668	108	15	0	30	123	216	0,84	0	50
Ouvrier qualifié	241	242	18,3 %	503	79	13	0	49	92	135	0,63	0	68
Ouvrier non qualifié	119	122	19,6 %	705	124	13	1	33	138	242	0,94	0	121
Non renseigné	14	16	15,4 %	6 390	973	9	0	-490	983	2 456	-	0	101
<b>ENSEMBLE</b>	<b>905</b>	<b>937</b>	<b>18,4 %</b>	<b>889</b>	<b>148</b>	<b>15</b>	<b>0</b>	<b>107</b>	<b>164</b>	<b>220</b>	<b>1,00</b>	<b>0</b>	<b>68</b>

\* Dans certaines catégories, la variabilité de la dépense globale moyenne peut être importante. De ce fait, nous présentons également l'intervalle de confiance de cette moyenne, la médiane et le percentile 90.

(a) Il y a 95% de chance que la moyenne se trouve dans cet intervalle de confiance. (b) 50% de la population a une dépense inférieure à la médiane. (c) 10% de la population a une dépense supérieure au percentile 90.

**Tableau n° 108**  
**Dépenses en soins d'infirmiers par personne protégée en 1997 selon l'activité professionnelle**

Infirmiers	Consommateurs				Ensemble des personnes protégées : résultats redressés par an et par personne								
	Effectif brut	Effectif redressé	Taux redressé	Dépense moyenne / an / consom.	Montant remboursé moyen (1)	Ticket modérateur moyen (2)	Dépassement moyen (3)	Dépense globale moyenne				Médiane	Percentile 90
								Intervalle de confiance 5% Borne inf.	Moyenne* (1+2+3)	Intervalle de confiance 5% Borne sup.	Indice à sexe et âge égal		
	<b>Occupation principale de la personne</b>												
Actif occupé	338	335	16,6 %	319	38	14	0	33	53	73	0,99	0	48
Chômeur	61	61	20,8 %	274	43	13	0	35	57	78	1,06	0	153
Personne au foyer (y.c. congé parental)	88	88	23,3 %	304	53	18	1	39	71	104	-	0	124
Retraité	314	346	39,5 %	1 326	488	34	1	269	523	776	-	0	490
Autre inactif	45	49	39,2 %	4 416	1 678	51	2	220	1 731	3 242	-	0	754
Enfant et contingent	59	58	4,2 %	120	4	1	0	2	5	8	-	0	0
Non renseigné	0	0	-	-	-	-	-	-	-	-	-	-	-
	<b>Type de contrat de travail</b>												
Salarié de la fonction publique	61	60	19,9 %	918	164	19	0	2	183	364	0,79	0	102
Salarié en CDI	232	225	18,4 %	342	47	15	0	32	63	93	0,27	0	50
Salarié en CDD ou autre emploi précaire	380	393	28,1 %	887	225	24	1	143	249	355	1,08	0	187
Indépendant	135	161	28,0 %	2 025	542	24	0	124	567	1 010	2,46	0	306
Non renseigné	4	4	12,9 %	395	32	19	1	-22	51	125	-	0	99
Non concerné	93	94	6,1 %	247	11	4	0	8	15	23	-	0	0
<b>ENSEMBLE</b>	<b>905</b>	<b>937</b>	<b>18,4 %</b>	<b>889</b>	<b>148</b>	<b>15</b>	<b>0</b>	<b>107</b>	<b>164</b>	<b>220</b>	<b>1,00</b>	<b>0</b>	<b>68</b>

\* Dans certaines catégories, la variabilité de la dépense globale moyenne peut être importante. De ce fait, nous présentons également l'intervalle de confiance de cette moyenne, la médiane et le percentile 90.

(a) Il y a 95% de chance que la moyenne se trouve dans cet intervalle de confiance. (b) 50% de la population a une dépense inférieure à la médiane. (c) 10% de la population a une dépense supérieure au percentile 90.



**Tableau n° 109**  
**Dépenses en soins d'infirmiers par personne protégée en 1997 selon le niveau du revenu**

Infirmiers	Consommateurs				Ensemble des personnes protégées : résultats redressés par an et par personne									
	Effectif brut	Effectif redressé	Taux redressé	Dépense moyenne / an / consom.	Montant remboursé moyen (1)	Ticket modérateur moyen (2)	Dépassement moyen (3)	Dépense globale moyenne				Médiane	Percentile 90	
								Intervalle de confiance 5% Borne inf.	Moyenne* (1+2+3)	Intervalle de confiance 5% Borne sup.	Indice à sexe et âge égal			
	<b>Revenu par UC-RMI</b>													
Moins de 3000 F par UC	80	84	16,1 %	2 223	344	13	0	-2	357	715	2,54	0	50	
De 3000 à 4000 F par UC	86	86	16,0 %	768	114	9	0	-24	123	271	0,88	0	50	
De 4000 à 5000 F par UC	111	110	19,1 %	664	109	18	0	44	127	210	0,91	0	50	
De 5000 à 6000 F par UC	104	108	18,0 %	311	42	13	1	28	56	84	0,40	0	50	
De 6000 à 8000 F par UC	118	123	19,5 %	740	126	18	0	50	144	238	1,02	0	102	
Plus de 8000 F par UC	79	80	15,0 %	348	40	12	0	24	52	80	0,37	0	34	
Non renseigné	327	346	20,6 %	1 019	192	18	0	97	210	324	-	0	102	
	<b>Revenu par UC-Oxford</b>													
Moins de 3000 F par UC	133	136	14,9 %	1 760	253	9	0	41	263	485	1,95	0	43	
De 3000 à 4000 F par UC	122	121	16,1 %	534	69	17	1	34	86	139	0,64	0	50	
De 4000 à 5000 F par UC	86	89	19,4 %	355	59	10	0	7	69	131	0,51	0	50	
De 5000 à 6000 F par UC	79	81	20,5 %	463	74	20	1	50	95	140	0,70	0	70	
De 6000 à 8000 F par UC	169	173	19,5 %	605	101	16	0	50	118	185	0,87	0	83	
Plus de 8000 F par UC	69	71	21,1 %	380	62	18	0	35	80	124	0,59	0	92	
Non renseigné	247	265	19,8 %	1 232	226	18	0	102	244	386	-	0	102	
<b>ENSEMBLE</b>	<b>905</b>	<b>937</b>	<b>18,4 %</b>	<b>889</b>	<b>148</b>	<b>15</b>	<b>0</b>	<b>107</b>	<b>164</b>	<b>220</b>	<b>1,00</b>	<b>0</b>	<b>68</b>	

\* Dans certaines catégories, la variabilité de la dépense globale moyenne peut être importante. De ce fait, nous présentons également l'intervalle de confiance de cette moyenne, la médiane et le percentile 90.

(a) Il y a 95% de chance que la moyenne se trouve dans cet intervalle de confiance. (b) 50% de la population a une dépense inférieure à la médiane. (c) 10% de la population a une dépense supérieure au percentile 90.

**Tableau n° 110**  
**Dépenses en soins d'infirmiers par personne protégée en 1997 selon l'état de santé**

Infirmiers	Consommateurs				Ensemble des personnes protégées : résultats redressés par an et par personne								
	Effectif brut	Effectif redressé	Taux redressé	Dépense moyenne / an / consom.	Montant remboursé moyen (1)	Ticket modérateur moyen (2)	Dépassement moyen (3)	Dépense globale moyenne				Médiane	Percentile 90
								Intervalle de confiance 5% Borne inf.	Moyenne* (1+2+3)	Intervalle de confiance 5% Borne sup.	Indice à sexe et âge égal		
<b>Nombre de maladies déclarées</b>													
Aucune maladie	14	14	3,1 %	95	2	1	0	1	3	5	0,03	0	0
1-2 maladies	130	128	9,4 %	234	15	6	0	12	22	31	0,21	0	0
3-4 maladies	146	145	15,6 %	231	29	7	0	20	36	52	0,35	0	34
5-7 maladies	239	247	33,1 %	587	165	29	0	74	194	315	1,90	0	256
>=8 maladies	148	158	40,3 %	1 186	439	38	1	185	478	772	4,67	0	540
<b>Degré de risque vital</b>													
Aucun risque	101	100	6,9 %	131	6	3	0	6	9	13	0,09	0	0
Risque faible	268	262	16,7 %	215	25	10	0	27	36	44	0,35	0	50
Risque possible	196	201	33,1 %	299	73	25	0	72	99	126	0,97	0	262
Risque important	112	129	51,0 %	2 071	993	62	2	465	1 056	1 647	10,31	25	2 059
<b>Degré d'invalidité</b>													
Pas gêné ou gêne infime	94	92	6,8 %	191	8	5	0	5	13	20	0,12	0	0
Peu gêné	66	63	10,6 %	113	9	3	0	7	12	16	0,11	0	25
Gêné mais vie normale	193	190	18,4 %	222	28	13	0	28	41	53	0,40	0	50
Activité modifiée / réduite	303	320	37,2 %	516	158	33	0	125	192	258	1,87	0	356
Sans autonomie, alitement	21	26	60,5 %	6 427	3 819	61	7	494	3 886	7 278	37,96	34	11 979
<b>Etat de santé ressenti par la personne</b>													
De 0 à 4 /10	39	43	50,0 %	2 824	1 392	15	5	139	1 412	2 686	14,15	0	1 319
De 5 à 6 /10	148	156	36,1 %	498	151	30	0	119	180	242	1,81	0	405
De 7 à 8 /10	269	271	21,3 %	479	84	17	0	30	102	173	1,02	0	91
De 9 à 10 /10	164	163	8,9 %	203	13	5	0	10	18	26	0,18	0	0
Non renseigné	57	59	24,0 %	588	114	27	0	-6	141	287	-	0	140
<b>ENSEMBLE</b>	<b>677</b>	<b>692</b>	<b>17,8 %</b>	<b>702</b>	<b>113</b>	<b>11</b>	<b>0</b>	<b>82</b>	<b>125</b>	<b>168</b>	<b>1,00</b>	<b>0</b>	<b>52</b>
<b>Proportions de questionnaires Santé exploitables et inexploitables</b>	<b>Personnes dont le questionnaire santé est exploitable</b>												
	nombre brut : 677 / 905 (74,8 %)						nombre brut : 3911 / 5079 (77,0 %)						
	nombre redressé : 692 / 937 (73,9 %)						nombre redressé : 3879 / 5079 (76,4 %)						
	<b>Personnes dont le questionnaire santé est inexploitable</b>												
	nombre brut : 228 / 905 (25,2 %)						nombre brut : 1168 / 5079 (23,0 %)						
	nombre redressé : 245 / 937 (26,1 %)						nombre redressé : 1200 / 5079 (23,6 %)						

\* Dans certaines catégories, la variabilité de la dépense globale moyenne peut être importante. De ce fait, nous présentons également l'intervalle de confiance de cette moyenne, la médiane et le percentile 90.

(a) Il y a 95% de chance que la moyenne se trouve dans cet intervalle de confiance. (b) 50% de la population a une dépense inférieure à la médiane. (c) 10% de la population a une dépense supérieure au percentile 90.

**Tableau n° 111**  
**Dépenses en soins d'infirmiers par personne protégée en 1997 selon la protection sociale**

Infirmiers	Consommateurs				Ensemble des personnes protégées : résultats redressés par an et par personne								
	Effectif brut	Effectif redressé	Taux redressé	Dépense moyenne / an / consom.	Montant remboursé moyen (1)	Ticket modérateur moyen (2)	Dépassement moyen (3)	Dépense globale moyenne				Médiane	Percentile 90
								Intervalle de confiance 5% Borne inf.	Moyenne* (1+2+3)	Intervalle de confiance 5% Borne sup.	Indice à sexe et âge égal		
<b>Régime de Sécurité sociale</b>													
CNAMTS (Régime général)	769	778	17,8 %	764	122	14	0	86	136	186	0,83	0	59
CANAM (Indépendants)	62	84	20,7 %	1 721	330	26	1	-106	357	821	2,18	0	74
MSA (Agriculteurs)	74	75	24,7 %	1 232	279	25	0	24	304	584	1,86	0	243
<b>Exonération du ticket modérateur (TM) (= Prise en charge à 100%)</b>													
Exonéré pour ALD	170	189	49,2 %	2 948	1 403	48	1	723	1 451	2 180	8,79	0	1 634
Exonéré pour autre motif	80	85	25,5 %	1 058	250	20	1	38	270	502	1,64	0	153
Non exonéré	653	660	15,3 %	281	30	12	0	31	43	54	0,26	0	34
Non renseigné	2	2	4,5 %	352	10	6	0	-15	16	47	-	0	0
<b>Couverture complémentaire (CC)</b>													
Oui	794	813	18,9 %	818	140	16	0	92	155	219	0,96	0	68
Non	103	115	15,7 %	1 273	187	13	1	69	200	332	1,24	0	50
Non renseigné	8	9	16,7 %	1 974	298	30	0	5	329	652	-	0	135
<b>ENSEMBLE</b>	<b>905</b>	<b>937</b>	<b>18,4 %</b>	<b>889</b>	<b>148</b>	<b>15</b>	<b>0</b>	<b>107</b>	<b>164</b>	<b>220</b>	<b>1,00</b>	<b>0</b>	<b>68</b>

\* Dans certaines catégories, la variabilité de la dépense globale moyenne peut être importante. De ce fait, nous présentons également l'intervalle de confiance de cette moyenne, la médiane et le percentile 90.

(a) Il y a 95% de chance que la moyenne se trouve dans cet intervalle de confiance.      (b) 50% de la population a une dépense inférieure à la médiane.      (c) 10% de la population a une dépense supérieure au percentile 90.

**Tableau n° 112**  
**Dépenses en soins d'infirmiers par personne protégée en 1997 selon la protection sociale (suite)**

Infirmiers	Consommateurs				Ensemble des personnes protégées : résultats redressés par an et par personne								
	Effectif brut	Effectif redressé	Taux redressé	Dépense moyenne / an / consom.	Montant remboursé moyen (1)	Ticket modérateur moyen (2)	Dépassement moyen (3)	Dépense globale moyenne				Médiane	Percentile 90
								Intervalle de confiance 5% Borne inf.	Moyenne* (1+2+3)	Intervalle de confiance 5% Borne sup.	Indice à sexe et âge égal		
<b>Type de couverture complémentaire</b>													
Mutuelle	441	452	20,6 %	865	159	19	0	82	178	274	1,30	0	68
Caisse de prévoyance	137	139	17,5 %	441	65	12	0	38	77	116	0,56	0	68
Assurance privée	169	174	16,8 %	564	82	13	0	29	95	160	0,69	0	50
Non renseigné	47	48	18,0 %	2 442	430	8	0	-136	439	1 014	-	0	99
Non concerné	111	124	15,8 %	1 325	194	14	1	85	209	333	-	0	59
<b>Mode d'obtention de la couverture complémentaire</b>													
Par l'entreprise	391	387	17,3 %	300	42	10	0	37	52	67	0,38	0	50
Individuel	375	397	20,9 %	1 126	213	23	0	117	236	355	1,73	0	101
Autres	6	6	23,1 %	282	40	24	0	-42	65	171	-	0	68
Non renseigné	22	22	16,2 %	4 636	740	9	0	-367	750	1 866	-	0	49
Non concerné	111	124	15,8 %	1 325	194	14	1	85	209	333	-	0	59
<b>Couverture sociale combinée</b>													
100% avec CC	193	206	46,2 %	2 403	1 072	38	0	501	1 110	1 718	1,85	0	672
100% sans CC	52	62	24,7 %	2 178	510	26	2	154	538	922	1,06	0	323
TM avec CC	599	605	15,9 %	284	32	13	0	33	45	58	0,96	0	39
TM sans CC	51	53	11,2 %	223	18	7	0	13	25	36	0,48	0	25
Non assuré, non renseigné	10	11	11,6 %	1 684	175	20	0	10	195	380	-	0	70
<b>ENSEMBLE</b>	<b>905</b>	<b>937</b>	<b>18,4 %</b>	<b>889</b>	<b>148</b>	<b>15</b>	<b>0</b>	<b>107</b>	<b>164</b>	<b>220</b>	<b>1,00</b>	<b>0</b>	<b>68</b>

\* Dans certaines catégories, la variabilité de la dépense globale moyenne peut être importante. De ce fait, nous présentons également l'intervalle de confiance de cette moyenne, la médiane et le percentile 90.

(a) Il y a 95% de chance que la moyenne se trouve dans cet intervalle de confiance. (b) 50% de la population a une dépense inférieure à la médiane. (c) 10% de la population a une dépense supérieure au percentile 90.

### ***3.3.9. La dépense en soins de kinésithérapeutes***

---

*selon :*

- âge en 4 classes : hommes, femmes, ensemble*
- âge en 10 classes : hommes, femmes*
- âge en 10 classes*
- mode de vie*
- lieu de résidence*
- niveau d'études et catégorie professionnelle*
- activité professionnelle*
- niveau de revenu*
- état de santé*
- assurance maladie obligatoire*
- couverture complémentaire maladie*

**Tableau n° 113**  
**Dépenses en soins de kinésithérapeutes par personne protégée en 1997 selon l'âge en 4 classes et le sexe**

Kinésithérapeutes	Consommateurs				Ensemble des personnes protégées : résultats redressés par an et par personne								
	Effectif brut	Effectif redressé	Taux redressé	Dépense moyenne / an / consom.	Montant remboursé moyen (1)	Ticket modérateur moyen (2)	Dépassement moyen (3)	Dépense globale moyenne				Médiane (b)	Percentile 90 (c)
								Intervalle de confiance 5% Borne inf. (a)	Moyenne* (1+2+3)	Intervalle de confiance 5% Borne sup. (a)	Indice à sexe et âge égal		
<b>Age en 4 classes croisé avec le sexe</b>													
<b>Homme</b>													
Moins de 16 ans	35	31	5,5 %	761	28	14	0	24	42	60	-	0	0
De 16 à 39 ans	52	54	6,4 %	1 457	72	21	0	52	93	135	-	0	0
De 40 à 64 ans	63	62	8,5 %	1 334	85	27	0	75	113	150	-	0	0
65 ans et plus	40	48	14,2 %	2 571	307	56	1	192	364	537	-	0	776
<b>ENSEMBLE</b>	<b>190</b>	<b>195</b>	<b>7,9 %</b>	<b>1 589</b>	<b>98</b>	<b>26</b>	<b>0</b>	<b>95</b>	<b>125</b>	<b>154</b>	<b>0,73</b>	<b>0</b>	<b>0</b>
<b>Femme</b>													
Moins de 16 ans	43	41	7,3 %	1 994	127	19	1	40	146	253	-	0	0
De 16 à 39 ans	99	100	11,6 %	1 022	84	35	0	90	119	149	-	0	388
De 40 à 64 ans	107	102	14,3 %	1 838	209	53	2	182	263	344	-	0	776
65 ans et plus	71	82	17,5 %	2 956	441	73	4	357	518	680	-	0	1 530
<b>ENSEMBLE</b>	<b>320</b>	<b>324</b>	<b>12,5 %</b>	<b>1 894</b>	<b>192</b>	<b>43</b>	<b>1</b>	<b>192</b>	<b>236</b>	<b>281</b>	<b>1,22</b>	<b>0</b>	<b>517</b>
<b>Ensemble</b>													
Moins de 16 ans	78	72	6,4 %	1 465	77	16	0	40	94	148	0,52	0	0
De 16 à 39 ans	151	153	9,0 %	1 192	78	28	0	81	107	132	0,59	0	0
De 40 à 64 ans	170	164	11,3 %	1 648	146	40	1	142	187	231	1,04	0	454
65 ans et plus	111	130	16,1 %	2 818	385	66	3	335	454	572	2,40	0	1 164
<b>ENSEMBLE</b>	<b>510</b>	<b>519</b>	<b>10,2 %</b>	<b>1 781</b>	<b>146</b>	<b>35</b>	<b>1</b>	<b>155</b>	<b>182</b>	<b>209</b>	<b>1,00</b>	<b>0</b>	<b>155</b>

\* Dans certaines catégories, la variabilité de la dépense globale moyenne peut être importante. De ce fait, nous présentons également l'intervalle de confiance de cette moyenne, la médiane et le percentile 90.

(a) Il y a 95% de chance que la moyenne se trouve dans cet intervalle de confiance. (b) 50% de la population a une dépense inférieure à la médiane. (c) 10% de la population a une dépense supérieure au percentile 90.

**Tableau n° 114**  
**Dépenses en soins de kinésithérapeutes par personne protégée en 1997 selon l'âge en 10 classes et le sexe**

Kinésithérapeutes	Consommateurs				Ensemble des personnes protégées : résultats redressés par an et par personne								
	Effectif brut	Effectif redressé	Taux redressé	Dépense moyenne / an / consom.	Montant remboursé moyen (1)	Ticket modérateur moyen (2)	Dépassement moyen (3)	Dépense globale moyenne				Médiane (b)	Percentile 90 (c)
								Intervalle de confiance 5% Borne inf. (a)	Moyenne* (1+2+3)	Intervalle de confiance 5% Borne sup. (a)	Indice à sexe et âge égal		
<b>Age en 10 classes croisé avec le sexe</b>													
<b>Homme</b>													
Moins de 2 ans	14	12	25,0 %	532	80	52	1	57	133	210	-	0	622
De 2 à 9 ans	13	11	4,0 %	602	16	8	0	9	24	38	-	0	0
De 10 à 19 ans	13	13	3,8 %	1 217	31	14	0	16	46	75	-	0	0
De 20 à 29 ans	18	20	5,4 %	870	32	15	0	19	47	75	-	0	0
De 30 à 39 ans	29	29	7,8 %	1 952	125	27	0	67	153	238	-	0	0
De 40 à 49 ans	30	28	7,6 %	1 634	96	28	0	61	124	187	-	0	0
De 50 à 59 ans	21	22	8,6 %	1 063	60	30	1	45	91	136	-	0	0
De 60 à 69 ans	25	25	10,3 %	1 510	130	26	0	58	156	254	-	0	310
De 70 à 79 ans	16	17	11,6 %	3 221	347	28	0	58	375	692	-	0	390
80 ans et plus	11	18	31,6 %	2 486	594	189	2	221	785	1 349	-	0	3 879
<b>ENSEMBLE</b>	<b>190</b>	<b>195</b>	<b>7,9 %</b>	<b>1 589</b>	<b>98</b>	<b>26</b>	<b>0</b>	<b>95</b>	<b>125</b>	<b>154</b>	<b>0,73</b>	<b>0</b>	<b>0</b>
<b>Femme</b>													
Moins de 2 ans	12	11	25,6 %	543	79	53	8	43	139	235	-	0	418
De 2 à 9 ans	16	14	5,0 %	2 045	92	10	0	-54	103	259	-	0	0
De 10 à 19 ans	26	26	7,7 %	2 255	145	29	0	50	174	298	-	0	0
De 20 à 29 ans	37	40	11,2 %	668	57	17	0	47	75	102	-	0	388
De 30 à 39 ans	51	49	12,1 %	1 322	110	49	1	106	160	214	-	0	517
De 40 à 49 ans	47	43	11,8 %	1 532	128	53	1	112	181	251	-	0	465
De 50 à 59 ans	40	39	14,9 %	2 469	320	46	3	175	369	563	-	0	931
De 60 à 69 ans	42	43	17,5 %	2 157	318	58	1	208	377	546	-	0	1 071
De 70 à 79 ans	37	39	19,1 %	2 757	451	69	8	321	527	733	-	0	1 836
80 ans et plus	12	20	18,9 %	3 360	518	114	1	99	634	1 169	-	0	1 207
<b>ENSEMBLE</b>	<b>320</b>	<b>324</b>	<b>12,5 %</b>	<b>1 894</b>	<b>192</b>	<b>43</b>	<b>1</b>	<b>192</b>	<b>236</b>	<b>281</b>	<b>1,22</b>	<b>0</b>	<b>517</b>

\* Dans certaines catégories, la variabilité de la dépense globale moyenne peut être importante. De ce fait, nous présentons également l'intervalle de confiance de cette moyenne, la médiane et le percentile 90.

(a) Il y a 95% de chance que la moyenne se trouve dans cet intervalle de confiance. (b) 50% de la population a une dépense inférieure à la médiane. (c) 10% de la population a une dépense supérieure au percentile 90.

**Tableau n° 115**  
**Dépenses en soins de kinésithérapeutes par personne protégée en 1997 selon l'âge en 10 classes**

Kinésithérapeutes	Consommateurs				Ensemble des personnes protégées : résultats redressés par an et par personne								
	Effectif brut	Effectif redressé	Taux redressé	Dépense moyenne / an / consom.	Montant remboursé moyen (1)	Ticket modérateur moyen (2)	Dépassement moyen (3)	Dépense globale moyenne				Médiane (b)	Percentile 90 (c)
								Intervalle de confiance 5% Borne inf. (a)	Moyenne* (1+2+3)	Intervalle de confiance 5% Borne sup. (a)	Indice à sexe et âge égal		
<b>Ensemble</b>													
Moins de 2 ans	26	23	25,3 %	538	80	53	4	76	136	196	0,77	0	429
De 2 à 9 ans	29	25	4,5 %	1 396	54	9	0	-15	63	142	0,35	0	0
De 10 à 19 ans	39	39	5,7 %	1 903	87	22	0	46	109	173	0,61	0	0
De 20 à 29 ans	55	60	8,3 %	738	44	16	0	41	61	80	0,34	0	0
De 30 à 39 ans	80	78	10,1 %	1 560	118	39	0	107	157	206	0,86	0	155
De 40 à 49 ans	77	72	9,8 %	1 558	112	41	0	106	153	199	0,85	0	0
De 50 à 59 ans	61	61	11,8 %	1 962	191	38	2	130	231	332	1,28	0	465
De 60 à 69 ans	67	68	13,9 %	1 916	225	42	1	169	267	366	1,48	0	757
De 70 à 79 ans	53	56	16,0 %	2 900	408	52	4	286	464	641	2,44	0	1 241
80 ans et plus	23	37	22,7 %	3 027	545	140	2	292	687	1 081	3,48	0	2 022
<b>ENSEMBLE</b>	<b>510</b>	<b>519</b>	<b>10,2 %</b>	<b>1 781</b>	<b>146</b>	<b>35</b>	<b>1</b>	<b>155</b>	<b>182</b>	<b>209</b>	<b>1,00</b>	<b>0</b>	<b>155</b>

\* Dans certaines catégories, la variabilité de la dépense globale moyenne peut être importante. De ce fait, nous présentons également l'intervalle de confiance de cette moyenne, la médiane et le percentile 90.

(a) Il y a 95% de chance que la moyenne se trouve dans cet intervalle de confiance. (b) 50% de la population a une dépense inférieure à la médiane. (c) 10% de la population a une dépense supérieure au percentile 90.



**Tableau n° 116**  
**Dépenses en soins de kinésithérapeutes par personne protégée en 1997 selon le mode de vie**

Kinésithérapeutes	Consommateurs				Ensemble des personnes protégées : résultats redressés par an et par personne									
	Effectif brut	Effectif redressé	Taux redressé	Dépense moyenne / an / consom.	Montant remboursé moyen (1)	Ticket modérateur moyen (2)	Dépassement moyen (3)	Dépense globale moyenne				Médiane (b)	Percentile 90 (c)	
								Intervalle de confiance 5% Borne inf. (a)	Moyenne* (1+2+3)	Intervalle de confiance 5% Borne sup. (a)	Indice à sexe et âge égal			
	<b>Etat matrimonial</b>													
Marié / en ménage	311	315	12,0 %	1 710	165	39	1	169	205	242	1,11	0	473	
Divorcé / séparé	19	20	10,9 %	1 242	91	44	0	69	135	201	0,73	0	454	
Veuf	43	51	17,6 %	2 947	451	65	4	307	520	733	-	0	1 241	
Célibataire (18 ans et +)	48	50	6,8 %	1 843	91	34	0	67	125	184	0,68	0	0	
Enfant (- de 18 ans)	88	82	6,7 %	1 425	77	19	0	46	96	146	-	0	0	
Non renseigné	1	1	4,2 %	168	4	3	0	-8	7	22	-	0	0	
	<b>Taille du ménage</b>													
1 personne	66	74	13,7 %	2 367	258	65	2	215	325	436	1,79	0	886	
2 personnes	150	159	13,2 %	1 897	211	39	1	186	251	316	1,38	0	605	
3 personnes	106	105	10,3 %	1 529	122	35	0	104	158	212	0,87	0	233	
4 personnes	101	96	7,7 %	1 488	89	25	0	71	115	159	0,63	0	0	
5 personnes	66	65	8,9 %	1 773	124	32	1	87	157	227	0,86	0	0	
6 personnes et plus	21	20	5,8 %	1 419	68	14	0	14	82	150	0,45	0	0	
	<b>Type de ménage</b>													
Personne seule	66	74	13,7 %	2 367	258	65	2	215	325	436	1,81	0	886	
Famille monoparentale	26	27	8,0 %	1 615	106	23	0	40	129	218	0,72	0	0	
Couple sans enfant	132	141	14,1 %	1 881	222	41	2	193	265	337	1,47	0	757	
Couple avec enfant(s)	265	256	8,6 %	1 509	102	28	0	100	130	160	0,73	0	0	
Autre type de ménage	21	22	9,6 %	2 373	188	39	0	74	228	381	-	0	0	
<b>ENSEMBLE</b>	<b>510</b>	<b>519</b>	<b>10,2 %</b>	<b>1 781</b>	<b>146</b>	<b>35</b>	<b>1</b>	<b>155</b>	<b>182</b>	<b>209</b>	<b>1,00</b>	<b>0</b>	<b>155</b>	

\* Dans certaines catégories, la variabilité de la dépense globale moyenne peut être importante. De ce fait, nous présentons également l'intervalle de confiance de cette moyenne, la médiane et le percentile 90.

(a) Il y a 95% de chance que la moyenne se trouve dans cet intervalle de confiance. (b) 50% de la population a une dépense inférieure à la médiane. (c) 10% de la population a une dépense supérieure au percentile 90.

**Tableau n° 117**  
**Dépenses en soins de kinésithérapeutes par personne protégée en 1997 selon le lieu de résidence**

Kinésithérapeutes	Consommateurs				Ensemble des personnes protégées : résultats redressés par an et par personne								
	Effectif brut	Effectif redressé	Taux redressé	Dépense moyenne / an / consom.	Montant remboursé moyen (1)	Ticket modérateur moyen (2)	Dépassement moyen (3)	Dépense globale moyenne				Médiane (b)	Percentile 90 (c)
								Intervalle de confiance 5% Borne inf. (a)	Moyenne* (1+2+3)	Intervalle de confiance 5% Borne sup. (a)	Indice à sexe et âge égal		
<b>Lieu de résidence classé en 8 Zones d'étude et d'aménagement du territoire (ZEAT)</b>													
Région parisienne	85	83	11,9 %	2 276	230	37	4	161	271	381	1,49	0	388
Bassin parisien	88	89	8,8 %	2 065	149	33	0	125	182	240	1,00	0	0
Nord	45	44	10,3 %	1 794	153	31	0	58	184	310	1,01	0	378
Est	52	54	10,5 %	1 223	106	23	1	81	129	177	0,71	0	272
Ouest	60	61	8,4 %	1 197	69	32	0	68	101	134	0,56	0	0
Sud-Ouest	48	51	9,7 %	1 729	134	34	0	90	168	246	0,92	0	0
Centre-Est	76	80	11,8 %	1 538	141	41	0	129	182	236	1,00	0	418
Méditerranée	56	56	11,0 %	2 146	189	48	0	145	237	329	1,30	0	388
<b>Type de l'unité urbaine en 5 classes</b>													
Commune rurale	137	144	9,6 %	1 811	143	31	0	129	174	219	0,97	0	0
Unité urbaine < 20 000 hbts	85	85	9,4 %	1 882	146	30	0	110	176	242	2,99	0	0
20 000 à 199 999 hbts	110	112	10,0 %	1 420	105	36	0	92	142	191	2,37	0	65
200 000 à 1 999 999 hbts	108	110	11,2 %	1 673	146	41	1	134	188	242	1,05	0	388
Unité urbaine de Paris	60	58	12,4 %	2 246	238	37	3	146	279	411	1,55	0	453
Non renseigné	10	11	10,5 %	2 663	225	43	11	4	279	554	-	0	388
<b>ENSEMBLE</b>	<b>510</b>	<b>519</b>	<b>10,2 %</b>	<b>1 781</b>	<b>146</b>	<b>35</b>	<b>1</b>	<b>155</b>	<b>182</b>	<b>209</b>	<b>1,00</b>	<b>0</b>	<b>155</b>

\* Dans certaines catégories, la variabilité de la dépense globale moyenne peut être importante. De ce fait, nous présentons également l'intervalle de confiance de cette moyenne, la médiane et le percentile 90.

(a) Il y a 95% de chance que la moyenne se trouve dans cet intervalle de confiance. (b) 50% de la population a une dépense inférieure à la médiane. (c) 10% de la population a une dépense supérieure au percentile 90.

**Tableau n° 118**  
**Dépenses en soins de kinésithérapeutes par personne protégée en 1997 selon le niveau d'études et la catégorie professionnelle**

Kinésithérapeutes	Consommateurs				Ensemble des personnes protégées : résultats redressés par an et par personne								
	Effectif brut	Effectif redressé	Taux redressé	Dépense moyenne / an / consom.	Montant remboursé moyen (1)	Ticket modérateur moyen (2)	Dépassement moyen (3)	Dépense globale moyenne				Médiane (b)	Percentile 90 (c)
								Intervalle de confiance 5% Borne inf. (a)	Moyenne* (1+2+3)	Intervalle de confiance 5% Borne sup. (a)	Indice à sexe et âge égal		
<b>Niveau d'études</b>													
Non scolarisé	7	8	12,1 %	2 450	281	15	1	-33	297	627	1,69	0	517
Primaire	105	112	13,1 %	2 314	251	49	1	211	302	392	1,71	0	776
Premier cycle	147	149	9,9 %	1 712	139	30	0	128	169	210	0,96	0	0
Second cycle	60	63	12,5 %	1 413	131	46	0	108	177	246	1,00	0	543
Supérieur	72	74	12,4 %	1 592	145	49	3	128	197	266	1,12	0	517
Autre ou non renseigné	10	10	11,2 %	4 308	433	51	0	74	484	894	-	0	388
Etudes en cours	109	103	7,1 %	1 356	74	22	0	52	96	140	0,54	0	0
<b>Profession actuelle ou dernière profession exercée par la personne enquêtée</b>													
Agriculteur	11	12	7,6 %	3 660	257	18	3	34	278	522	1,27	0	0
Artisan, commerçant, chef d'entreprise	40	51	13,8 %	1 865	181	75	1	137	257	377	1,17	0	776
Cadre, prof. intell., prof. libérale	35	37	12,6 %	1 829	171	53	6	118	231	345	1,06	0	621
Profession intermédiaire	85	84	13,0 %	1 510	145	52	0	144	197	251	0,90	0	647
Employé	129	129	13,0 %	1 736	187	38	0	158	226	293	1,03	0	517
Ouvrier qualifié	50	49	7,9 %	2 009	135	23	0	91	158	224	0,72	0	0
Ouvrier non qualifié	44	46	10,4 %	2 519	231	29	0	141	261	380	1,19	0	259
Non renseigné	21	22	12,0 %	1 531	138	45	0	79	184	289	-	0	388
Non concerné (enf., étud., sans prof.)	95	89	6,5 %	1 327	68	18	0	41	86	131	-	0	0
<b>Milieu social (Profession actuelle ou dernière profession du chef de ménage)</b>													
Agriculteur	18	20	8,7 %	3 462	283	16	2	107	301	494	1,63	0	0
Artisan, commerçant et chef ent.	54	63	10,6 %	1 728	130	53	0	107	183	259	0,99	0	194
Cadre, prof. intell., prof. libérale	74	74	13,0 %	1 564	146	54	4	133	203	273	1,10	0	621
Profession intermédiaire	116	115	11,5 %	1 912	178	41	0	145	219	294	1,19	0	465
Employé	76	76	12,1 %	1 558	155	32	1	107	188	269	1,02	0	429
Ouvrier qualifié	115	115	8,7 %	1 692	119	27	0	105	147	188	0,79	0	0
Ouvrier non qualifié	49	50	8,0 %	1 844	127	21	0	79	148	217	0,80	0	0
Non renseigné	8	8	7,7 %	572	33	11	0	12	44	76	-	0	0
<b>ENSEMBLE</b>	<b>510</b>	<b>519</b>	<b>10,2 %</b>	<b>1 781</b>	<b>146</b>	<b>35</b>	<b>1</b>	<b>155</b>	<b>182</b>	<b>209</b>	<b>1,00</b>	<b>0</b>	<b>155</b>

\* Dans certaines catégories, la variabilité de la dépense globale moyenne peut être importante. De ce fait, nous présentons également l'intervalle de confiance de cette moyenne, la médiane et le percentile 90.

(a) Il y a 95% de chance que la moyenne se trouve dans cet intervalle de confiance. (b) 50% de la population a une dépense inférieure à la médiane. (c) 10% de la population a une dépense supérieure au percentile 90.

**Tableau n° 119**  
**Dépenses en soins de kinésithérapeutes par personne protégée en 1997 selon l'activité professionnelle**

Kinésithérapeutes	Consommateurs				Ensemble des personnes protégées : résultats redressés par an et par personne								
	Effectif brut	Effectif redressé	Taux redressé	Dépense moyenne / an / consom.	Montant remboursé moyen (1)	Ticket modérateur moyen (2)	Dépassement moyen (3)	Dépense globale moyenne				Médiane (b)	Percentile 90 (c)
								Intervalle de confiance 5% Borne inf. (a)	Moyenne* (1+2+3)	Intervalle de confiance 5% Borne sup. (a)	Indice à sexe et âge égal		
<b>Occupation principale de la personne</b>													
Actif occupé	186	185	9,2 %	1 352	89	34	0	100	124	148	1,03	0	0
Chômeur	33	32	10,9 %	852	67	26	0	54	93	132	0,78	0	310
Personne au foyer (y.c. congé parental)	47	46	12,2 %	1 377	122	45	1	104	168	232	-	0	517
Retraité	127	144	16,4 %	2 393	329	61	3	297	393	490	-	0	1 009
Autre inactif	21	22	17,6 %	5 438	916	40	1	398	957	1 516	-	0	2 133
Enfant et contingent	95	89	6,4 %	1 326	67	18	0	41	85	130	-	0	0
Non renseigné	1	1	100,0 %	388	230	158	0	-	388	-	-	388	388
<b>Type de contrat de travail</b>													
Salarié de la fonction publique	36	34	11,3 %	2 231	192	58	2	133	252	371	1,15	0	465
Salarié en CDI	125	122	10,0 %	1 323	101	31	0	100	132	165	0,60	0	0
Salarié en CDD ou autre emploi précaire	175	182	13,0 %	2 015	224	37	1	200	262	324	1,20	0	543
Indépendant	54	67	11,7 %	2 412	219	60	2	165	281	397	1,28	0	453
Non renseigné	5	5	16,1 %	1 228	130	68	0	15	198	380	-	0	970
Non concerné	115	110	7,1 %	1 380	76	21	0	56	98	139	-	0	0
<b>ENSEMBLE</b>	<b>510</b>	<b>519</b>	<b>10,2 %</b>	<b>1 781</b>	<b>146</b>	<b>35</b>	<b>1</b>	<b>155</b>	<b>182</b>	<b>209</b>	<b>1,00</b>	<b>0</b>	<b>155</b>

\* Dans certaines catégories, la variabilité de la dépense globale moyenne peut être importante. De ce fait, nous présentons également l'intervalle de confiance de cette moyenne, la médiane et le percentile 90.

(a) Il y a 95% de chance que la moyenne se trouve dans cet intervalle de confiance. (b) 50% de la population a une dépense inférieure à la médiane. (c) 10% de la population a une dépense supérieure au percentile 90.

**Tableau n° 120**  
**Dépenses en soins de kinésithérapeutes par personne protégée en 1997 selon le niveau du revenu**

Kinésithérapeutes	Consommateurs				Ensemble des personnes protégées : résultats redressés par an et par personne								
	Effectif brut	Effectif redressé	Taux redressé	Dépense moyenne / an / consom.	Montant remboursé moyen (1)	Ticket modérateur moyen (2)	Dépassement moyen (3)	Dépense globale moyenne				Médiane (b)	Percentile 90 (c)
								Intervalle de confiance 5% Borne inf. (a)	Moyenne* (1+2+3)	Intervalle de confiance 5% Borne sup. (a)	Indice à sexe et âge égal		
<b>Revenu par UC-RMI</b>													
Moins de 3000 F par UC	35	37	7,1 %	2 078	123	24	0	65	147	229	0,96	0	0
De 3000 à 4000 F par UC	41	41	7,6 %	2 030	132	22	0	44	155	265	1,01	0	0
De 4000 à 5000 F par UC	59	59	10,3 %	1 150	90	28	0	79	118	157	0,77	0	194
De 5000 à 6000 F par UC	52	51	8,5 %	1 035	65	22	0	56	88	119	0,57	0	0
De 6000 à 8000 F par UC	79	81	12,8 %	1 709	165	53	1	145	219	293	1,43	0	622
Plus de 8000 F par UC	64	62	11,6 %	1 657	154	36	2	101	192	282	1,25	0	388
Non renseigné	180	189	11,3 %	2 123	196	42	1	186	239	292	-	0	390
<b>Revenu par UC-Oxford</b>													
Moins de 3000 F par UC	61	60	6,6 %	2 184	124	20	0	67	144	222	0,90	0	0
De 3000 à 4000 F par UC	77	78	10,4 %	1 176	92	30	0	85	122	160	0,76	0	227
De 4000 à 5000 F par UC	41	41	9,0 %	994	65	24	0	51	89	127	0,55	0	0
De 5000 à 6000 F par UC	37	37	9,4 %	1 313	87	33	2	73	123	172	0,76	0	0
De 6000 à 8000 F par UC	103	106	12,0 %	1 950	183	49	0	159	233	306	1,45	0	517
Plus de 8000 F par UC	44	44	13,1 %	1 846	198	40	3	101	241	380	1,50	0	517
Non renseigné	147	154	11,5 %	2 094	199	41	1	184	241	298	-	0	454
<b>ENSEMBLE</b>	<b>510</b>	<b>519</b>	<b>10,2 %</b>	<b>1 781</b>	<b>146</b>	<b>35</b>	<b>1</b>	<b>155</b>	<b>182</b>	<b>209</b>	<b>1,00</b>	<b>0</b>	<b>155</b>

\* Dans certaines catégories, la variabilité de la dépense globale moyenne peut être importante. De ce fait, nous présentons également l'intervalle de confiance de cette moyenne, la médiane et le percentile 90.

(a) Il y a 95% de chance que la moyenne se trouve dans cet intervalle de confiance. (b) 50% de la population a une dépense inférieure à la médiane. (c) 10% de la population a une dépense supérieure au percentile 90.

**Tableau n° 121**  
**Dépenses en soins de kinésithérapeutes par personne protégée en 1997 selon l'état de santé**

Kinésithérapeutes	Consommateurs				Ensemble des personnes protégées : résultats redressés par an et par personne									
	Effectif brut	Effectif redressé	Taux redressé	Dépense moyenne / an / consom.	Montant remboursé moyen (1)	Ticket modérateur moyen (2)	Dépassement moyen (3)	Dépense globale moyenne				Médiane (b)	Percentile 90 (c)	
								Intervalle de confiance 5% Borne inf. (a)	Moyenne* (1+2+3)	Intervalle de confiance 5% Borne sup. (a)	Indice à sexe et âge égal			
<b>Nombre de maladies déclarées</b>														
Aucune maladie	26	23	5,2 %	658	20	13	1	18	34	51	0,21	0	0	
1-2 maladies	96	94	6,9 %	1 495	82	20	0	55	103	150	0,62	0	0	
3-4 maladies	81	81	8,7 %	1 092	70	24	0	69	95	121	0,58	0	0	
5-7 maladies	118	121	16,2 %	1 617	202	58	2	186	262	338	1,59	0	776	
>=8 maladies	77	81	20,7 %	2 454	411	94	2	335	507	679	3,08	0	1 164	
<b>Degré de risque vital</b>														
Aucun risque	106	103	7,1 %	1 197	63	22	0	50	85	121	0,52	0	0	
Risque faible	169	163	10,4 %	1 134	83	35	0	94	118	142	0,72	0	259	
Risque possible	80	84	13,8 %	2 103	230	58	3	179	291	403	1,77	0	675	
Risque important	43	51	20,2 %	3 001	540	62	3	355	605	856	3,68	0	2 133	
<b>Degré d'invalidité</b>														
Pas gêné ou gêne infime	78	73	5,4 %	853	30	16	0	33	46	60	0,28	0	0	
Peu gêné	37	36	6,1 %	1 200	58	14	0	37	73	108	0,44	0	0	
Gêné mais vie normale	127	124	12,0 %	1 239	108	40	0	95	149	202	0,90	0	517	
Activité modifiée / réduite	142	149	17,3 %	1 939	266	67	3	245	336	427	2,04	0	931	
Sans autonomie, alitement	14	18	41,9 %	5 021	1 912	189	1	875	2 102	3 329	12,78	0	6 670	
<b>Etat de santé ressenti par la personne</b>														
De 0 à 4 /10	16	18	20,9 %	3 813	685	112	0	221	798	1 374	4,87	0	1 791	
De 5 à 6 /10	83	86	19,9 %	2 260	372	77	1	289	450	610	2,75	0	1 164	
De 7 à 8 /10	161	160	12,6 %	1 281	119	41	0	115	161	206	0,98	0	473	
De 9 à 10 /10	114	112	6,1 %	1 134	50	17	1	48	69	90	0,42	0	0	
Non renseigné	24	25	10,2 %	1 742	138	39	0	85	177	268	-	0	310	
<b>ENSEMBLE</b>	<b>398</b>	<b>400</b>	<b>10,3 %</b>	<b>1 348</b>	<b>112</b>	<b>27</b>	<b>1</b>	<b>118</b>	<b>139</b>	<b>159</b>	<b>1,00</b>	<b>0</b>	<b>119</b>	
<b>Proportions de questionnaires Santé exploitables et inexploitable</b>	<b>Personnes dont le questionnaire santé est exploitable</b>													
	nombre brut : 398 / 510 (78,0 %)				nombre brut : 3911 / 5079 (77,0 %)									
	nombre redressé : 400 / 519 (77,1 %)				nombre redressé : 3879 / 5079 (76,4 %)									
	<b>Personnes dont le questionnaire santé est inexploitable</b>													
	nombre brut : 112 / 510 (22,0 %)				nombre brut : 1168 / 5079 (23,0 %)									
	nombre redressé : 119 / 519 (22,9 %)				nombre redressé : 1200 / 5079 (23,6 %)									

\* Dans certaines catégories, la variabilité de la dépense globale moyenne peut être importante. De ce fait, nous présentons également l'intervalle de confiance de cette moyenne, la médiane et le percentile 90.

(a) Il y a 95% de chance que la moyenne se trouve dans cet intervalle de confiance. (b) 50% de la population a une dépense inférieure à la médiane. (c) 10% de la population a une dépense supérieure au percentile 90.

**Tableau n° 122**  
**Dépenses en soins de kinésithérapeutes par personne protégée en 1997 selon la protection sociale**

Kinésithérapeutes	Consommateurs				Ensemble des personnes protégées : résultats redressés par an et par personne								
	Effectif brut	Effectif redressé	Taux redressé	Dépense moyenne / an / consom.	Montant remboursé moyen (1)	Ticket modérateur moyen (2)	Dépassement moyen (3)	Dépense globale moyenne				Médiane (b)	Percentile 90 (c)
								Intervalle de confiance 5% Borne inf. (a)	Moyenne* (1+2+3)	Intervalle de confiance 5% Borne sup. (a)	Indice à sexe et âge égal		
<b>Régime de Sécurité sociale</b>													
CNAMTS (Régime général)	457	456	10,4 %	1 696	144	33	1	149	177	205	0,97	0	233
CANAM (Indépendants)	33	43	10,6 %	2 072	150	69	1	97	220	344	1,21	0	191
MSA (Agriculteurs)	20	21	6,9 %	2 881	176	21	2	65	199	332	1,09	0	0
<b>Exonération du ticket modérateur (TM) (= Prise en charge à 100%)</b>													
Exonéré pour ALD	72	82	21,4 %	3 873	770	53	4	552	827	1 103	4,52	0	2 327
Exonéré pour autre motif	62	66	19,8 %	2 074	358	52	1	246	411	575	2,24	0	931
Non exonéré	373	368	8,5 %	1 267	76	32	1	92	108	124	0,59	0	0
Non renseigné	3	3	6,8 %	543	18	16	2	-12	37	86	-	0	0
<b>Couverture complémentaire (CC)</b>													
Oui	458	460	10,7 %	1 652	138	38	1	149	177	204	0,97	0	323
Non	50	56	7,7 %	2 719	190	18	0	116	208	300	1,15	0	0
Non renseigné	2	3	5,6 %	4 158	231	0	0	-118	231	579	-	0	0
<b>ENSEMBLE</b>	<b>510</b>	<b>519</b>	<b>10,2 %</b>	<b>1 781</b>	<b>146</b>	<b>35</b>	<b>1</b>	<b>155</b>	<b>182</b>	<b>209</b>	<b>1,00</b>	<b>0</b>	<b>155</b>

\* Dans certaines catégories, la variabilité de la dépense globale moyenne peut être importante. De ce fait, nous présentons également l'intervalle de confiance de cette moyenne, la médiane et le percentile 90.

(a) Il y a 95% de chance que la moyenne se trouve dans cet intervalle de confiance. (b) 50% de la population a une dépense inférieure à la médiane. (c) 10% de la population a une dépense supérieure au percentile 90.

**Tableau n° 123**  
**Dépenses en soins de kinésithérapeutes par personne protégée en 1997 selon la protection sociale (suite)**

Kinésithérapeutes	Consommateurs				Ensemble des personnes protégées : résultats redressés par an et par personne								
	Effectif brut	Effectif redressé	Taux redressé	Dépense moyenne / an / consom.	Montant remboursé moyen (1)	Ticket modérateur moyen (2)	Dépassement moyen (3)	Dépense globale moyenne				Médiane (b)	Percentile 90 (c)
								Intervalle de confiance 5% Borne inf. (a)	Moyenne* (1+2+3)	Intervalle de confiance 5% Borne sup. (a)	Indice à sexe et âge égal		
<b>Type de couverture complémentaire</b>													
Mutuelle	240	241	11,0 %	1 568	131	41	1	138	172	207	0,98	0	378
Caisse de prévoyance	106	105	13,2 %	1 592	163	44	3	134	210	286	1,20	0	517
Assurance privée	88	90	8,7 %	1 791	129	27	0	97	156	216	0,89	0	0
Non renseigné	24	24	9,0 %	2 136	151	41	0	87	192	298	-	0	0
Non concerné	52	59	7,5 %	2 784	193	17	0	121	209	298	-	0	0
<b>Mode d'obtention de la couverture complémentaire</b>													
Par l'entreprise	251	244	10,9 %	1 640	139	39	1	139	179	218	0,99	0	362
Individuel	195	204	10,8 %	1 700	144	39	1	143	183	224	1,01	0	363
Autres	1	1	3,8 %	182	4	3	0	-7	7	20	-	0	0
Non renseigné	11	11	8,1 %	1 014	59	23	0	23	82	141	-	0	0
Non concerné	52	59	7,5 %	2 784	193	17	0	121	209	298	-	0	0
<b>Couverture sociale combinée</b>													
100% avec CC	98	105	23,5 %	3 097	658	68	4	502	729	956	4,00	0	2 069
100% sans CC	34	40	15,9 %	2 924	434	31	1	230	466	702	2,55	0	776
TM avec CC	357	352	9,2 %	1 225	78	35	1	98	113	129	0,62	0	0
TM sans CC	16	16	3,4 %	2 183	63	11	0	7	74	142	0,41	0	0
Non assuré, non renseigné	5	6	6,3 %	2 359	140	7	1	-49	149	347	-	0	0
<b>ENSEMBLE</b>	<b>510</b>	<b>519</b>	<b>10,2 %</b>	<b>1 781</b>	<b>146</b>	<b>35</b>	<b>1</b>	<b>155</b>	<b>182</b>	<b>209</b>	<b>1,00</b>	<b>0</b>	<b>155</b>

\* Dans certaines catégories, la variabilité de la dépense globale moyenne peut être importante. De ce fait, nous présentons également l'intervalle de confiance de cette moyenne, la médiane et le percentile 90.

(a) Il y a 95% de chance que la moyenne se trouve dans cet intervalle de confiance. (b) 50% de la population a une dépense inférieure à la médiane. (c) 10% de la population a une dépense supérieure au percentile 90.



### ***3.3.10. La dépense en soins d'auxiliaires médicaux***

---

*selon :*

- âge en 4 classes : hommes, femmes, ensemble*
- âge en 10 classes : hommes, femmes*
- âge en 10 classes*
- mode de vie*
- lieu de résidence*
- niveau d'études et catégorie professionnelle*
- activité professionnelle*
- niveau de revenu*
- état de santé*
- assurance maladie obligatoire*
- couverture complémentaire maladie*

**Tableau n° 124**  
**Dépenses en soins d'auxiliaires médicaux par personne protégée en 1997 selon l'âge en 4 classes et le sexe**

Ensemble des auxiliaires médicaux: infirmiers, kinésithérapeutes, pédicures, orthophonistes et orthoptistes	Consommateurs				Ensemble des personnes protégées : résultats redressés par an et par personne								
	Effectif brut	Effectif redressé	Taux redressé	Dépense moyenne / an / consom.	Montant remboursé moyen (1)	Ticket modérateur moyen (2)	Dépassement moyen (3)	Dépense globale moyenne				Médiane (b)	Percentile 90 (c)
								Intervalle de confiance 5% Borne inf. (a)	Moyenne* (1+2+3)	Intervalle de confiance 5% Borne sup. (a)	Indice à sexe et âge égal		
<b>Age en 4 classes croisé avec le sexe</b>													
<b>Homme</b>													
Moins de 16 ans	86	79	14,1 %	1 366	120	72	0	123	192	261	-	0	224
De 16 à 39 ans	117	121	14,3 %	881	98	28	0	81	126	171	-	0	55
De 40 à 64 ans	192	188	25,7 %	639	124	40	1	122	164	206	-	0	465
65 ans et plus	139	155	45,7 %	2 325	964	98	1	535	1 063	1 591	-	0	2 005
<b>ENSEMBLE</b>	<b>534</b>	<b>543</b>	<b>21,9 %</b>	<b>1 283</b>	<b>229</b>	<b>51</b>	<b>0</b>	<b>205</b>	<b>281</b>	<b>356</b>	<b>0,90</b>	<b>0</b>	<b>454</b>
<b>Femme</b>													
Moins de 16 ans	82	78	13,9 %	1 773	188	58	1	128	247	366	-	0	246
De 16 à 39 ans	233	238	27,7 %	635	124	52	1	140	176	212	-	0	543
De 40 à 64 ans	260	249	34,9 %	1 054	289	77	2	270	368	466	-	0	977
65 ans et plus	193	219	46,8 %	3 148	1 340	124	9	835	1 473	2 110	-	0	2 095
<b>ENSEMBLE</b>	<b>768</b>	<b>783</b>	<b>30,1 %</b>	<b>1 584</b>	<b>402</b>	<b>73</b>	<b>3</b>	<b>360</b>	<b>477</b>	<b>595</b>	<b>1,07</b>	<b>0</b>	<b>894</b>
<b>Ensemble</b>													
Moins de 16 ans	168	157	14,0 %	1 565	154	65	0	151	219	288	0,58	0	236
De 16 à 39 ans	350	359	21,1 %	717	111	40	1	123	151	180	0,40	0	388
De 40 à 64 ans	452	437	30,2 %	876	206	58	1	212	265	318	0,70	0	776
65 ans et plus	332	374	46,3 %	2 807	1 182	113	6	871	1 301	1 731	3,30	0	2 089
<b>ENSEMBLE</b>	<b>1 302</b>	<b>1 326</b>	<b>26,1 %</b>	<b>1 459</b>	<b>317</b>	<b>62</b>	<b>2</b>	<b>311</b>	<b>381</b>	<b>452</b>	<b>1,00</b>	<b>0</b>	<b>682</b>

\* Dans certaines catégories, la variabilité de la dépense globale moyenne peut être importante. De ce fait, nous présentons également l'intervalle de confiance de cette moyenne, la médiane et le percentile 90.

(a) Il y a 95% de chance que la moyenne se trouve dans cet intervalle de confiance. (b) 50% de la population a une dépense inférieure à la médiane. (c) 10% de la population a une dépense supérieure au percentile 90.

**Tableau n° 125**  
**Dépenses en soins d'auxiliaires médicaux par personne protégée en 1997 selon l'âge en 10 classes et le sexe**

Ensemble des auxiliaires médicaux: infirmiers, kinésithérapeutes, pédicures, orthophonistes et orthoptistes	Consommateurs				Ensemble des personnes protégées : résultats redressés par an et par personne									
	Effectif brut	Effectif redressé	Taux redressé	Dépense moyenne / an / consom.	Montant remboursé moyen (1)	Ticket modérateur moyen (2)	Dépassement moyen (3)	Dépense globale moyenne				Médiane (b)	Percentile 90 (c)	
								Intervalle de confiance 5% Borne inf. (a)	Moyenne* (1+2+3)	Intervalle de confiance 5% Borne sup. (a)	Indice à sexe et âge égal			
<b>Age en 10 classes croisé avec le sexe</b>														
<b>Homme</b>														
Moins de 2 ans	15	13	27,1 %	502	82	53	1	59	136	214	-	0	622	
De 2 à 9 ans	45	40	14,5 %	1 760	153	102	0	133	255	376	-	0	236	
De 10 à 19 ans	37	37	10,8 %	1 032	74	36	0	55	111	166	-	0	25	
De 20 à 29 ans	42	47	12,7 %	504	47	17	0	32	64	97	-	0	34	
De 30 à 39 ans	64	64	17,3 %	1 191	166	39	0	112	206	299	-	0	388	
De 40 à 49 ans	80	77	20,9 %	810	128	40	0	100	169	237	-	0	333	
De 50 à 59 ans	75	74	28,8 %	517	106	42	1	96	149	202	-	0	478	
De 60 à 69 ans	91	91	37,6 %	856	267	54	1	184	322	459	-	0	812	
De 70 à 79 ans	62	62	42,5 %	2 261	915	45	0	105	960	1 814	-	0	1 228	
80 ans et plus	23	37	64,9 %	4 429	2 572	301	2	207	2 875	5 543	-	50	5 263	
<b>ENSEMBLE</b>	<b>534</b>	<b>543</b>	<b>21,9 %</b>	<b>1 283</b>	<b>229</b>	<b>51</b>	<b>0</b>	<b>205</b>	<b>281</b>	<b>356</b>	<b>0,90</b>	<b>0</b>	<b>454</b>	
<b>Femme</b>														
Moins de 2 ans	13	12	27,9 %	559	89	60	8	58	156	255	-	0	533	
De 2 à 9 ans	37	33	11,9 %	1 845	167	52	0	40	219	398	-	0	118	
De 10 à 19 ans	53	54	16,0 %	1 541	186	61	1	114	247	380	-	0	388	
De 20 à 29 ans	98	108	30,3 %	508	112	41	1	104	154	204	-	0	542	
De 30 à 39 ans	114	109	26,9 %	769	144	62	1	148	207	266	-	0	635	
De 40 à 49 ans	116	110	30,2 %	854	179	78	1	176	258	340	-	0	756	
De 50 à 59 ans	103	99	37,9 %	1 339	432	72	4	274	508	742	-	0	1 188	
De 60 à 69 ans	92	92	37,4 %	2 235	736	93	6	326	836	1 345	-	0	1 396	
De 70 à 79 ans	105	106	52,0 %	1 684	763	100	12	545	875	1 205	-	25	2 214	
80 ans et plus	37	61	57,5 %	5 573	2 991	212	3	190	3 207	6 223	-	34	3 286	
<b>ENSEMBLE</b>	<b>768</b>	<b>783</b>	<b>30,1 %</b>	<b>1 584</b>	<b>402</b>	<b>73</b>	<b>3</b>	<b>360</b>	<b>477</b>	<b>595</b>	<b>1,07</b>	<b>0</b>	<b>894</b>	

\* Dans certaines catégories, la variabilité de la dépense globale moyenne peut être importante. De ce fait, nous présentons également l'intervalle de confiance de cette moyenne, la médiane et le percentile 90.

(a) Il y a 95% de chance que la moyenne se trouve dans cet intervalle de confiance. (b) 50% de la population a une dépense inférieure à la médiane. (c) 10% de la population a une dépense supérieure au percentile 90.

**Tableau n° 126**  
**Dépenses en soins d'auxiliaires médicaux par personne protégée en 1997 selon l'âge en 10 classes**

Ensemble des auxiliaires médicaux: infirmiers, kinésithérapeutes, pédicures, orthophonistes et orthoptistes	Consommateurs				Ensemble des personnes protégées : résultats redressés par an et par personne								
	Effectif brut	Effectif redressé	Taux redressé	Dépense moyenne / an / consom.	Montant remboursé moyen (1)	Ticket modérateur moyen (2)	Dépassement moyen (3)	Dépense globale moyenne				Médiane (b)	Percentile 90 (c)
								Intervalle de confiance 5% Borne inf. (a)	Moyenne* (1+2+3)	Intervalle de confiance 5% Borne sup. (a)	Indice à sexe et âge égal		
<b>Ensemble</b>													
Moins de 2 ans	28	25	27,5 %	531	85	56	4	85	146	206	0,39	0	533
De 2 à 9 ans	82	73	13,2 %	1 799	160	77	0	129	237	345	0,62	0	194
De 10 à 19 ans	90	91	13,4 %	1 332	130	48	0	107	178	250	0,47	0	93
De 20 à 29 ans	140	155	21,3 %	506	79	29	0	79	108	138	0,29	0	320
De 30 à 39 ans	178	173	22,3 %	923	155	51	1	152	206	260	0,54	0	507
De 40 à 49 ans	196	187	25,5 %	835	153	59	1	159	213	266	0,56	0	642
De 50 à 59 ans	178	173	33,4 %	988	270	57	2	208	330	452	0,87	0	780
De 60 à 69 ans	183	183	37,5 %	1 547	503	74	3	314	580	847	1,53	0	1 164
De 70 à 79 ans	167	169	48,3 %	1 885	826	77	7	509	910	1 311	2,30	0	2 005
80 ans et plus	60	98	60,1 %	5 143	2 846	243	3	947	3 092	5 236	7,56	50	5 186
<b>ENSEMBLE</b>	<b>1 302</b>	<b>1 326</b>	<b>26,1 %</b>	<b>1 459</b>	<b>317</b>	<b>62</b>	<b>2</b>	<b>311</b>	<b>381</b>	<b>452</b>	<b>1,00</b>	<b>0</b>	<b>682</b>

\* Dans certaines catégories, la variabilité de la dépense globale moyenne peut être importante. De ce fait, nous présentons également l'intervalle de confiance de cette moyenne, la médiane et le percentile 90.

(a) Il y a 95% de chance que la moyenne se trouve dans cet intervalle de confiance. (b) 50% de la population a une dépense inférieure à la médiane. (c) 10% de la population a une dépense supérieure au percentile 90.

**Tableau n° 127**  
**Dépenses en soins d'auxiliaires médicaux par personne protégée en 1997 selon le mode de vie**

Ensemble des auxiliaires médicaux: infirmiers, kinésithérapeutes, pédicures, orthophonistes et orthoptistes	Consommateurs				Ensemble des personnes protégées : résultats redressés par an et par personne								
	Effectif brut	Effectif redressé	Taux redressé	Dépense moyenne / an / consom.	Montant remboursé moyen (1)	Ticket modérateur moyen (2)	Dépassement moyen (3)	Dépense globale moyenne				Médiane (b)	Percentile 90 (c)
								Intervalle de confiance 5% Borne inf. (a)	Moyenne* (1+2+3)	Intervalle de confiance 5% Borne sup. (a)	Indice à sexe et âge égal		
<b>Etat matrimonial</b>													
Marié / en ménage	813	822	31,3 %	1 151	299	59	2	283	360	437	1,13	0	776
Divorcé / séparé	55	55	29,9 %	984	227	61	6	154	294	434	0,92	0	910
Veuf	112	132	45,7 %	4 120	1 753	124	5	869	1 882	2 894	-	0	2 089
Célibataire (18 ans et +)	132	138	18,7 %	961	130	50	1	115	180	246	0,56	0	233
Enfant (- de 18 ans)	185	174	14,3 %	1 483	148	64	0	148	212	275	-	0	240
Non renseigné	5	5	20,8 %	667	117	22	0	-63	139	342	-	0	194
<b>Taille du ménage</b>													
1 personne	168	187	34,7 %	1 568	444	96	4	383	544	705	1,43	0	1 561
2 personnes	430	447	37,2 %	1 638	540	66	3	415	609	804	1,60	0	931
3 personnes	249	250	24,6 %	1 483	313	51	1	144	365	586	0,96	0	473
4 personnes	240	231	18,6 %	1 280	183	54	1	149	238	327	0,62	0	431
5 personnes	175	173	23,6 %	1 218	205	81	1	202	287	371	0,75	0	645
6 personnes et plus	40	38	11,0 %	938	84	19	0	33	103	173	0,27	0	25
<b>Type de ménage</b>													
Personne seule	168	187	34,7 %	1 568	444	96	4	383	544	705	1,54	0	1 561
Famille monoparentale	69	70	20,7 %	3 047	586	42	3	115	631	1 147	1,79	0	310
Couple sans enfant	386	403	40,3 %	1 314	457	69	3	373	529	684	1,50	0	970
Couple avec enfant(s)	621	605	20,4 %	1 110	171	55	1	176	226	277	0,64	0	462
Autre type de ménage	58	62	27,1 %	3 679	918	78	0	59	996	1 933	-	0	658
<b>ENSEMBLE</b>	<b>1 302</b>	<b>1 326</b>	<b>26,1 %</b>	<b>1 459</b>	<b>317</b>	<b>62</b>	<b>2</b>	<b>311</b>	<b>381</b>	<b>452</b>	<b>1,00</b>	<b>0</b>	<b>682</b>

\* Dans certaines catégories, la variabilité de la dépense globale moyenne peut être importante. De ce fait, nous présentons également l'intervalle de confiance de cette moyenne, la médiane et le percentile 90.

(a) Il y a 95% de chance que la moyenne se trouve dans cet intervalle de confiance. (b) 50% de la population a une dépense inférieure à la médiane. (c) 10% de la population a une dépense supérieure au percentile 90.

**Tableau n° 128**  
**Dépenses en soins d'auxiliaires médicaux par personne protégée en 1997 selon le lieu de résidence**

Ensemble des auxiliaires médicaux: infirmiers, kinésithérapeutes, pédicures, orthophonistes et orthoptistes	Consommateurs				Ensemble des personnes protégées : résultats redressés par an et par personne								
	Effectif brut	Effectif redressé	Taux redressé	Dépense moyenne / an / consom.	Montant remboursé moyen (1)	Ticket modérateur moyen (2)	Dépassement moyen (3)	Dépense globale moyenne				Médiane (b)	Percentile 90 (c)
								Intervalle de confiance 5% Borne inf. (a)	Moyenne* (1+2+3)	Intervalle de confiance 5% Borne sup. (a)	Indice à sexe et âge égal		
<b>Lieu de résidence classé en 8 Zones d'étude et d'aménagement du territoire (ZEAT)</b>													
Région parisienne	170	167	24,0 %	2 041	429	55	5	196	489	783	1,28	0	609
Bassin parisien	271	276	27,3 %	1 091	244	54	0	216	298	380	0,78	0	517
Nord	126	124	28,9 %	1 207	277	71	2	149	349	550	0,92	0	645
Est	123	126	24,6 %	1 260	268	41	1	126	310	495	0,81	0	776
Ouest	186	192	26,6 %	851	157	68	0	169	226	283	0,59	0	564
Sud-Ouest	147	156	29,7 %	1 726	448	63	2	231	513	795	1,34	0	776
Centre-Est	165	169	25,0 %	1 684	344	77	0	240	421	601	1,10	0	814
Méditerranée	114	116	22,9 %	2 316	453	76	1	216	530	844	1,39	0	884
<b>Type de l'unité urbaine en 5 classes</b>													
Commune rurale	405	415	27,7 %	1 485	355	54	1	275	411	546	1,14	0	568
Unité urbaine < 20 000 hbts	238	242	26,6 %	1 168	251	59	1	209	311	412	2,55	0	692
20 000 à 199 999 hbts	285	294	26,3 %	990	189	69	2	193	260	327	2,16	0	761
200 000 à 1 999 999 hbts	233	238	24,3 %	1 843	375	72	1	265	448	632	1,24	0	805
Unité urbaine de Paris	118	113	24,2 %	1 513	304	58	4	212	366	519	1,01	0	709
Non renseigné	23	25	23,8 %	5 523	1 238	65	11	-516	1 315	3 146	-	0	483
<b>ENSEMBLE</b>	<b>1 302</b>	<b>1 326</b>	<b>26,1 %</b>	<b>1 459</b>	<b>317</b>	<b>62</b>	<b>2</b>	<b>311</b>	<b>381</b>	<b>452</b>	<b>1,00</b>	<b>0</b>	<b>682</b>

\* Dans certaines catégories, la variabilité de la dépense globale moyenne peut être importante. De ce fait, nous présentons également l'intervalle de confiance de cette moyenne, la médiane et le percentile 90.

(a) Il y a 95% de chance que la moyenne se trouve dans cet intervalle de confiance. (b) 50% de la population a une dépense inférieure à la médiane. (c) 10% de la population a une dépense supérieure au percentile 90.

**Tableau n° 129**  
**Dépenses en soins d'auxiliaires médicaux par personne protégée en 1997 selon le niveau d'études et la catégorie professionnelle**

Ensemble des auxiliaires médicaux: infirmiers, kinésithérapeutes, pédicures, orthophonistes et orthoptistes	Consommateurs				Ensemble des personnes protégées : résultats redressés par an et par personne								
	Effectif brut	Effectif redressé	Taux redressé	Dépense moyenne / an / consom.	Montant remboursé moyen (1)	Ticket modérateur moyen (2)	Dépassement moyen (3)	Dépense globale moyenne				Médiane (b)	Percentile 90 (c)
								Intervalle de confiance 5% Borne inf. (a)	Moyenne* (1+2+3)	Intervalle de confiance 5% Borne sup. (a)	Indice à sexe et âge égal		
<b>Niveau d'études</b>													
Non scolarisé	23	23	34,8 %	1 426	470	26	1	66	497	929	1,31	0	931
Primaire	333	354	41,3 %	1 910	698	88	2	483	788	1 094	2,08	0	1 228
Premier cycle	420	420	27,8 %	1 405	342	47	2	247	391	535	1,03	0	564
Second cycle	133	139	27,6 %	948	193	68	1	179	262	346	0,69	0	776
Supérieur	146	152	25,4 %	1 090	211	63	3	177	277	376	0,73	0	682
Autre ou non renseigné	18	19	21,3 %	2 478	460	69	1	116	529	943	-	0	483
Etudes en cours	229	219	15,1 %	1 342	139	62	1	146	202	257	0,53	0	309
<b>Profession actuelle ou dernière profession exercée par la personne enquêtée</b>													
Agriculteur	48	50	31,6 %	2 525	754	42	3	47	799	1 551	1,85	0	750
Artisan, commerçant, chef d'entreprise	103	128	34,6 %	2 087	620	100	2	131	722	1 314	1,67	0	930
Cadre, prof. intell., prof. libérale	75	78	26,6 %	1 123	220	72	7	173	299	425	0,69	0	780
Profession intermédiaire	177	175	27,2 %	979	199	66	1	201	266	331	0,62	0	850
Employé	338	340	34,3 %	1 078	307	61	2	269	370	470	0,86	0	814
Ouvrier qualifié	170	167	26,8 %	1 242	293	39	0	158	333	508	0,77	0	517
Ouvrier non qualifié	136	140	31,5 %	2 096	592	66	3	332	661	990	1,53	0	776
Non renseigné	48	52	28,4 %	2 872	747	68	1	-39	816	1 670	-	0	905
Non concerné (enf., étud., sans prof.)	207	197	14,3 %	1 359	134	60	0	138	195	252	-	0	224
<b>Milieu social (Profession actuelle ou dernière profession du chef de ménage)</b>													
Agriculteur	66	69	30,0 %	3 070	864	51	6	268	921	1 573	2,51	0	750
Artisan, commerçant et chef ent.	147	170	28,6 %	1 992	462	106	1	205	569	934	1,55	0	779
Cadre, prof. intell., prof. libérale	144	143	25,1 %	1 148	203	82	4	204	288	372	0,79	0	801
Profession intermédiaire	260	257	25,6 %	1 356	283	63	1	223	347	471	0,95	0	814
Employé	174	175	27,8 %	1 220	280	57	2	209	339	468	0,92	0	621
Ouvrier qualifié	334	332	25,1 %	1 077	220	49	1	193	270	346	0,74	0	517
Ouvrier non qualifié	155	158	25,4 %	1 203	262	41	2	167	305	444	0,83	0	530
Non renseigné	22	23	22,1 %	4 978	1 052	50	0	-374	1 101	2 577	-	0	601
<b>ENSEMBLE</b>	<b>1 302</b>	<b>1 326</b>	<b>26,1 %</b>	<b>1 459</b>	<b>317</b>	<b>62</b>	<b>2</b>	<b>311</b>	<b>381</b>	<b>452</b>	<b>1,00</b>	<b>0</b>	<b>682</b>

\* Dans certaines catégories, la variabilité de la dépense globale moyenne peut être importante. De ce fait, nous présentons également l'intervalle de confiance de cette moyenne, la médiane et le percentile 90.

(a) Il y a 95% de chance que la moyenne se trouve dans cet intervalle de confiance.      (b) 50% de la population a une dépense inférieure à la médiane.      (c) 10% de la population a une dépense supérieure au percentile 90.

**Tableau n° 130**  
**Dépenses en soins d'auxiliaires médicaux par personne protégée en 1997 selon l'activité professionnelle**

Ensemble des auxiliaires médicaux: infirmiers, kinésithérapeutes, pédicures, orthophonistes et orthoptistes	Consommateurs				Ensemble des personnes protégées : résultats redressés par an et par personne								
	Effectif brut	Effectif redressé	Taux redressé	Dépense moyenne / an / consom.	Montant remboursé moyen (1)	Ticket modérateur moyen (2)	Dépassement moyen (3)	Dépense globale moyenne				Médiane (b)	Percentile 90 (c)
								Intervalle de confiance 5% Borne inf. (a)	Moyenne* (1+2+3)	Intervalle de confiance 5% Borne sup. (a)	Indice à sexe et âge égal		
<b>Occupation principale de la personne</b>													
Actif occupé	476	473	23,5 %	776	131	50	1	150	182	214	1,02	0	510
Chômeur	75	75	25,6 %	590	111	39	0	100	151	201	0,85	0	465
Personne au foyer (y.c. congé parental)	115	115	30,5 %	784	174	63	1	165	239	312	-	0	660
Retraité	373	406	46,3 %	2 048	845	97	6	637	948	1 259	-	0	1 652
Autre inactif	54	59	47,2 %	5 710	2 600	93	3	966	2 695	4 425	-	0	4 384
Enfant et contingent	208	198	14,3 %	1 353	133	60	0	137	193	250	-	0	224
Non renseigné	1	1	100,0 %	388	230	158	0	-	388	-	-	388	388
<b>Type de contrat de travail</b>													
Salarié de la fonction publique	90	87	28,9 %	1 522	359	78	2	225	440	654	0,95	0	905
Salarié en CDI	316	306	25,0 %	799	152	48	0	154	200	246	0,43	0	542
Salarié en CDD ou autre emploi précaire	470	483	34,5 %	1 504	454	63	3	380	519	659	1,13	0	932
Indépendant	163	194	33,7 %	2 614	795	85	2	369	882	1 396	1,92	0	858
Non renseigné	9	9	29,0 %	868	163	88	1	63	252	441	-	0	970
Non concerné	254	246	15,9 %	1 291	143	62	1	152	205	258	-	0	310
<b>ENSEMBLE</b>	<b>1 302</b>	<b>1 326</b>	<b>26,1 %</b>	<b>1 459</b>	<b>317</b>	<b>62</b>	<b>2</b>	<b>311</b>	<b>381</b>	<b>452</b>	<b>1,00</b>	<b>0</b>	<b>682</b>

\* Dans certaines catégories, la variabilité de la dépense globale moyenne peut être importante. De ce fait, nous présentons également l'intervalle de confiance de cette moyenne, la médiane et le percentile 90.

(a) Il y a 95% de chance que la moyenne se trouve dans cet intervalle de confiance. (b) 50% de la population a une dépense inférieure à la médiane. (c) 10% de la population a une dépense supérieure au percentile 90.



**Tableau n° 131**  
**Dépenses en soins d'auxiliaires médicaux par personne protégée en 1997 selon le niveau de revenu**

Ensemble des auxiliaires médicaux: infirmiers, kinésithérapeutes, pédicures, orthophonistes et orthoptistes	Consommateurs				Ensemble des personnes protégées : résultats redressés par an et par personne									
	Effectif brut	Effectif redressé	Taux redressé	Dépense moyenne / an / consom.	Montant remboursé moyen (1)	Ticket modérateur moyen (2)	Dépassement moyen (3)	Dépense globale moyenne				Médiane (b)	Percentile 90 (c)	
								Intervalle de confiance 5% Borne inf. (a)	Moyenne* (1+2+3)	Intervalle de confiance 5% Borne sup. (a)	Indice à sexe et âge égal			
	<b>Revenu par UC-RMI</b>													
Moins de 3000 F par UC	105	108	20,7 %	2 489	474	40	0	98	514	931	1,53	0	234	
De 3000 à 4000 F par UC	120	120	22,3 %	1 499	279	55	1	102	335	569	1,00	0	436	
De 4000 à 5000 F par UC	160	158	27,5 %	1 015	220	58	1	171	279	386	0,83	0	585	
De 5000 à 6000 F par UC	149	152	25,3 %	675	124	45	1	123	171	218	0,51	0	453	
De 6000 à 8000 F par UC	179	183	29,0 %	1 371	310	84	3	273	397	521	1,18	0	910	
Plus de 8000 F par UC	135	133	24,9 %	1 340	260	71	2	204	333	462	0,99	0	776	
Non renseigné	454	473	28,2 %	1 686	405	68	2	340	475	609	-	0	825	
	<b>Revenu par UC-Oxford</b>													
Moins de 3000 F par UC	185	186	20,4 %	2 187	401	45	1	174	447	720	1,34	0	256	
De 3000 à 4000 F par UC	188	185	24,6 %	1 008	186	61	1	174	248	322	0,74	0	585	
De 4000 à 5000 F par UC	117	120	26,2 %	653	133	38	0	76	171	266	0,51	0	405	
De 5000 à 6000 F par UC	110	110	27,8 %	941	188	70	3	185	262	339	0,78	0	861	
De 6000 à 8000 F par UC	251	255	28,7 %	1 350	306	80	2	285	388	492	1,16	0	867	
Plus de 8000 F par UC	99	99	29,4 %	1 311	321	62	3	194	385	576	1,15	0	779	
Non renseigné	352	371	27,7 %	1 854	443	69	2	348	514	679	-	0	873	
<b>ENSEMBLE</b>	<b>1 302</b>	<b>1 326</b>	<b>26,1 %</b>	<b>1 459</b>	<b>317</b>	<b>62</b>	<b>2</b>	<b>311</b>	<b>381</b>	<b>452</b>	<b>1,00</b>	<b>0</b>	<b>682</b>	

\* Dans certaines catégories, la variabilité de la dépense globale moyenne peut être importante. De ce fait, nous présentons également l'intervalle de confiance de cette moyenne, la médiane et le percentile 90.

(a) Il y a 95% de chance que la moyenne se trouve dans cet intervalle de confiance. (b) 50% de la population a une dépense inférieure à la médiane. (c) 10% de la population a une dépense supérieure au percentile 90.

**Tableau n° 132**  
**Dépenses en soins d'auxiliaires médicaux par personne protégée en 1997 selon l'état de santé**

Ensemble des auxiliaires médicaux: infirmiers, kinésithérapeutes, pédicures, orthophonistes et orthoptistes	Consommateurs				Ensemble des personnes protégées : résultats redressés par an et par personne								
	Effectif brut	Effectif redressé	Taux redressé	Dépense moyenne / an / consom.	Montant remboursé moyen (1)	Ticket modérateur moyen (2)	Dépassement moyen (3)	Dépense globale moyenne				Médiane (b)	Percentile 90 (c)
								Intervalle de confiance 5% Borne inf. (a)	Moyenne* (1+2+3)	Intervalle de confiance 5% Borne sup. (a)	Indice à sexe et âge égal		
<b>Nombre de maladies déclarées</b>													
Aucune maladie	46	42	9,4 %	954	54	35	1	37	90	142	0,30	0	0
1-2 maladies	242	237	17,4 %	955	123	43	0	112	166	221	0,55	0	203
3-4 maladies	209	209	22,4 %	731	119	44	0	126	164	201	0,54	0	473
5-7 maladies	313	320	42,8 %	1 092	375	90	4	296	468	641	1,54	0	978
>=8 maladies	187	196	50,0 %	2 082	902	133	6	668	1 041	1 415	3,43	0	2 133
<b>Degré de risque vital</b>													
Aucun risque	234	226	15,6 %	1 040	110	52	0	115	162	208	0,53	0	194
Risque faible	391	382	24,4 %	681	116	49	1	138	166	194	0,55	0	517
Risque possible	242	247	40,7 %	976	309	85	3	278	397	517	1,31	0	905
Risque important	130	148	58,5 %	2 980	1 611	124	9	1 003	1 743	2 484	5,74	34	4 218
<b>Degré d'invalidité</b>													
Pas gêné ou gêne infime	194	186	13,7 %	822	71	42	1	82	113	144	0,37	0	55
Peu gêné	111	107	18,1 %	642	86	30	0	76	116	157	0,38	0	216
Gêné mais vie normale	282	278	27,0 %	775	148	59	1	148	209	269	0,69	0	621
Activité modifiée / réduite	385	401	46,6 %	1 207	455	104	5	439	563	688	1,86	0	1 474
Sans autonomie, alitement	25	31	72,1 %	8 307	5 731	250	8	1 924	5 989	10 053	19,73	2 327	17 475
<b>Etat de santé ressenti par la personne</b>													
De 0 à 4 /10	46	51	59,3 %	3 740	2 082	130	5	564	2 218	3 871	7,33	68	4 083
De 5 à 6 /10	197	204	47,2 %	1 357	532	108	1	461	641	822	2,12	0	1 848
De 7 à 8 /10	389	388	30,5 %	1 004	236	69	1	209	306	403	1,01	0	776
De 9 à 10 /10	296	290	15,8 %	832	90	40	1	101	131	162	0,43	0	149
Non renseigné	69	71	28,9 %	1 112	251	66	4	141	321	501	-	0	740
<b>ENSEMBLE</b>	<b>997</b>	<b>1 003</b>	<b>25,9 %</b>	<b>1 125</b>	<b>242</b>	<b>47</b>	<b>2</b>	<b>237</b>	<b>291</b>	<b>345</b>	<b>1,00</b>	<b>0</b>	<b>521</b>
<b>Proportions de questionnaires Santé exploitables et inexploitable</b>	<b>Personnes dont le questionnaire santé est exploitable</b>												
	nombre brut : 997 / 1302 (76,6 %)						nombre brut : 3911 / 5079 (77,0 %)						
	nombre redressé : 1003 / 1326 (75,6 %)						nombre redressé : 3879 / 5079 (76,4 %)						
	<b>Personnes dont le questionnaire santé est inexploitable</b>												
	nombre brut : 305 / 1302 (23,4 %)						nombre brut : 1168 / 5079 (23,0 %)						
	nombre redressé : 323 / 1326 (24,4 %)						nombre redressé : 1200 / 5079 (23,6 %)						

\* Dans certaines catégories, la variabilité de la dépense globale moyenne peut être importante. De ce fait, nous présentons également l'intervalle de confiance de cette moyenne, la médiane et le percentile 90.

(a) Il y a 95% de chance que la moyenne se trouve dans cet intervalle de confiance. (b) 50% de la population a une dépense inférieure à la médiane. (c) 10% de la population a une dépense supérieure au percentile 90.

**Tableau n° 133**  
**Dépenses en soins d'auxiliaires médicaux par personne protégée en 1997 selon la protection sociale**

Ensemble des auxiliaires médicaux: infirmiers, kinésithérapeutes, pédicures, orthophonistes et orthoptistes	Consommateurs				Ensemble des personnes protégées : résultats redressés par an et par personne								
	Effectif brut	Effectif redressé	Taux redressé	Dépense moyenne / an / consom.	Montant remboursé moyen (1)	Ticket modérateur moyen (2)	Dépassement moyen (3)	Dépense globale moyenne				Médiane (b)	Percentile 90 (c)
								Intervalle de confiance 5% Borne inf. (a)	Moyenne* (1+2+3)	Intervalle de confiance 5% Borne sup. (a)	Indice à sexe et âge égal		
<b>Régime de Sécurité sociale</b>													
CNAMTS (Régime général)	1 130	1 124	25,7 %	1 357	290	58	1	287	349	412	0,92	0	647
CANAM (Indépendants)	88	117	28,9 %	2 181	507	122	2	79	630	1 182	1,65	0	801
MSA (Agricoles)	84	85	28,0 %	1 820	460	48	2	121	509	897	1,34	0	530
<b>Exonération du ticket modérateur (TM) (= Prise en charge à 100%)</b>													
Exonéré pour ALD	204	224	58,3 %	4 013	2 235	102	5	1 487	2 341	3 196	6,10	50	5 186
Exonéré pour autre motif	117	123	36,9 %	1 936	628	82	4	390	715	1 039	1,86	0	1 629
Non exonéré	974	972	22,5 %	817	126	58	1	159	184	209	0,48	0	459
Non renseigné	7	7	15,9 %	547	48	36	2	13	87	161	-	0	388
<b>Couverture complémentaire (CC)</b>													
Oui	1 152	1 162	27,1 %	1 374	303	67	1	295	372	450	0,98	0	732
Non	142	155	21,2 %	1 993	385	35	2	244	422	600	1,11	0	388
Non renseigné	8	9	16,7 %	3 378	531	32	0	-12	563	1 137	-	0	359
<b>ENSEMBLE</b>	<b>1 302</b>	<b>1 326</b>	<b>26,1 %</b>	<b>1 459</b>	<b>317</b>	<b>62</b>	<b>2</b>	<b>311</b>	<b>381</b>	<b>452</b>	<b>1,00</b>	<b>0</b>	<b>682</b>

\* Dans certaines catégories, la variabilité de la dépense globale moyenne peut être importante. De ce fait, nous présentons également l'intervalle de confiance de cette moyenne, la médiane et le percentile 90.

(a) Il y a 95% de chance que la moyenne se trouve dans cet intervalle de confiance. (b) 50% de la population a une dépense inférieure à la médiane. (c) 10% de la population a une dépense supérieure au percentile 90.

**Tableau n° 134**  
**Dépenses en soins d'auxiliaires médicaux par personne protégée en 1997 selon la protection sociale (suite)**

Ensemble des auxiliaires médicaux: infirmiers, kinésithérapeutes, pédicures, orthophonistes et orthoptistes	Consommateurs				Ensemble des personnes protégées : résultats redressés par an et par personne								
	Effectif brut	Effectif redressé	Taux redressé	Dépense moyenne / an / consom.	Montant remboursé moyen (1)	Ticket modérateur moyen (2)	Dépassement moyen (3)	Dépense globale moyenne				Médiane (b)	Percentile 90 (c)
								Intervalle de confiance 5% Borne inf. (a)	Moyenne* (1+2+3)	Intervalle de confiance 5% Borne sup. (a)	Indice à sexe et âge égal		
<b>Type de couverture complémentaire</b>													
Mutuelle	625	629	28,6 %	1 331	308	72	1	262	381	501	1,08	0	724
Caisse de prévoyance	222	221	27,8 %	1 336	289	79	3	260	371	482	1,05	0	932
Assurance privée	242	247	23,9 %	1 175	227	52	1	181	281	380	0,79	0	533
Non renseigné	63	65	24,3 %	2 686	595	59	0	70	654	1 238	-	0	776
Non concerné	150	164	20,9 %	2 070	395	34	2	262	432	602	-	0	380
<b>Mode d'obtention de la couverture complémentaire</b>													
Par l'entreprise	591	579	25,9 %	1 020	201	61	1	217	264	310	0,74	0	737
Individuel	524	546	28,8 %	1 617	389	76	1	318	466	615	1,31	0	776
Autres	8	8	30,8 %	244	47	28	0	-31	75	182	-	0	155
Non renseigné	29	29	21,3 %	4 197	834	56	4	-225	895	2 015	-	0	422
Non concerné	150	164	20,9 %	2 070	395	34	2	262	432	602	-	0	380
<b>Couverture sociale combinée</b>													
100% avec CC	241	255	57,2 %	3 327	1 788	110	4	1 186	1 902	2 618	4,98	34	3 550
100% sans CC	75	86	34,3 %	3 015	964	63	5	535	1 033	1 530	2,71	0	2 059
TM avec CC	904	901	23,6 %	830	132	63	1	169	196	222	0,51	0	530
TM sans CC	67	68	14,4 %	729	84	20	0	32	105	178	0,27	0	50
Non assuré, non renseigné	15	16	16,8 %	2 149	326	35	1	35	362	690	-	0	388
<b>ENSEMBLE</b>	<b>1 302</b>	<b>1 326</b>	<b>26,1 %</b>	<b>1 459</b>	<b>317</b>	<b>62</b>	<b>2</b>	<b>311</b>	<b>381</b>	<b>452</b>	<b>1,00</b>	<b>0</b>	<b>682</b>

\* Dans certaines catégories, la variabilité de la dépense globale moyenne peut être importante. De ce fait, nous présentons également l'intervalle de confiance de cette moyenne, la médiane et le percentile 90.

(a) Il y a 95% de chance que la moyenne se trouve dans cet intervalle de confiance. (b) 50% de la population a une dépense inférieure à la médiane. (c) 10% de la population a une dépense supérieure au percentile 90.

### ***3.3.11. La dépense en biologie médicale***

---

*selon :*

- âge en 4 classes : hommes, femmes, ensemble*
- âge en 10 classes : hommes, femmes*
- âge en 10 classes*
- mode de vie*
- lieu de résidence*
- niveau d'études et catégorie professionnelle*
- activité professionnelle*
- niveau de revenu*
- état de santé*
- assurance maladie obligatoire*
- couverture complémentaire maladie*

**Tableau n° 135**  
**Dépenses en biologie médicale par personne protégée en 1997 selon l'âge en 4 classes et le sexe**

Biologie médicale y compris prélèvements	Consommateurs				Ensemble des personnes protégées : résultats redressés par an et par personne									
	Effectif brut	Effectif redressé	Taux redressé	Dépense moyenne / an / consom.	Montant remboursé moyen (1)	Ticket modérateur moyen (2)	Dépassement moyen (3)	Dépense globale moyenne				Médiane (b)	Percentile 90 (c)	
								Intervalle de confiance 5% Borne inf. (a)	Moyenne* (1+2+3)	Intervalle de confiance 5% Borne sup. (a)	Indice à sexe et âge égal			
	Age en 4 classes croisé avec le sexe													
<b>Homme</b>														
Moins de 16 ans	104	95	16,9 %	396	45	22	0	51	67	84	-	0	254	
De 16 à 39 ans	162	166	19,6 %	540	82	24	0	60	106	152	-	0	291	
De 40 à 64 ans	290	280	38,3 %	648	198	49	2	168	248	328	-	0	637	
65 ans et plus	203	221	65,2 %	827	429	107	3	457	539	620	-	293	1 502	
<b>ENSEMBLE</b>	<b>759</b>	<b>762</b>	<b>30,7 %</b>	<b>644</b>	<b>155</b>	<b>42</b>	<b>1</b>	<b>167</b>	<b>198</b>	<b>230</b>	<b>0,83</b>	<b>0</b>	<b>590</b>	
<b>Femme</b>														
Moins de 16 ans	95	89	15,9 %	378	36	23	1	45	60	76	-	0	207	
De 16 à 39 ans	480	491	57,2 %	584	240	93	2	294	334	375	-	103	939	
De 40 à 64 ans	457	437	61,3 %	519	219	96	3	280	318	355	-	135	823	
65 ans et plus	281	307	65,6 %	684	348	98	3	387	449	511	-	228	1 219	
<b>ENSEMBLE</b>	<b>1 313</b>	<b>1 323</b>	<b>50,9 %</b>	<b>572</b>	<b>210</b>	<b>80</b>	<b>2</b>	<b>271</b>	<b>291</b>	<b>312</b>	<b>1,15</b>	<b>59</b>	<b>830</b>	
<b>Ensemble</b>														
Moins de 16 ans	199	184	16,4 %	390	40	23	0	52	64	75	0,26	0	216	
De 16 à 39 ans	642	656	38,5 %	574	161	58	1	190	221	252	0,90	0	668	
De 40 à 64 ans	747	718	49,7 %	570	208	72	2	238	283	327	1,16	0	720	
65 ans et plus	484	528	65,4 %	744	382	102	3	437	487	536	1,93	230	1 260	
<b>ENSEMBLE</b>	<b>2 072</b>	<b>2 085</b>	<b>41,1 %</b>	<b>599</b>	<b>183</b>	<b>61</b>	<b>2</b>	<b>227</b>	<b>246</b>	<b>265</b>	<b>1,00</b>	<b>0</b>	<b>731</b>	

\* Dans certaines catégories, la variabilité de la dépense globale moyenne peut être importante. De ce fait, nous présentons également l'intervalle de confiance de cette moyenne, la médiane et le percentile 90.

(a) Il y a 95% de chance que la moyenne se trouve dans cet intervalle de confiance. (b) 50% de la population a une dépense inférieure à la médiane. (c) 10% de la population a une dépense supérieure au percentile 90.

**Tableau n° 136**  
**Dépenses en biologie médicale par personne protégée en 1997 selon l'âge en 10 classes et le sexe**

Biologie médicale y compris prélèvements	Consommateurs				Ensemble des personnes protégées : résultats redressés par an et par personne									
	Effectif brut	Effectif redressé	Taux redressé	Dépense moyenne / an / consom.	Montant remboursé moyen (1)	Ticket modérateur moyen (2)	Dépassement moyen (3)	Dépense globale moyenne				Médiane (b)	Percentile 90 (c)	
								Intervalle de confiance 5% Borne inf. (a)	Moyenne* (1+2+3)	Intervalle de confiance 5% Borne sup. (a)	Indice à sexe et âge égal			
Age en 10 classes croisé avec le sexe														
<b>Homme</b>														
Moins de 2 ans	14	12	25,0 %	388	71	26	0	23	97	171	-	0	288	
De 2 à 9 ans	60	52	18,8 %	425	52	28	0	56	80	104	-	0	345	
De 10 à 19 ans	45	45	13,1 %	382	32	18	0	32	50	68	-	0	149	
De 20 à 29 ans	55	61	16,5 %	358	40	19	0	38	59	80	-	0	203	
De 30 à 39 ans	92	89	24,1 %	694	137	29	0	67	167	267	-	0	374	
De 40 à 49 ans	117	112	30,4 %	497	110	40	1	113	151	189	-	0	531	
De 50 à 59 ans	114	111	43,2 %	787	281	56	3	125	340	555	-	0	603	
De 60 à 69 ans	142	142	58,7 %	777	371	83	2	360	456	553	-	177	1 190	
De 70 à 79 ans	95	96	65,8 %	803	428	97	3	416	528	641	-	300	1 501	
80 ans et plus	25	40	70,2 %	854	446	152	0	376	599	821	-	440	1 871	
<b>ENSEMBLE</b>	<b>759</b>	<b>762</b>	<b>30,7 %</b>	<b>644</b>	<b>155</b>	<b>42</b>	<b>1</b>	<b>167</b>	<b>198</b>	<b>230</b>	<b>0,83</b>	<b>0</b>	<b>590</b>	
<b>Femme</b>														
Moins de 2 ans	9	8	18,6 %	333	38	24	0	18	62	107	-	0	270	
De 2 à 9 ans	49	43	15,5 %	420	39	25	1	41	65	89	-	0	232	
De 10 à 19 ans	73	74	22,0 %	378	50	32	1	55	83	110	-	0	225	
De 20 à 29 ans	207	230	64,6 %	650	307	111	2	350	420	490	-	126	1 333	
De 30 à 39 ans	237	225	55,6 %	545	216	84	2	246	303	361	-	103	794	
De 40 à 49 ans	226	215	59,1 %	484	183	100	3	237	286	334	-	103	759	
De 50 à 59 ans	171	163	62,5 %	567	255	96	3	285	354	423	-	158	823	
De 60 à 69 ans	156	153	62,2 %	543	255	79	4	278	338	397	-	156	939	
De 70 à 79 ans	142	142	69,6 %	753	408	112	4	422	524	626	-	241	1 372	
80 ans et plus	43	70	66,0 %	716	373	101	0	311	473	636	-	245	1 155	
<b>ENSEMBLE</b>	<b>1 313</b>	<b>1 323</b>	<b>50,9 %</b>	<b>572</b>	<b>210</b>	<b>80</b>	<b>2</b>	<b>271</b>	<b>291</b>	<b>312</b>	<b>1,15</b>	<b>59</b>	<b>830</b>	

\* Dans certaines catégories, la variabilité de la dépense globale moyenne peut être importante. De ce fait, nous présentons également l'intervalle de confiance de cette moyenne, la médiane et le percentile 90.

(a) Il y a 95% de chance que la moyenne se trouve dans cet intervalle de confiance. (b) 50% de la population a une dépense inférieure à la médiane. (c) 10% de la population a une dépense supérieure au percentile 90.

**Tableau n° 137**  
**Dépenses en biologie médicale par personne protégée en 1997 selon l'âge en 10 classes**

Biologie médicale y compris prélèvements	Consommateurs				Ensemble des personnes protégées : résultats redressés par an et par personne								
	Effectif brut	Effectif redressé	Taux redressé	Dépense moyenne / an / consom.	Montant remboursé moyen (1)	Ticket modérateur moyen (2)	Dépassement moyen (3)	Dépense globale moyenne				Médiane (b)	Percentile 90 (c)
								Intervalle de confiance 5% Borne inf. (a)	Moyenne* (1+2+3)	Intervalle de confiance 5% Borne sup. (a)	Indice à sexe et âge égal		
<b>Ensemble</b>													
Moins de 2 ans	23	20	22,0 %	369	56	25	0	37	81	124	0,33	0	288
De 2 à 9 ans	109	95	17,1 %	420	45	26	1	55	72	89	0,30	0	270
De 10 à 19 ans	118	120	17,6 %	375	41	25	0	50	66	83	0,27	0	207
De 20 à 29 ans	262	291	40,1 %	589	171	64	1	197	236	275	0,97	0	813
De 30 à 39 ans	329	314	40,5 %	587	179	58	1	182	238	294	0,96	0	639
De 40 à 49 ans	343	327	44,6 %	489	146	69	2	187	218	249	0,89	0	667
De 50 à 59 ans	285	274	52,9 %	656	268	76	3	236	347	458	1,41	99	730
De 60 à 69 ans	298	295	60,5 %	657	313	81	3	340	397	453	1,62	174	1 100
De 70 à 79 ans	237	238	68,0 %	774	416	106	3	450	526	601	2,08	266	1 372
80 ans et plus	68	111	68,1 %	759	398	119	0	388	517	646	1,99	318	1 155
<b>ENSEMBLE</b>	<b>2 072</b>	<b>2 085</b>	<b>41,1 %</b>	<b>599</b>	<b>183</b>	<b>61</b>	<b>2</b>	<b>227</b>	<b>246</b>	<b>265</b>	<b>1,00</b>	<b>0</b>	<b>731</b>

\* Dans certaines catégories, la variabilité de la dépense globale moyenne peut être importante. De ce fait, nous présentons également l'intervalle de confiance de cette moyenne, la médiane et le percentile 90.

(a) Il y a 95% de chance que la moyenne se trouve dans cet intervalle de confiance. (b) 50% de la population a une dépense inférieure à la médiane. (c) 10% de la population a une dépense supérieure au percentile 90.



**Tableau n° 138**  
**Dépenses en biologie médicale par personne protégée en 1997 selon le mode de vie**

Biologie médicale y compris prélèvements	Consommateurs				Ensemble des personnes protégées : résultats redressés par an et par personne								
	Effectif brut	Effectif redressé	Taux redressé	Dépense moyenne / an / consom.	Montant remboursé moyen (1)	Ticket modérateur moyen (2)	Dépassement moyen (3)	Dépense globale moyenne				Médiane (b)	Percentile 90 (c)
								Intervalle de confiance 5%	Moyenne*	Intervalle de confiance 5%	Indice à sexe et âge égal		
								Borne inf. (a)	(1+2+3)	Borne sup. (a)			
<b>Etat matrimonial</b>													
Marié / en ménage	1 352	1 348	51,3 %	634	244	80	2	293	325	358	1,13	68	891
Divorcé / séparé	93	95	51,6 %	614	244	70	3	224	317	410	1,10	72	751
Veuf	164	184	63,7 %	729	376	85	2	386	464	543	-	230	1 179
Célibataire (18 ans et +)	234	245	33,2 %	454	103	48	1	125	151	178	0,52	0	479
Enfant (- de 18 ans)	221	207	17,0 %	388	42	24	1	55	66	77	-	0	224
Non renseigné	8	7	29,2 %	1 409	376	31	5	-183	411	1 005	-	0	491
<b>Taille du ménage</b>													
1 personne	259	277	51,4 %	644	259	70	2	279	331	382	1,34	66	909
2 personnes	687	700	58,2 %	725	321	98	3	365	422	480	1,72	158	1 123
3 personnes	398	399	39,3 %	568	167	55	1	191	223	254	0,90	0	707
4 personnes	429	417	33,6 %	432	99	45	1	127	145	163	0,59	0	492
5 personnes	229	224	30,5 %	537	121	42	1	110	164	218	0,67	0	462
6 personnes et plus	70	68	19,7 %	550	71	36	1	70	108	146	0,44	0	387
<b>Type de ménage</b>													
Personne seule	259	277	51,4 %	644	259	70	2	279	331	382	1,33	66	909
Famille monoparentale	129	131	38,8 %	503	139	54	1	149	195	240	0,78	0	600
Couple sans enfant	608	621	62,0 %	740	351	106	3	392	459	527	1,84	189	1 225
Couple avec enfant(s)	987	962	32,4 %	525	122	47	1	151	170	189	0,68	0	525
Autre type de ménage	89	93	40,6 %	441	134	44	1	136	179	221	-	0	567
<b>ENSEMBLE</b>	<b>2 072</b>	<b>2 085</b>	<b>41,1 %</b>	<b>599</b>	<b>183</b>	<b>61</b>	<b>2</b>	<b>227</b>	<b>246</b>	<b>265</b>	<b>1,00</b>	<b>0</b>	<b>731</b>

\* Dans certaines catégories, la variabilité de la dépense globale moyenne peut être importante. De ce fait, nous présentons également l'intervalle de confiance de cette moyenne, la médiane et le percentile 90.

(a) Il y a 95% de chance que la moyenne se trouve dans cet intervalle de confiance. (b) 50% de la population a une dépense inférieure à la médiane. (c) 10% de la population a une dépense supérieure au percentile 90.

**Tableau n° 139**  
**Dépenses en biologie médicale par personne protégée en 1997 selon le lieu de résidence**

Biologie médicale y compris prélèvements	Consommateurs				Ensemble des personnes protégées : résultats redressés par an et par personne								
	Effectif brut	Effectif redressé	Taux redressé	Dépense moyenne / an / consom.	Montant remboursé moyen (1)	Ticket modérateur moyen (2)	Dépassement moyen (3)	Dépense globale moyenne				Médiane (b)	Percentile 90 (c)
								Intervalle de confiance 5%	Moyenne*	Intervalle de confiance 5%	Indice à sexe et âge égal		
								Borne inf. (a)	(1+2+3)	Borne sup. (a)			
Lieu de résidence classé en 8 Zones d'étude et d'aménagement du territoire (ZEAT)													
Région parisienne	309	309	44,3 %	686	229	72	3	218	304	390	1,24	0	786
Bassin parisien	430	431	42,7 %	598	192	62	2	209	255	301	1,04	0	719
Nord	172	169	39,4 %	553	156	61	0	171	218	265	0,89	0	603
Est	207	207	40,4 %	641	212	46	1	207	259	310	1,05	0	796
Ouest	277	282	39,0 %	518	140	61	1	173	202	230	0,82	0	661
Sud-Ouest	220	227	43,2 %	643	208	68	2	228	278	327	1,13	0	780
Centre-Est	244	246	36,4 %	519	139	47	3	158	189	220	0,77	0	592
Méditerranée	213	216	42,6 %	624	191	74	0	220	266	312	1,08	0	872
Type de l'unité urbaine en 5 classes													
Commune rurale	616	615	41,0 %	534	158	59	2	196	219	242	0,90	0	673
Unité urbaine < 20 000 hbts	362	366	40,3 %	564	172	54	1	198	227	257	2,78	0	730
20 000 à 199 999 hbts	453	460	41,1 %	606	183	64	2	216	249	281	3,06	0	743
200 000 à 1 999 999 hbts	395	398	40,7 %	632	194	61	1	209	257	305	1,05	0	735
Unité urbaine de Paris	197	195	41,8 %	771	250	70	2	199	322	446	1,32	0	790
Non renseigné	49	51	48,6 %	665	230	85	8	216	323	430	-	0	927
<b>ENSEMBLE</b>	<b>2 072</b>	<b>2 085</b>	<b>41,1 %</b>	<b>599</b>	<b>183</b>	<b>61</b>	<b>2</b>	<b>227</b>	<b>246</b>	<b>265</b>	<b>1,00</b>	<b>0</b>	<b>731</b>

\* Dans certaines catégories, la variabilité de la dépense globale moyenne peut être importante. De ce fait, nous présentons également l'intervalle de confiance de cette moyenne, la médiane et le percentile 90.

(a) Il y a 95% de chance que la moyenne se trouve dans cet intervalle de confiance. (b) 50% de la population a une dépense inférieure à la médiane. (c) 10% de la population a une dépense supérieure au percentile 90.

**Tableau n° 140**  
**Dépenses en biologie médicale par personne protégée en 1997 selon le niveau d'études et la catégorie professionnelle**

Biologie médicale y compris prélèvements	Consommateurs				Ensemble des personnes protégées : résultats redressés par an et par personne								
	Effectif brut	Effectif redressé	Taux redressé	Dépense moyenne / an / consom.	Montant remboursé moyen (1)	Ticket modérateur moyen (2)	Dépassement moyen (3)	Dépense globale moyenne				Médiane (b)	Percentile 90 (c)
								Intervalle de confiance 5% Borne inf. (a)	Moyenne* (1+2+3)	Intervalle de confiance 5% Borne sup. (a)	Indice à sexe et âge égal		
	Niveau d'études												
Non scolarisé	31	32	48,5 %	699	270	68	0	185	339	492	1,37	0	882
Primaire	487	502	58,5 %	638	290	81	2	333	373	413	1,51	162	1 031
Premier cycle	691	689	45,7 %	613	214	65	1	236	280	325	1,13	0	786
Second cycle	249	255	50,7 %	730	274	94	2	281	370	459	1,50	50	1 027
Supérieur	271	276	46,2 %	605	200	75	4	235	279	322	1,13	0	807
Autre ou non renseigné	33	32	36,0 %	476	113	55	3	102	171	239	-	0	588
Etudes en cours	310	299	20,5 %	389	51	29	1	68	80	91	0,32	0	288
Profession actuelle ou dernière profession exercée par la personne enquêtée													
Agriculteur	67	68	43,0 %	716	246	62	0	221	308	395	1,00	0	928
Artisan, commerçant, chef d'entreprise	137	168	45,4 %	625	202	80	2	224	284	343	0,92	0	796
Cadre, prof. intell., prof. libérale	146	146	49,8 %	765	287	88	6	247	381	515	1,24	0	938
Profession intermédiaire	324	317	49,2 %	587	216	72	2	246	289	333	0,94	0	792
Employé	585	583	58,8 %	656	295	89	2	320	386	453	1,26	120	939
Ouvrier qualifié	261	254	40,8 %	549	171	52	1	189	224	260	0,73	0	697
Ouvrier non qualifié	179	182	41,0 %	588	189	52	1	195	241	288	0,79	0	752
Non renseigné	102	107	58,5 %	621	260	101	1	273	363	452	-	103	1 132
Non concerné (enf., étud., sans prof.)	271	260	18,9 %	391	46	27	1	63	74	86	-	0	261
Milieu social (Profession actuelle ou dernière profession du chef de ménage)													
Agriculteur	89	90	39,1 %	675	207	56	1	199	264	329	1,07	0	896
Artisan, commerçant et chef ent.	229	261	43,9 %	540	160	75	1	195	237	279	0,96	0	668
Cadre, prof. intell., prof. libérale	242	240	42,1 %	679	208	74	4	213	286	359	1,16	0	837
Profession intermédiaire	436	426	42,4 %	554	178	56	1	205	235	265	0,96	0	727
Employé	283	283	44,9 %	672	238	62	2	207	302	397	1,23	0	758
Ouvrier qualifié	524	514	38,8 %	574	166	56	1	197	223	249	0,91	0	666
Ouvrier non qualifié	228	231	37,1 %	596	165	55	1	181	221	261	0,90	0	673
Non renseigné	41	42	40,4 %	624	185	67	1	143	252	362	-	0	708
<b>ENSEMBLE</b>	<b>2 072</b>	<b>2 085</b>	<b>41,1 %</b>	<b>599</b>	<b>183</b>	<b>61</b>	<b>2</b>	<b>227</b>	<b>246</b>	<b>265</b>	<b>1,00</b>	<b>0</b>	<b>731</b>

\* Dans certaines catégories, la variabilité de la dépense globale moyenne peut être importante. De ce fait, nous présentons également l'intervalle de confiance de cette moyenne, la médiane et le percentile 90.

(a) Il y a 95% de chance que la moyenne se trouve dans cet intervalle de confiance. (b) 50% de la population a une dépense inférieure à la médiane. (c) 10% de la population a une dépense supérieure au percentile 90.

**Tableau n° 141**  
**Dépenses en biologie médicale par personne protégée en 1997 selon l'activité professionnelle**

Biologie médicale y compris prélèvements	Consommateurs				Ensemble des personnes protégées : résultats redressés par an et par personne								
	Effectif brut	Effectif redressé	Taux redressé	Dépense moyenne / an / consom.	Montant remboursé moyen (1)	Ticket modérateur moyen (2)	Dépassement moyen (3)	Dépense globale moyenne				Médiane (b)	Percentile 90 (c)
								Intervalle de confiance 5% Borne inf. (a)	Moyenne* (1+2+3)	Intervalle de confiance 5% Borne sup. (a)	Indice à sexe et âge égal		
	Occupation principale de la personne												
Actif occupé	841	829	41,1 %	579	172	64	2	200	238	275	0,99	0	655
Chômeur	132	133	45,4 %	575	192	68	1	202	261	320	1,08	0	752
Personne au foyer (y.c. congé parental)	221	222	58,9 %	557	236	90	2	268	328	388	-	103	939
Retraité	541	573	65,3 %	725	377	93	3	428	474	520	-	237	1 244
Autre inactif	65	68	54,4 %	761	341	72	1	284	414	543	-	131	1 168
Enfant et contingent	272	261	18,8 %	394	46	27	1	62	74	85	-	0	252
Non renseigné	0	0	-	-	-	-	-	-	-	-	-	-	-
Type de contrat de travail													
Salarié de la fonction publique	171	164	54,5 %	552	218	80	3	229	301	373	0,98	103	786
Salarié en CDI	545	526	43,0 %	632	206	65	1	213	272	330	0,88	0	723
Salarié en CDD ou autre emploi précaire	752	763	54,5 %	644	274	75	3	320	351	383	1,14	103	973
Indépendant	219	254	44,2 %	632	201	77	1	236	279	322	0,91	0	811
Non renseigné	14	15	48,4 %	680	248	76	4	128	329	530	-	0	1 339
Non concerné	371	363	23,4 %	452	69	36	1	91	106	121	-	0	342
<b>ENSEMBLE</b>	<b>2 072</b>	<b>2 085</b>	<b>41,1 %</b>	<b>599</b>	<b>183</b>	<b>61</b>	<b>2</b>	<b>227</b>	<b>246</b>	<b>265</b>	<b>1,00</b>	<b>0</b>	<b>731</b>

\* Dans certaines catégories, la variabilité de la dépense globale moyenne peut être importante. De ce fait, nous présentons également l'intervalle de confiance de cette moyenne, la médiane et le percentile 90.

(a) Il y a 95% de chance que la moyenne se trouve dans cet intervalle de confiance. (b) 50% de la population a une dépense inférieure à la médiane. (c) 10% de la population a une dépense supérieure au percentile 90.

**Tableau n° 142**  
**Dépenses en biologie médicale par personne protégée en 1997 selon le niveau de revenu**

Biologie médicale y compris prélèvements	Consommateurs				Ensemble des personnes protégées : résultats redressés par an et par personne								
	Effectif brut	Effectif redressé	Taux redressé	Dépense moyenne / an / consom.	Montant remboursé moyen (1)	Ticket modérateur moyen (2)	Dépassement moyen (3)	Dépense globale moyenne				Médiane (b)	Percentile 90 (c)
								Intervalle de confiance 5%	Moyenne*	Intervalle de confiance 5%	Indice à sexe et âge égal		
								Borne inf. (a)	(1+2+3)	Borne sup. (a)			
Revenu par UC-RMI													
Moins de 3000 F par UC	176	177	33,8 %	529	133	46	1	145	179	213	0,78	0	591
De 3000 à 4000 F par UC	172	171	31,8 %	550	133	41	1	140	175	210	0,77	0	618
De 4000 à 5000 F par UC	241	242	42,1 %	601	190	61	2	205	253	301	1,11	0	744
De 5000 à 6000 F par UC	232	233	38,8 %	502	137	57	1	162	195	228	0,85	0	651
De 6000 à 8000 F par UC	285	285	45,1 %	612	195	79	2	234	276	318	1,21	0	780
Plus de 8000 F par UC	257	253	47,3 %	603	210	72	3	210	285	361	1,25	0	758
Non renseigné	709	725	43,2 %	653	216	64	2	240	282	323	-	0	771
Revenu par UC-Oxford													
Moins de 3000 F par UC	280	277	30,4 %	506	114	40	1	131	154	178	0,65	0	553
De 3000 à 4000 F par UC	284	285	37,9 %	573	167	49	1	179	217	254	0,92	0	666
De 4000 à 5000 F par UC	198	200	43,7 %	552	166	74	1	195	241	288	1,02	0	789
De 5000 à 6000 F par UC	157	155	39,2 %	573	158	66	1	179	225	271	0,95	0	752
De 6000 à 8000 F par UC	404	403	45,4 %	682	233	74	2	256	310	364	1,31	0	815
Plus de 8000 F par UC	183	181	53,7 %	581	220	89	3	257	312	367	1,32	103	899
Non renseigné	566	584	43,6 %	628	210	62	2	225	274	323	-	0	745
<b>ENSEMBLE</b>	<b>2 072</b>	<b>2 085</b>	<b>41,1 %</b>	<b>599</b>	<b>183</b>	<b>61</b>	<b>2</b>	<b>227</b>	<b>246</b>	<b>265</b>	<b>1,00</b>	<b>0</b>	<b>731</b>

\* Dans certaines catégories, la variabilité de la dépense globale moyenne peut être importante. De ce fait, nous présentons également l'intervalle de confiance de cette moyenne, la médiane et le percentile 90.

(a) Il y a 95% de chance que la moyenne se trouve dans cet intervalle de confiance. (b) 50% de la population a une dépense inférieure à la médiane. (c) 10% de la population a une dépense supérieure au percentile 90.

**Tableau n° 143**  
**Dépenses en biologie médicale par personne protégée en 1997 selon l'état de santé**

Biologie médicale y compris prélèvements	Consommateurs				Ensemble des personnes protégées : résultats redressés par an et par personne								
	Effectif brut	Effectif redressé	Taux redressé	Dépense moyenne / an / consom.	Montant remboursé moyen (1)	Ticket modérateur moyen (2)	Dépassement moyen (3)	Dépense globale moyenne				Médiane (b)	Percentile 90 (c)
								Intervalle de confiance 5%	Moyenne*	Intervalle de confiance 5%	Indice à sexe et âge égal		
	Nombre de maladies déclarées												
Aucune maladie	74	69	15,5 %	348	35	18	1	38	54	70	0,22	0	167
1-2 maladies	377	369	27,1 %	444	84	35	1	102	120	138	0,49	0	385
3-4 maladies	409	406	43,6 %	527	162	67	1	200	230	261	0,95	0	668
5-7 maladies	468	468	62,7 %	672	315	103	3	356	421	486	1,73	176	1 006
>=8 maladies	275	286	73,0 %	787	447	124	4	500	574	647	2,37	302	1 521
	Degré de risque vital												
Aucun risque	358	344	23,7 %	434	68	35	1	88	103	118	0,42	0	345
Risque faible	701	690	44,0 %	481	142	69	1	191	212	233	0,87	0	642
Risque possible	361	362	59,6 %	711	310	111	3	349	424	500	1,75	170	1 044
Risque important	183	202	79,8 %	999	721	74	3	674	798	922	3,29	443	2 101
	Degré d'invalidité												
Pas gêné ou gêne infime	310	300	22,2 %	406	63	27	1	77	90	104	0,37	0	286
Peu gêné	225	218	36,8 %	451	107	58	1	135	166	197	0,69	0	518
Gêné mais vie normale	496	486	47,1 %	522	160	84	2	218	246	274	1,01	0	723
Activité modifiée / réduite	544	559	65,0 %	758	396	94	3	430	493	556	2,03	209	1 232
Sans autonomie, alitement	28	34	79,1 %	1 274	880	125	2	638	1 007	1 377	4,15	446	2 484
	Etat de santé ressenti par la personne												
De 0 à 4 /10	56	61	70,9 %	1 414	908	92	3	526	1 003	1 479	4,24	365	2 435
De 5 à 6 /10	275	281	65,0 %	718	359	105	2	402	467	533	1,97	228	1 229
De 7 à 8 /10	643	632	49,6 %	550	189	82	2	246	273	299	1,15	0	781
De 9 à 10 /10	505	496	26,9 %	453	84	37	1	106	122	138	0,51	0	374
Non renseigné	124	127	51,6 %	639	255	75	1	256	330	405	-	75	1 081
<b>ENSEMBLE</b>	<b>1 603</b>	<b>1 597</b>	<b>41,2 %</b>	<b>456</b>	<b>140</b>	<b>47</b>	<b>2</b>	<b>174</b>	<b>188</b>	<b>202</b>	<b>1,00</b>	<b>0</b>	<b>558</b>
<b>Proportions de questionnaires Santé exploitables et inexploitables</b>	<b>Personnes dont le questionnaire santé est exploitable</b>												
	nombre brut : 1603 / 2072 (77,4 %)				nombre brut : 3911 / 5079 (77,0 %)								
	nombre redressé : 1597 / 2085 (76,6 %)				nombre redressé : 3879 / 5079 (76,4 %)								
	<b>Personnes dont le questionnaire santé est inexploitable</b>												
	nombre brut : 469 / 2072 (22,6 %)				nombre brut : 1168 / 5079 (23,0 %)								
	nombre redressé : 488 / 2085 (23,4 %)				nombre redressé : 1200 / 5079 (23,6 %)								

\* Dans certaines catégories, la variabilité de la dépense globale moyenne peut être importante. De ce fait, nous présentons également l'intervalle de confiance de cette moyenne, la médiane et le percentile 90.

(a) Il y a 95% de chance que la moyenne se trouve dans cet intervalle de confiance. (b) 50% de la population a une dépense inférieure à la médiane. (c) 10% de la population a une dépense supérieure au percentile 90.

**Tableau n° 144**  
**Dépenses en biologie médicale par personne protégée en 1997 selon la protection sociale**

Biologie médicale y compris prélèvements	Consommateurs				Ensemble des personnes protégées : résultats redressés par an et par personne								
	Effectif brut	Effectif redressé	Taux redressé	Dépense moyenne / an / consom.	Montant remboursé moyen (1)	Ticket modérateur moyen (2)	Dépassement moyen (3)	Dépense globale moyenne				Médiane (b)	Percentile 90 (c)
								Intervalle de confiance 5%	Moyenne*	Intervalle de confiance 5%	Indice à sexe et âge égal		
								Borne inf. (a)	(1+2+3)	Borne sup. (a)			
<b>Régime de Sécurité sociale</b>													
CNAMTS (Régime général)	1 816	1 792	41,0 %	602	186	59	2	226	247	268	1,00	0	729
CANAM (Indépendants)	130	170	42,0 %	541	143	83	1	177	227	277	0,92	0	707
MSA (Agriculteurs)	126	123	40,5 %	640	197	61	1	202	259	315	1,05	0	830
<b>Exonération du ticket modérateur (TM) (= Prise en charge à 100%)</b>													
Exonéré pour ALD	271	291	75,8 %	1 124	811	38	3	657	852	1 046	3,44	419	2 012
Exonéré pour autre motif	163	168	50,5 %	799	332	70	1	322	403	484	1,63	66	1 271
Non exonéré	1 627	1 615	37,4 %	487	117	63	1	170	182	193	0,73	0	588
Non renseigné	11	11	25,0 %	340	50	36	0	26	85	145	-	0	318
<b>Couverture complémentaire (CC)</b>													
Oui	1 830	1 831	42,7 %	588	184	66	2	231	251	272	1,02	0	747
Non	231	242	33,1 %	653	174	40	1	175	216	256	0,88	0	630
Non renseigné	11	13	24,1 %	968	221	12	0	35	233	430	-	0	673
<b>ENSEMBLE</b>	<b>2 072</b>	<b>2 085</b>	<b>41,1 %</b>	<b>599</b>	<b>183</b>	<b>61</b>	<b>2</b>	<b>227</b>	<b>246</b>	<b>265</b>	<b>1,00</b>	<b>0</b>	<b>731</b>

\* Dans certaines catégories, la variabilité de la dépense globale moyenne peut être importante. De ce fait, nous présentons également l'intervalle de confiance de cette moyenne, la médiane et le percentile 90.

(a) Il y a 95% de chance que la moyenne se trouve dans cet intervalle de confiance. (b) 50% de la population a une dépense inférieure à la médiane. (c) 10% de la population a une dépense supérieure au percentile 90.

**Tableau n° 145**  
**Dépenses en biologie médicale par personne protégée en 1997 selon la protection sociale (suite)**

Biologie médicale y compris prélèvements	Consommateurs				Ensemble des personnes protégées : résultats redressés par an et par personne									
	Effectif brut	Effectif redressé	Taux redressé	Dépense moyenne / an / consom.	Montant remboursé moyen (1)	Ticket modérateur moyen (2)	Dépassement moyen (3)	Dépense globale moyenne				Médiane (b)	Percentile 90 (c)	
								Intervalle de confiance 5% Borne inf. (a)	Moyenne* (1+2+3)	Intervalle de confiance 5% Borne sup. (a)	Indice à sexe et âge égal			
	Type de couverture complémentaire													
Mutuelle	967	968	44,1 %	561	178	67	1	226	247	268	1,02	0	753	
Caisse de prévoyance	330	326	41,0 %	649	201	64	2	212	266	320	1,10	0	781	
Assurance privée	429	432	41,8 %	500	145	62	2	185	209	234	0,87	0	661	
Non renseigné	104	105	39,3 %	1 040	336	72	1	189	409	628	-	0	808	
Non concerné	242	255	32,4 %	669	178	38	1	177	217	257	-	0	639	
	Mode d'obtention de la couverture complémentaire													
Par l'entreprise	972	948	42,4 %	576	180	62	2	219	244	269	0,97	0	729	
Individuel	789	814	43,0 %	612	192	69	1	227	263	299	1,04	0	789	
Autres	12	12	46,2 %	683	221	94	0	71	315	560	-	0	1 353	
Non renseigné	57	57	41,9 %	465	128	67	1	114	195	276	-	0	570	
Non concerné	242	255	32,4 %	669	178	38	1	177	217	257	-	0	639	
	Couverture sociale combinée													
100% avec CC	313	326	73,1 %	1 067	718	60	2	614	780	946	3,15	387	1 804	
100% sans CC	115	126	50,2 %	817	363	44	2	306	410	514	1,66	75	1 221	
TM avec CC	1 508	1 495	39,2 %	487	123	67	2	179	191	203	0,77	0	608	
TM sans CC	114	114	24,2 %	472	76	37	1	87	114	141	0,46	0	426	
Non assuré, non renseigné	22	24	25,3 %	685	150	23	0	58	173	287	-	0	520	
<b>ENSEMBLE</b>	<b>2 072</b>	<b>2 085</b>	<b>41,1 %</b>	<b>599</b>	<b>183</b>	<b>61</b>	<b>2</b>	<b>227</b>	<b>246</b>	<b>265</b>	<b>1,00</b>	<b>0</b>	<b>731</b>	

\* Dans certaines catégories, la variabilité de la dépense globale moyenne peut être importante. De ce fait, nous présentons également l'intervalle de confiance de cette moyenne, la médiane et le percentile 90.

(a) Il y a 95% de chance que la moyenne se trouve dans cet intervalle de confiance. (b) 50% de la population a une dépense inférieure à la médiane. (c) 10% de la population a une dépense supérieure au percentile 90.



### ***3.3.12. La dépense en médicaments***

---

*selon :*

- âge en 4 classes : hommes, femmes, ensemble*
- âge en 10 classes : hommes, femmes*
- âge en 10 classes*
- mode de vie*
- lieu de résidence*
- niveau d'études et catégorie professionnelle*
- activité professionnelle*
- niveau de revenu*
- état de santé*
- assurance maladie obligatoire*
- couverture complémentaire maladie*

**Tableau n° 146**  
**Dépenses en médicaments par personne protégée en 1997 selon l'âge en 4 classes et le sexe**

Médicaments y compris produits sanguins	Consommateurs				Ensemble des personnes protégées : résultats redressés par an et par personne								
	Effectif brut	Effectif redressé	Taux redressé	Dépense moyenne / an / consom.	Montant remboursé moyen (1)	Ticket modérateur moyen (2)	Dépassement moyen (3)	Dépense globale moyenne				Médiane (b)	Percentile 90 (c)
								Intervalle de confiance 5% Borne inf. (a)	Moyenne* (1+2+3)	Intervalle de confiance 5% Borne sup. (a)	Indice à sexe et âge égal		
	Age en 4 classes croisé avec le sexe												
<b>Homme</b>													
Moins de 16 ans	509	477	84,9 %	700	352	214	28	493	594	695	-	354	1 369
De 16 à 39 ans	601	627	74,1 %	837	407	196	18	510	620	731	-	243	1 527
De 40 à 64 ans	620	602	82,2 %	2 096	1 245	398	81	1 499	1 724	1 949	-	493	5 349
65 ans et plus	283	306	90,3 %	5 087	3 438	1 062	91	4 030	4 592	5 153	-	3 328	10 198
<b>ENSEMBLE</b>	<b>2 013</b>	<b>2 011</b>	<b>81,1 %</b>	<b>1 829</b>	<b>1 057</b>	<b>378</b>	<b>49</b>	<b>1 363</b>	<b>1 484</b>	<b>1 605</b>	<b>0,90</b>	<b>429</b>	<b>4 472</b>
<b>Femme</b>													
Moins de 16 ans	506	474	84,6 %	653	307	227	20	490	553	617	-	364	1 254
De 16 à 39 ans	752	763	88,8 %	1 179	649	359	40	926	1 047	1 169	-	584	2 429
De 40 à 64 ans	681	654	91,7 %	2 539	1 558	698	72	2 080	2 329	2 577	-	1 255	5 476
65 ans et plus	398	431	92,1 %	5 151	3 305	1 240	199	4 298	4 744	5 189	-	3 695	9 389
<b>ENSEMBLE</b>	<b>2 337</b>	<b>2 322</b>	<b>89,3 %</b>	<b>2 192</b>	<b>1 303</b>	<b>582</b>	<b>73</b>	<b>1 833</b>	<b>1 958</b>	<b>2 082</b>	<b>1,08</b>	<b>840</b>	<b>5 115</b>
<b>Ensemble</b>													
Moins de 16 ans	1 015	950	84,7 %	678	329	220	24	514	574	634	0,33	362	1 308
De 16 à 39 ans	1 353	1 390	81,5 %	1 024	529	278	29	752	835	918	0,48	397	1 943
De 40 à 64 ans	1 301	1 255	86,9 %	2 329	1 400	546	77	1 854	2 023	2 191	1,18	902	5 349
65 ans et plus	681	737	91,3 %	5 125	3 361	1 165	153	4 331	4 680	5 029	2,66	3 609	9 668
<b>ENSEMBLE</b>	<b>4 350</b>	<b>4 333</b>	<b>85,3 %</b>	<b>2 023</b>	<b>1 183</b>	<b>483</b>	<b>61</b>	<b>1 639</b>	<b>1 726</b>	<b>1 814</b>	<b>1,00</b>	<b>601</b>	<b>4 903</b>

\* Dans certaines catégories, la variabilité de la dépense globale moyenne peut être importante. De ce fait, nous présentons également l'intervalle de confiance de cette moyenne, la médiane et le percentile 90.

(a) Il y a 95% de chance que la moyenne se trouve dans cet intervalle de confiance. (b) 50% de la population a une dépense inférieure à la médiane. (c) 10% de la population a une dépense supérieure au percentile 90.

**Tableau n° 147**  
**Dépenses en médicaments par personne protégée en 1997 selon l'âge en 10 classes et le sexe**

Médicaments y compris produits sanguins	Consommateurs				Ensemble des personnes protégées : résultats redressés par an et par personne								
	Effectif brut	Effectif redressé	Taux redressé	Dépense moyenne / an / consom.	Montant remboursé moyen (1)	Ticket modérateur moyen (2)	Dépassement moyen (3)	Dépense globale moyenne				Médiane (b)	Percentile 90 (c)
								Intervalle de confiance 5% Borne inf. (a)	Moyenne* (1+2+3)	Intervalle de confiance 5% Borne sup. (a)	Indice à sexe et âge égal		
Age en 10 classes croisé avec le sexe													
<b>Homme</b>													
Moins de 2 ans	54	47	97,9 %	1 151	636	431	60	962	1 127	1 292	-	1 030	1 741
De 2 à 9 ans	268	240	87,0 %	683	320	236	38	518	594	670	-	405	1 388
De 10 à 19 ans	265	269	78,2 %	591	311	141	9	302	462	622	-	214	1 008
De 20 à 29 ans	226	257	69,5 %	616	263	154	11	342	428	514	-	172	1 054
De 30 à 39 ans	297	290	78,4 %	1 115	592	254	28	647	874	1 102	-	347	1 984
De 40 à 49 ans	303	293	79,4 %	1 442	834	289	22	878	1 145	1 412	-	333	2 758
De 50 à 59 ans	223	217	84,4 %	2 332	1 423	449	97	1 546	1 969	2 391	-	795	5 349
De 60 à 69 ans	213	211	87,2 %	3 764	2 419	709	154	2 849	3 282	3 715	-	1 846	8 001
De 70 à 79 ans	131	133	91,1 %	5 775	3 921	1 255	86	4 353	5 261	6 169	-	4 066	11 043
80 ans et plus	33	53	93,0 %	6 258	4 358	1 329	132	3 611	5 819	8 028	-	3 519	12 132
<b>ENSEMBLE</b>	<b>2 013</b>	<b>2 011</b>	<b>81,1 %</b>	<b>1 829</b>	<b>1 057</b>	<b>378</b>	<b>49</b>	<b>1 363</b>	<b>1 484</b>	<b>1 605</b>	<b>0.90</b>	<b>429</b>	<b>4 472</b>
<b>Femme</b>													
Moins de 2 ans	46	42	97,7 %	1 056	581	381	69	819	1 031	1 243	-	1 010	1 959
De 2 à 9 ans	276	244	87,8 %	674	325	251	16	488	592	696	-	402	1 362
De 10 à 19 ans	268	272	80,7 %	597	275	187	19	421	482	542	-	297	1 240
De 20 à 29 ans	289	320	89,9 %	1 147	621	359	50	834	1 031	1 228	-	631	2 213
De 30 à 39 ans	379	359	88,6 %	1 313	740	390	33	975	1 164	1 352	-	583	2 723
De 40 à 49 ans	341	326	89,6 %	1 737	983	535	38	1 349	1 556	1 762	-	794	3 748
De 50 à 59 ans	260	249	95,4 %	3 237	2 133	830	126	2 538	3 088	3 639	-	1 984	6 458
De 60 à 69 ans	230	226	91,9 %	4 172	2 622	1 114	98	3 309	3 833	4 358	-	2 868	7 607
De 70 à 79 ans	189	188	92,2 %	5 625	3 492	1 376	317	4 517	5 184	5 852	-	4 294	10 206
80 ans et plus	59	97	91,5 %	5 209	3 626	1 056	85	3 655	4 767	5 879	-	3 622	9 478
<b>ENSEMBLE</b>	<b>2 337</b>	<b>2 322</b>	<b>89,3 %</b>	<b>2 192</b>	<b>1 303</b>	<b>582</b>	<b>73</b>	<b>1 833</b>	<b>1 958</b>	<b>2 082</b>	<b>1.08</b>	<b>840</b>	<b>5 115</b>

\* Dans certaines catégories, la variabilité de la dépense globale moyenne peut être importante. De ce fait, nous présentons également l'intervalle de confiance de cette moyenne, la médiane et le percentile 90.

(a) Il y a 95% de chance que la moyenne se trouve dans cet intervalle de confiance. (b) 50% de la population a une dépense inférieure à la médiane. (c) 10% de la population a une dépense supérieure au percentile 90.

**Tableau n° 148**  
**Dépenses en médicaments par personne protégée en 1997 selon l'âge en 10 classes**

Médicaments y compris produits sanguins	Consommateurs				Ensemble des personnes protégées : résultats redressés par an et par personne								
	Effectif brut	Effectif redressé	Taux redressé	Dépense moyenne / an / consom.	Montant remboursé moyen (1)	Ticket modérateur moyen (2)	Dépassement moyen (3)	Dépense globale moyenne				Médiane (b)	Percentile 90 (c)
								Intervalle de confiance 5% Borne inf. (a)	Moyenne* (1+2+3)	Intervalle de confiance 5% Borne sup. (a)	Indice à sexe et âge égal		
<b>Ensemble</b>													
Moins de 2 ans	100	89	97,8 %	1 105	610	407	64	951	1 081	1 212	0.63	1 020	1 750
De 2 à 9 ans	544	483	87,2 %	680	322	244	27	529	593	657	0.34	405	1 388
De 10 à 19 ans	533	541	79,4 %	594	293	164	14	386	472	557	0.27	250	1 166
De 20 à 29 ans	515	578	79,6 %	908	438	255	30	615	723	832	0.42	361	1 737
De 30 à 39 ans	676	650	83,9 %	1 223	670	325	31	879	1 026	1 172	0.59	467	2 512
De 40 à 49 ans	644	619	84,4 %	1 597	908	411	30	1 180	1 349	1 518	0.78	564	3 248
De 50 à 59 ans	483	466	90,0 %	2 816	1 781	641	111	2 183	2 533	2 883	1.47	1 283	6 055
De 60 à 69 ans	443	437	89,5 %	3 975	2 521	913	126	3 219	3 560	3 900	2.07	2 605	7 883
De 70 à 79 ans	320	321	91,7 %	5 687	3 670	1 325	220	4 676	5 216	5 756	2.96	4 282	10 505
80 ans et plus	92	150	92,0 %	5 577	3 880	1 151	101	4 094	5 132	6 171	2.86	3 543	10 219
<b>ENSEMBLE</b>	<b>4 350</b>	<b>4 333</b>	<b>85,3 %</b>	<b>2 023</b>	<b>1 183</b>	<b>483</b>	<b>61</b>	<b>1 639</b>	<b>1 726</b>	<b>1 814</b>	<b>1.00</b>	<b>601</b>	<b>4 903</b>

\* Dans certaines catégories, la variabilité de la dépense globale moyenne peut être importante. De ce fait, nous présentons également l'intervalle de confiance de cette moyenne, la médiane et le percentile 90.

(a) Il y a 95% de chance que la moyenne se trouve dans cet intervalle de confiance.      (b) 50% de la population a une dépense inférieure à la médiane.      (c) 10% de la population a une dépense supérieure au percentile 90.

**Tableau n° 149**  
**Dépenses en médicaments par personne protégée en 1997 selon le mode de vie**

Médicaments y compris produits sanguins	Consommateurs				Ensemble des personnes protégées : résultats redressés par an et par personne								
	Effectif brut	Effectif redressé	Taux redressé	Dépense moyenne / an / consom.	Montant remboursé moyen (1)	Ticket modérateur moyen (2)	Dépassement moyen (3)	Dépense globale moyenne				Médiane (b)	Percentile 90 (c)
								Intervalle de confiance 5%	Moyenne*	Intervalle de confiance 5%	Indice à sexe et âge égal		
								Borne inf. (a)	(1+2+3)	Borne sup. (a)			
<b>Etat matrimonial</b>													
Marié / en ménage	2 313	2 303	<b>87,6 %</b>	2 392	1 464	573	59	1 962	<b>2 096</b>	2 230	1.11	834	5 698
Divorcé / séparé	155	155	<b>84,2 %</b>	2 683	1 631	559	70	1 777	<b>2 260</b>	2 742	1.20	949	6 853
Veuf	239	266	<b>92,0 %</b>	5 024	3 261	1 164	198	3 990	<b>4 624</b>	5 257	-	3 280	9 659
Célibataire (18 ans et +)	537	566	<b>76,8 %</b>	1 379	675	324	60	917	<b>1 059</b>	1 201	0.56	346	2 889
Enfant (- de 18 ans)	1 085	1 023	<b>84,1 %</b>	676	328	217	23	512	<b>568</b>	624	-	354	1 315
Non renseigné	21	19	<b>79,2 %</b>	1 935	873	145	514	-78	<b>1 532</b>	3 142	-	364	1 372
<b>Taille du ménage</b>													
1 personne	428	457	<b>84,8 %</b>	3 729	2 169	841	152	2 783	<b>3 162</b>	3 541	1.83	1 595	8 361
2 personnes	1 060	1 081	<b>89,9 %</b>	3 370	2 133	788	110	2 794	<b>3 031</b>	3 267	1.76	1 679	7 371
3 personnes	882	870	<b>85,6 %</b>	1 698	994	418	42	1 291	<b>1 454</b>	1 616	0.84	618	3 716
4 personnes	1 081	1 052	<b>84,7 %</b>	982	530	276	26	739	<b>832</b>	925	0.48	427	1 897
5 personnes	628	610	<b>83,1 %</b>	1 142	639	286	23	775	<b>949</b>	1 123	0.55	373	1 998
6 personnes et plus	271	263	<b>76,0 %</b>	820	399	210	14	506	<b>623</b>	739	0.36	275	1 638
<b>Type de ménage</b>													
Personne seule	428	457	<b>84,8 %</b>	3 729	2 169	841	152	2 783	<b>3 162</b>	3 541	1.83	1 595	8 361
Famille monoparentale	279	279	<b>82,5 %</b>	1 770	954	451	56	1 185	<b>1 461</b>	1 737	0.85	560	3 781
Couple sans enfant	890	912	<b>91,1 %</b>	3 602	2 326	839	117	3 012	<b>3 282</b>	3 552	1.90	2 046	7 668
Couple avec enfant(s)	2 569	2 497	<b>84,0 %</b>	1 163	645	304	28	902	<b>977</b>	1 051	0.56	427	2 234
Autre type de ménage	184	189	<b>82,5 %</b>	2 023	1 177	444	48	1 283	<b>1 670</b>	2 057	-	547	5 227
<b>ENSEMBLE</b>	<b>4 350</b>	<b>4 333</b>	<b>85,3 %</b>	<b>2 023</b>	<b>1 183</b>	<b>483</b>	<b>61</b>	<b>1 639</b>	<b>1 726</b>	<b>1 814</b>	<b>1.00</b>	<b>601</b>	<b>4 903</b>

\* Dans certaines catégories, la variabilité de la dépense globale moyenne peut être importante. De ce fait, nous présentons également l'intervalle de confiance de cette moyenne, la médiane et le percentile 90.

(a) Il y a 95% de chance que la moyenne se trouve dans cet intervalle de confiance. (b) 50% de la population a une dépense inférieure à la médiane. (c) 10% de la population a une dépense supérieure au percentile 90.

**Tableau n° 150**  
**Dépenses en médicaments par personne protégée en 1997 selon le lieu de résidence**

Médicaments y compris produits sanguins	Consommateurs				Ensemble des personnes protégées : résultats redressés par an et par personne								
	Effectif brut	Effectif redressé	Taux redressé	Dépense moyenne / an / consom.	Montant remboursé moyen (1)	Ticket modérateur moyen (2)	Dépassement moyen (3)	Dépense globale moyenne				Médiane (b)	Percentile 90 (c)
								Intervalle de confiance 5%	Moyenne*	Intervalle de confiance 5%	Indice à sexe et âge égal		
								Borne inf. (a)	(1+2+3)	Borne sup. (a)			
Lieu de résidence classé en 8 Zones d'étude et d'aménagement du territoire (ZEAT)													
Région parisienne	615	602	86,4 %	1 968	944	459	297	1 451	1 700	1 949	0.98	588	4 541
Bassin parisien	889	882	87,3 %	2 173	1 325	550	24	1 684	1 898	2 112	1.10	662	5 569
Nord	369	360	83,9 %	1 841	1 024	505	16	1 274	1 545	1 815	0.89	588	4 287
Est	450	451	88,1 %	2 129	1 459	358	57	1 579	1 875	2 170	1.09	690	5 158
Ouest	596	599	82,8 %	1 866	1 049	484	13	1 363	1 546	1 730	0.90	499	4 663
Sud-Ouest	436	442	84,2 %	2 295	1 397	520	15	1 645	1 932	2 219	1.12	598	5 354
Centre-Est	563	565	83,6 %	1 665	969	400	23	1 197	1 392	1 587	0.81	527	3 659
Méditerranée	432	431	85,0 %	2 252	1 335	558	22	1 600	1 914	2 228	1.11	639	5 390
Type de l'unité urbaine en 5 classes													
Commune rurale	1 294	1 282	85,5 %	1 921	1 134	486	22	1 505	1 643	1 780	0.96	627	4 504
Unité urbaine < 20 000 hbts	779	782	86,0 %	2 216	1 327	543	36	1 676	1 906	2 135	3.37	657	5 438
20 000 à 199 999 hbts	953	958	85,5 %	2 041	1 248	472	27	1 547	1 746	1 945	3.06	577	4 842
200 000 à 1 999 999 hbts	824	823	84,1 %	1 966	1 195	442	17	1 465	1 653	1 841	0.97	582	4 524
Unité urbaine de Paris	405	393	84,2 %	1 905	818	428	357	1 324	1 603	1 881	0.94	523	4 322
Non renseigné	95	95	90,5 %	2 638	1 447	640	300	1 397	2 387	3 377	-	681	6 139
<b>ENSEMBLE</b>	<b>4 350</b>	<b>4 333</b>	<b>85,3 %</b>	<b>2 023</b>	<b>1 183</b>	<b>483</b>	<b>61</b>	<b>1 639</b>	<b>1 726</b>	<b>1 814</b>	<b>1.00</b>	<b>601</b>	<b>4 903</b>

\* Dans certaines catégories, la variabilité de la dépense globale moyenne peut être importante. De ce fait, nous présentons également l'intervalle de confiance de cette moyenne, la médiane et le percentile 90.

(a) Il y a 95% de chance que la moyenne se trouve dans cet intervalle de confiance. (b) 50% de la population a une dépense inférieure à la médiane. (c) 10% de la population a une dépense supérieure au percentile 90.

**Tableau n° 151**  
**Dépenses en médicaments par personne protégée en 1997 selon le niveau d'études et la catégorie professionnelle**

Médicaments y compris produits sanguins	Consommateurs				Ensemble des personnes protégées : résultats redressés par an et par personne								
	Effectif brut	Effectif redressé	Taux redressé	Dépense moyenne / an / consom.	Montant remboursé moyen (1)	Ticket modérateur moyen (2)	Dépassement moyen (3)	Dépense globale moyenne				Médiane (b)	Percentile 90 (c)
								Intervalle de confiance 5% Borne inf. (a)	Moyenne* (1+2+3)	Intervalle de confiance 5% Borne sup. (a)	Indice à sexe et âge égal		
	Niveau d'études												
Non scolarisé	59	60	<b>90,9 %</b>	2 761	1 847	534	129	1 819	<b>2 510</b>	3 201	1.45	1 421	6 539
Primaire	750	766	<b>89,3 %</b>	4 091	2 637	900	115	3 357	<b>3 652</b>	3 947	2.11	2 304	8 555
Premier cycle	1 279	1 284	<b>85,1 %</b>	2 104	1 232	499	59	1 628	<b>1 790</b>	1 952	1.03	655	5 093
Second cycle	419	429	<b>85,3 %</b>	2 373	1 342	625	57	1 677	<b>2 024</b>	2 371	1.17	742	5 205
Supérieur	496	503	<b>84,1 %</b>	1 502	835	366	62	1 061	<b>1 263</b>	1 466	0.73	543	2 774
Autre ou non renseigné	75	71	<b>79,8 %</b>	1 756	1 008	357	36	835	<b>1 401</b>	1 966	-	392	3 404
Etudes en cours	1 272	1 220	<b>83,8 %</b>	713	343	223	32	544	<b>598</b>	651	0.34	354	1 410
Profession actuelle ou dernière profession exercée par la personne enquêtée													
Agriculteur	118	117	<b>74,1 %</b>	4 315	2 481	712	2	2 436	<b>3 195</b>	3 954	1.48	1 297	7 617
Artisan, commerçant, chef d'entreprise	253	307	<b>83,0 %</b>	2 831	1 550	727	71	1 957	<b>2 349</b>	2 741	1.09	763	6 933
Cadre, prof. intell., prof. libérale	250	249	<b>85,0 %</b>	2 410	1 374	589	86	1 644	<b>2 048</b>	2 452	0.95	822	5 621
Profession intermédiaire	578	567	<b>88,0 %</b>	2 240	1 347	527	98	1 654	<b>1 972</b>	2 290	0.91	614	4 903
Employé	891	888	<b>89,6 %</b>	2 444	1 523	586	81	1 987	<b>2 190</b>	2 393	1.01	1 029	5 489
Ouvrier qualifié	540	533	<b>85,6 %</b>	2 402	1 461	503	91	1 777	<b>2 055</b>	2 333	0.95	658	6 153
Ouvrier non qualifié	360	364	<b>82,0 %</b>	2 494	1 446	548	51	1 742	<b>2 045</b>	2 348	0.95	696	5 860
Non renseigné	156	162	<b>88,5 %</b>	2 429	1 431	694	24	1 776	<b>2 150</b>	2 523	-	1 201	5 419
Non concerné (enf., étud., sans prof.)	1 204	1 146	<b>83,5 %</b>	673	325	213	23	511	<b>562</b>	613	-	349	1 303
Milieu social (Profession actuelle ou dernière profession du chef de ménage)													
Agriculteur	175	173	<b>75,2 %</b>	3 314	1 906	583	4	1 944	<b>2 493</b>	3 042	1.43	787	7 154
Artisan, commerçant et chef ent.	430	489	<b>82,2 %</b>	2 117	1 099	583	59	1 497	<b>1 740</b>	1 983	1.00	576	5 290
Cadre, prof. intell., prof. libérale	510	499	<b>87,5 %</b>	1 844	1 052	495	67	1 373	<b>1 614</b>	1 854	0.93	634	4 347
Profession intermédiaire	893	870	<b>86,7 %</b>	2 011	1 186	479	78	1 522	<b>1 743</b>	1 964	1.00	577	4 635
Employé	564	556	<b>88,3 %</b>	2 062	1 278	469	74	1 596	<b>1 820</b>	2 044	1.05	794	4 896
Ouvrier qualifié	1 171	1 141	<b>86,2 %</b>	1 911	1 146	438	63	1 479	<b>1 647</b>	1 815	0.95	564	4 494
Ouvrier non qualifié	522	520	<b>83,5 %</b>	2 010	1 160	475	42	1 448	<b>1 678</b>	1 907	0.96	551	4 882
Non renseigné	85	83	<b>79,8 %</b>	1 428	764	352	24	794	<b>1 140</b>	1 486	-	440	3 370
<b>ENSEMBLE</b>	<b>4 350</b>	<b>4 333</b>	<b>85,3 %</b>	<b>2 023</b>	<b>1 183</b>	<b>483</b>	<b>61</b>	<b>1 639</b>	<b>1 726</b>	<b>1 814</b>	<b>1.00</b>	<b>601</b>	<b>4 903</b>

\* Dans certaines catégories, la variabilité de la dépense globale moyenne peut être importante. De ce fait, nous présentons également l'intervalle de confiance de cette moyenne, la médiane et le percentile 90.

(a) Il y a 95% de chance que la moyenne se trouve dans cet intervalle de confiance.      (b) 50% de la population a une dépense inférieure à la médiane.      (c) 10% de la population a une dépense supérieure au percentile 90.

**Tableau n° 152**  
**Dépenses en médicaments par personne protégée en 1997 selon l'activité professionnelle**

Médicaments y compris produits sanguins	Consommateurs				Ensemble des personnes protégées : résultats redressés par an et par personne								
	Effectif brut	Effectif redressé	Taux redressé	Dépense moyenne / an / consom.	Montant remboursé moyen (1)	Ticket modérateur moyen (2)	Dépassement moyen (3)	Dépense globale moyenne				Médiane (b)	Percentile 90 (c)
								Intervalle de confiance 5% Borne inf. (a)	Moyenne* (1+2+3)	Intervalle de confiance 5% Borne sup. (a)	Indice à sexe et âge égal		
	Occupation principale de la personne												
Actif occupé	1 693	1 686	83,6 %	1 309	690	361	44	1 006	1 094	1 182	0.95	487	2 677
Chômeur	237	238	81,2 %	1 911	1 026	467	59	1 245	1 552	1 858	1.35	503	4 596
Personne au foyer (y.c. congé parental)	337	336	89,1 %	2 251	1 332	648	26	1 672	2 006	2 340	-	935	5 205
Retraité	766	806	91,9 %	4 905	3 255	1 085	167	4 177	4 508	4 838	-	3 448	9 490
Autre inactif	107	114	91,2 %	5 453	4 070	766	138	3 959	4 973	5 988	-	3 221	11 286
Enfant et contingent	1 209	1 152	83,0 %	670	322	211	23	506	556	607	-	347	1 293
Non renseigné	1	1	100,0 %	2 573	1 523	1 050	0	-	2 573	-	-	2 573	2 573
	Type de contrat de travail												
Salarié de la fonction publique	277	268	89,0 %	2 364	1 434	542	129	1 683	2 105	2 528	0.97	888	5 698
Salarié en CDI	1 089	1 060	86,7 %	1 412	799	378	47	1 096	1 224	1 351	0.56	556	2 878
Salarié en CDD ou autre emploi précaire	1 209	1 224	87,4 %	3 299	2 072	712	99	2 661	2 884	3 106	1.33	1 327	7 282
Indépendant	397	455	79,1 %	3 114	1 720	697	47	2 128	2 464	2 801	1.14	781	7 008
Non renseigné	22	23	74,2 %	1 701	576	290	396	362	1 262	2 161	-	332	2 422
Non concerné	1 356	1 303	84,1 %	879	446	270	23	673	739	805	-	386	1 617
<b>ENSEMBLE</b>	<b>4 350</b>	<b>4 333</b>	<b>85,3 %</b>	<b>2 023</b>	<b>1 183</b>	<b>483</b>	<b>61</b>	<b>1 639</b>	<b>1 726</b>	<b>1 814</b>	<b>1.00</b>	<b>601</b>	<b>4 903</b>

\* Dans certaines catégories, la variabilité de la dépense globale moyenne peut être importante. De ce fait, nous présentons également l'intervalle de confiance de cette moyenne, la médiane et le percentile 90.

(a) Il y a 95% de chance que la moyenne se trouve dans cet intervalle de confiance. (b) 50% de la population a une dépense inférieure à la médiane. (c) 10% de la population a une dépense supérieure au percentile 90.



**Tableau n° 153**  
**Dépenses en médicaments par personne protégée en 1997 selon le niveau de revenu**

Médicaments y compris produits sanguins	Consommateurs				Ensemble des personnes protégées : résultats redressés par an et par personne									
	Effectif brut	Effectif redressé	Taux redressé	Dépense moyenne / an / consom.	Montant remboursé moyen (1)	Ticket modérateur moyen (2)	Dépassement moyen (3)	Dépense globale moyenne				Médiane (b)	Percentile 90 (c)	
								Intervalle de confiance 5% Borne inf. (a)	Moyenne* (1+2+3)	Intervalle de confiance 5% Borne sup. (a)	Indice à sexe et âge égal			
	Revenu par UC-RMI													
Moins de 3000 F par UC	436	435	83,2 %	1 641	943	383	39	1 135	1 365	1 595	0.85	480	3 722	
De 3000 à 4000 F par UC	440	435	81,0 %	1 913	1 108	418	23	1 307	1 550	1 792	0.97	411	5 039	
De 4000 à 5000 F par UC	507	499	86,8 %	1 947	1 237	427	26	1 403	1 690	1 976	1.05	615	4 323	
De 5000 à 6000 F par UC	519	514	85,7 %	1 617	936	420	29	1 168	1 385	1 602	0.86	523	3 748	
De 6000 à 8000 F par UC	547	544	86,1 %	2 103	1 267	504	38	1 554	1 810	2 065	1.13	665	4 549	
Plus de 8000 F par UC	482	469	87,7 %	2 051	1 174	539	85	1 564	1 798	2 032	1.12	662	5 385	
Non renseigné	1 419	1 437	85,6 %	2 309	1 322	549	105	1 808	1 976	2 144	-	691	5 471	
	Revenu par UC-Oxford													
Moins de 3000 F par UC	753	743	81,6 %	1 513	851	358	26	1 081	1 235	1 389	0.76	400	3 266	
De 3000 à 4000 F par UC	656	646	85,9 %	1 853	1 162	400	31	1 348	1 592	1 835	0.98	537	3 826	
De 4000 à 5000 F par UC	395	392	85,6 %	1 656	991	404	23	1 160	1 417	1 675	0.88	580	3 971	
De 5000 à 6000 F par UC	338	334	84,6 %	2 034	1 171	512	37	1 413	1 720	2 027	1.06	656	4 504	
De 6000 à 8000 F par UC	776	768	86,6 %	2 080	1 222	514	64	1 575	1 801	2 027	1.11	620	4 635	
Plus de 8000 F par UC	306	300	89,0 %	2 671	1 605	678	95	2 037	2 378	2 719	1.47	1 099	7 022	
Non renseigné	1 126	1 150	85,9 %	2 362	1 357	562	112	1 847	2 030	2 214	-	718	5 838	
<b>ENSEMBLE</b>	<b>4 350</b>	<b>4 333</b>	<b>85,3 %</b>	<b>2 023</b>	<b>1 183</b>	<b>483</b>	<b>61</b>	<b>1 639</b>	<b>1 726</b>	<b>1 814</b>	<b>1.00</b>	<b>601</b>	<b>4 903</b>	

\* Dans certaines catégories, la variabilité de la dépense globale moyenne peut être importante. De ce fait, nous présentons également l'intervalle de confiance de cette moyenne, la médiane et le percentile 90.

(a) Il y a 95% de chance que la moyenne se trouve dans cet intervalle de confiance. (b) 50% de la population a une dépense inférieure à la médiane. (c) 10% de la population a une dépense supérieure au percentile 90.

**Tableau n° 154**  
**Dépenses en médicaments par personne protégée en 1997 selon l'état de santé**

Médicaments y compris produits sanguins	Consommateurs				Ensemble des personnes protégées : résultats redressés par an et par personne								
	Effectif brut	Effectif redressé	Taux redressé	Dépense moyenne / an / consom.	Montant remboursé moyen (1)	Ticket modérateur moyen (2)	Dépassement moyen (3)	Dépense globale moyenne				Médiane (b)	Percentile 90 (c)
								Intervalle de confiance 5%	Moyenne*	Intervalle de confiance 5%	Indice à sexe et âge égal		
	Borne inf. (a)		(1+2+3)	Borne sup. (a)									
<b>Nombre de maladies déclarées</b>													
Aucune maladie	370	342	76,9 %	560	243	166	21	388	430	472	0.26	288	1 117
1-2 maladies	1 109	1 095	80,3 %	742	360	216	20	535	596	658	0.36	310	1 437
3-4 maladies	809	800	85,9 %	1 413	799	379	36	1 061	1 214	1 367	0.73	595	2 677
5-7 maladies	698	697	93,3 %	2 998	1 979	758	60	2 548	2 797	3 047	1.67	1 706	6 423
>=8 maladies	367	381	97,2 %	5 919	4 200	1 417	136	5 178	5 753	6 329	3.44	4 486	12 132
<b>Degré de risque vital</b>													
Aucun risque	1 228	1 180	81,3 %	717	328	233	22	542	583	625	0.35	333	1 436
Risque faible	1 354	1 336	85,3 %	1 235	623	399	31	981	1 053	1 125	0.63	549	2 775
Risque possible	550	555	91,4 %	3 801	2 407	996	72	3 153	3 475	3 796	2.08	2 453	7 491
Risque important	221	243	96,0 %	7 702	6 135	1 085	178	6 493	7 398	8 303	4.43	5 684	14 436
<b>Degré d'invalidité</b>													
Pas gêné ou gêne infime	1 116	1 077	79,6 %	589	265	185	20	439	469	499	0.28	287	1 220
Peu gêné	504	491	82,9 %	856	402	278	30	640	710	781	0.43	437	1 723
Gêné mais vie normale	913	899	87,2 %	1 443	744	484	30	1 159	1 258	1 356	0.75	694	3 266
Activité modifiée / réduite	786	806	93,7 %	4 600	3 195	1 021	96	3 990	4 311	4 632	2.58	3 100	9 324
Sans autonomie, alitement	34	41	95,3 %	10 339	8 396	1 202	260	6 288	9 858	13 429	5.90	6 313	21 601
<b>Etat de santé ressenti par la personne</b>													
De 0 à 4 /10	77	85	98,8 %	7 505	6 350	879	188	5 683	7 418	9 152	4.55	4 423	18 665
De 5 à 6 /10	393	402	93,1 %	4 292	2 881	992	120	3 515	3 994	4 472	2.45	2 558	8 526
De 7 à 8 /10	1 152	1 132	88,9 %	2 107	1 251	586	37	1 719	1 874	2 029	1.15	858	5 074
De 9 à 10 /10	1 526	1 486	80,7 %	789	382	231	24	590	2 637	685	0.39	340	1 528
Non renseigné	205	209	85,0 %	2 668	1 553	677	37	1 785	2 267	2 750	-	871	6 139
<b>ENSEMBLE</b>	<b>3 353</b>	<b>3 314</b>	<b>85,4 %</b>	<b>1 543</b>	<b>903</b>	<b>369</b>	<b>47</b>	<b>1 252</b>	<b>1 318</b>	<b>1 385</b>	<b>1.00</b>	<b>459</b>	<b>3 744</b>
<b>Proportions de questionnaires Santé exploitables et inexploitables</b>	<b>Personnes dont le questionnaire santé est exploitable</b>												
	nombre brut : 3353 / 4350 (77,1 %)						nombre brut : 3911 / 5079 (77,0 %)						
	nombre redressé : 3314 / 4333 (76,5 %)						nombre redressé : 3879 / 5079 (76,4 %)						
	<b>Personnes dont le questionnaire santé est inexploitable</b>												
	nombre brut : 997 / 4350 (22,9 %)						nombre brut : 1168 / 5079 (23,0 %)						
	nombre redressé : 1019 / 4333 (23,5 %)						nombre redressé : 1200 / 5079 (23,6 %)						

\* Dans certaines catégories, la variabilité de la dépense globale moyenne peut être importante. De ce fait, nous présentons également l'intervalle de confiance de cette moyenne, la médiane et le percentile 90.

(a) Il y a 95% de chance que la moyenne se trouve dans cet intervalle de confiance. (b) 50% de la population a une dépense inférieure à la médiane. (c) 10% de la population a une dépense supérieure au percentile 90.

**Tableau n° 155**  
**Dépenses en médicaments par personne protégée en 1997 selon la protection sociale**

Médicaments y compris produits sanguins	Consommateurs				Ensemble des personnes protégées : résultats redressés par an et par personne								
	Effectif brut	Effectif redressé	Taux redressé	Dépense moyenne / an / consom.	Montant remboursé moyen (1)	Ticket modérateur moyen (2)	Dépassement moyen (3)	Dépense globale moyenne				Médiane (b)	Percentile 90 (c)
								Intervalle de confiance 5%	Moyenne*	Intervalle de confiance 5%	Indice à sexe et âge égal		
								Borne inf. (a)	(1+2+3)	Borne sup. (a)			
<b>Régime de Sécurité sociale</b>													
CNAMTS (Régime général)	3 854	3 774	86,4 %	1 950	1 155	460	68	1 592	1 684	1 776	0.98	603	4 596
CANAM (Indépendants)	240	315	77,8 %	2 190	1 037	637	29	1 381	1 703	2 025	0.99	499	5 349
MSA (Agricoles)	256	244	80,3 %	2 955	1 767	602	3	1 933	2 372	2 811	1.37	772	6 496
<b>Exonération du ticket modérateur (TM) (= Prise en charge à 100%)</b>													
Exonéré pour ALD	352	378	98,4 %	7 140	5 873	772	383	6 358	7 028	7 699	4.05	5 489	13 410
Exonéré pour autre motif	289	294	88,3 %	3 369	2 356	512	106	2 437	2 974	3 511	1.71	1 134	8 088
Non exonéré	3 678	3 629	84,0 %	1 392	684	457	29	1 116	1 170	1 225	0.67	494	3 225
Non renseigné	31	32	72,7 %	818	327	228	40	258	595	932	-	97	2 889
<b>Couverture complémentaire (CC)</b>													
Oui	3 748	3 721	86,7 %	2 016	1 171	513	63	1 653	1 747	1 841	1.02	640	4 894
Non	563	571	78,0 %	1 992	1 184	313	57	1 327	1 554	1 781	0.90	388	5 039
Non renseigné	39	40	74,1 %	3 289	2 051	379	6	869	2 436	4 002	-	372	7 384
<b>ENSEMBLE</b>	<b>4 350</b>	<b>4 333</b>	<b>85,3 %</b>	<b>2 023</b>	<b>1 183</b>	<b>483</b>	<b>61</b>	<b>1 639</b>	<b>1 726</b>	<b>1 814</b>	<b>1.00</b>	<b>601</b>	<b>4 903</b>

\* Dans certaines catégories, la variabilité de la dépense globale moyenne peut être importante. De ce fait, nous présentons également l'intervalle de confiance de cette moyenne, la médiane et le percentile 90.

(a) Il y a 95% de chance que la moyenne se trouve dans cet intervalle de confiance. (b) 50% de la population a une dépense inférieure à la médiane. (c) 10% de la population a une dépense supérieure au percentile 90.

**Tableau n° 156**  
**Dépenses en médicaments par personne protégée en 1997 selon la protection sociale (suite)**

Médicaments y compris produits sanguins	Consommateurs				Ensemble des personnes protégées : résultats redressés par an et par personne									
	Effectif brut	Effectif redressé	Taux redressé	Dépense moyenne / an / consom.	Montant remboursé moyen (1)	Ticket modérateur moyen (2)	Dépassement moyen (3)	Dépense globale moyenne				Médiane (b)	Percentile 90 (c)	
								Intervalle de confiance 5% Borne inf. (a)	Moyenne* (1+2+3)	Intervalle de confiance 5% Borne sup. (a)	Indice à sexe et âge égal			
	Type de couverture complémentaire													
Mutuelle	1 935	1 919	87,3 %	2 132	1 253	558	51	1 731	1 862	1 992	1.06	734	5 158	
Caisse de prévoyance	701	692	86,9 %	2 025	1 242	453	65	1 508	1 760	2 013	1.00	611	4 919	
Assurance privée	884	880	85,2 %	1 794	979	469	80	1 351	1 528	1 704	0.87	531	4 074	
Non renseigné	228	230	86,1 %	1 870	1 035	485	91	1 307	1 611	1 915	-	594	4 823	
Non concerné	602	612	77,9 %	2 074	1 243	318	53	1 379	1 615	1 850	-	388	5 112	
	Mode d'obtention de la couverture complémentaire													
Par l'entreprise	2 020	1 962	87,7 %	1 929	1 144	473	76	1 556	1 693	1 829	0.96	614	4 322	
Individuel	1 589	1 620	85,5 %	2 148	1 224	563	49	1 701	1 836	1 971	1.04	691	5 246	
Autres	20	20	76,9 %	2 731	1 368	727	5	1 081	2 101	3 121	-	1 133	6 965	
Non renseigné	119	118	86,8 %	1 532	863	415	51	986	1 329	1 672	-	618	4 176	
Non concerné	602	612	77,9 %	2 074	1 243	318	53	1 379	1 615	1 850	-	388	5 112	
	Couverture sociale combinée													
100% avec CC	411	431	96,6 %	6 386	5 095	735	341	5 546	6 171	6 796	3.57	4 619	12 710	
100% sans CC	221	230	91,6 %	3 605	2 670	512	120	2 728	3 303	3 877	1.91	1 437	8 698	
TM avec CC	3 315	3 268	85,7 %	1 446	720	489	30	1 179	1 239	1 298	0.72	543	3 354	
TM sans CC	336	335	71,0 %	912	412	212	24	536	647	759	0.37	212	1 666	
Non assuré, non renseigné	67	68	71,6 %	2 314	1 318	317	22	745	1 656	2 568	-	286	3 221	
<b>ENSEMBLE</b>	<b>4 350</b>	<b>4 333</b>	<b>85,3 %</b>	<b>2 023</b>	<b>1 183</b>	<b>483</b>	<b>61</b>	<b>1 639</b>	<b>1 726</b>	<b>1 814</b>	<b>1.00</b>	<b>601</b>	<b>4 903</b>	

\* Dans certaines catégories, la variabilité de la dépense globale moyenne peut être importante. De ce fait, nous présentons également l'intervalle de confiance de cette moyenne, la médiane et le percentile 90.

(a) Il y a 95% de chance que la moyenne se trouve dans cet intervalle de confiance. (b) 50% de la population a une dépense inférieure à la médiane. (c) 10% de la population a une dépense supérieure au percentile 90.

### ***3.3.13. La dépense en optique médicale***

---

*selon :*

- âge en 4 classes : hommes, femmes, ensemble*
- âge en 10 classes : hommes, femmes*
- âge en 10 classes*
- mode de vie*
- lieu de résidence*
- niveau d'études et catégorie professionnelle*
- activité professionnelle*
- niveau de revenu*
- état de santé*
- assurance maladie obligatoire*
- couverture complémentaire maladie*

**Tableau n° 157**  
**Dépenses en optique médicale par personne protégée en 1997 selon l'âge en 4 classes et le sexe**

Optique médicale	Consommateurs				Ensemble des personnes protégées : résultats redressés par an et par personne								
	Effectif brut	Effectif redressé	Taux redressé	Dépense moyenne / an / consom.	Montant remboursé moyen (1)	Ticket modérateur moyen (2)	Dépassement moyen (3)	Dépense globale moyenne				Médiane (b)	Percentile 90 (c)
								Intervalle de confiance 5% Borne inf. (a)	Moyenne* (1+2+3)	Intervalle de confiance 5% Borne sup. (a)	Indice à sexe et âge égal		
<b>Age en 4 classes croisé avec le sexe</b>													
<b>Homme</b>													
Moins de 16 ans	68	65	11,6 %	873	28	15	58	75	101	126	-	0	450
De 16 à 39 ans	58	59	7,0 %	1 305	2	1	87	65	91	116	-	0	0
De 40 à 64 ans	132	128	17,5 %	1 716	10	5	286	239	300	361	-	0	1 107
65 ans et plus	48	56	16,5 %	1 695	9	5	265	184	280	375	-	0	1 081
<b>ENSEMBLE</b>	<b>306</b>	<b>309</b>	<b>12,5 %</b>	<b>1 452</b>	<b>11</b>	<b>6</b>	<b>164</b>	<b>156</b>	<b>181</b>	<b>205</b>	<b>0,81</b>	<b>0</b>	<b>640</b>
<b>Femme</b>													
Moins de 16 ans	72	70	12,5 %	944	31	17	71	87	118	150	-	0	498
De 16 à 39 ans	94	96	11,2 %	1 145	4	2	122	100	128	157	-	0	430
De 40 à 64 ans	159	151	21,2 %	1 931	12	6	391	341	409	477	-	0	1 872
65 ans et plus	91	97	20,7 %	2 123	14	8	419	341	440	539	-	0	2 180
<b>ENSEMBLE</b>	<b>416</b>	<b>415</b>	<b>16,0 %</b>	<b>1 623</b>	<b>14</b>	<b>7</b>	<b>238</b>	<b>231</b>	<b>259</b>	<b>288</b>	<b>1,18</b>	<b>0</b>	<b>1 000</b>
<b>Ensemble</b>													
Moins de 16 ans	140	134	11,9 %	913	29	16	64	89	109	130	0,50	0	458
De 16 à 39 ans	152	156	9,1 %	1 202	3	2	105	90	110	129	0,50	0	0
De 40 à 64 ans	291	280	19,4 %	1 827	11	5	338	308	354	400	1,61	0	1 500
65 ans et plus	139	153	19,0 %	1 967	12	7	354	302	373	443	1,65	0	1 559
<b>ENSEMBLE</b>	<b>722</b>	<b>723</b>	<b>14,2 %</b>	<b>1 553</b>	<b>13</b>	<b>7</b>	<b>202</b>	<b>202</b>	<b>221</b>	<b>240</b>	<b>1,00</b>	<b>0</b>	<b>846</b>

\* Dans certaines catégories, la variabilité de la dépense globale moyenne peut être importante. De ce fait, nous présentons également l'intervalle de confiance de cette moyenne, la médiane et le percentile 90.

(a) Il y a 95% de chance que la moyenne se trouve dans cet intervalle de confiance.      (b) 50% de la population a une dépense inférieure à la médiane.      (c) 10% de la population a une dépense supérieure au percentile 90.

**Tableau n° 158**  
**Dépenses en optique médicale par personne protégée en 1997 selon l'âge en 10 classes et le sexe**

Optique médicale	Consommateurs				Ensemble des personnes protégées : résultats redressés par an et par personne								
	Effectif brut	Effectif redressé	Taux redressé	Dépense moyenne / an / consom.	Montant remboursé moyen (1)	Ticket modérateur moyen (2)	Dépassement moyen (3)	Dépense globale moyenne				Médiane (b)	Percentile 90 (c)
								Intervalle de confiance 5% Borne inf. (a)	Moyenne* (1+2+3)	Intervalle de confiance 5% Borne sup. (a)	Indice à sexe et âge égal		
<b>Age en 10 classes croisé avec le sexe</b>													
<b>Homme</b>													
Moins de 2 ans	1	1	2,1 %	576	4	2	5	-12	12	35	-	0	0
De 2 à 9 ans	33	30	10,9 %	773	27	14	43	53	84	115	-	0	365
De 10 à 19 ans	39	39	11,3 %	1 067	25	13	83	77	121	165	-	0	539
De 20 à 29 ans	26	29	7,8 %	1 212	2	1	92	56	95	135	-	0	0
De 30 à 39 ans	27	25	6,8 %	1 302	2	1	84	53	88	122	-	0	0
De 40 à 49 ans	57	55	14,9 %	1 530	8	4	216	158	228	298	-	0	907
De 50 à 59 ans	58	57	22,2 %	1 849	11	6	392	286	410	534	-	0	1 499
De 60 à 69 ans	35	36	14,9 %	1 916	10	5	270	179	285	390	-	0	1 085
De 70 à 79 ans	22	24	16,4 %	1 703	9	5	266	121	280	439	-	0	1 043
80 ans et plus	8	13	22,8 %	1 171	8	5	254	33	267	500	-	0	1 070
<b>ENSEMBLE</b>	<b>306</b>	<b>309</b>	<b>12,5 %</b>	<b>1 452</b>	<b>11</b>	<b>6</b>	<b>164</b>	<b>156</b>	<b>181</b>	<b>205</b>	<b>0,81</b>	<b>0</b>	<b>640</b>
<b>Femme</b>													
Moins de 2 ans	1	1	2,3 %	688	5	3	8	-17	16	48	-	0	0
De 2 à 9 ans	32	28	10,1 %	884	24	13	52	50	89	127	-	0	198
De 10 à 19 ans	58	59	17,5 %	960	34	19	115	120	168	216	-	0	847
De 20 à 29 ans	36	41	11,5 %	1 059	3	2	117	79	122	165	-	0	490
De 30 à 39 ans	39	37	9,1 %	1 390	3	2	121	82	127	172	-	0	0
De 40 à 49 ans	77	74	20,3 %	1 795	10	5	350	276	365	455	-	0	1 565
De 50 à 59 ans	63	59	22,6 %	2 026	15	6	437	339	458	576	-	0	2 300
De 60 à 69 ans	59	58	23,6 %	2 324	16	8	524	399	548	696	-	0	2 405
De 70 à 79 ans	39	38	18,6 %	2 163	14	8	382	267	403	539	-	0	2 180
80 ans et plus	12	20	18,9 %	1 410	9	5	252	96	266	436	-	0	1 090
<b>ENSEMBLE</b>	<b>416</b>	<b>415</b>	<b>16,0 %</b>	<b>1 623</b>	<b>14</b>	<b>7</b>	<b>238</b>	<b>231</b>	<b>259</b>	<b>288</b>	<b>1,18</b>	<b>0</b>	<b>1 000</b>

\* Dans certaines catégories, la variabilité de la dépense globale moyenne peut être importante. De ce fait, nous présentons également l'intervalle de confiance de cette moyenne, la médiane et le percentile 90.

(a) Il y a 95% de chance que la moyenne se trouve dans cet intervalle de confiance. (b) 50% de la population a une dépense inférieure à la médiane. (c) 10% de la population a une dépense supérieure au percentile 90.

**Tableau n° 159**  
**Dépenses en optique médicale par personne protégée en 1997 selon l'âge en 10 classes**

Optique médicale	Consommateurs				Ensemble des personnes protégées : résultats redressés par an et par personne								
	Effectif brut	Effectif redressé	Taux redressé	Dépense moyenne / an / consom.	Montant remboursé moyen (1)	Ticket modérateur moyen (2)	Dépassement moyen (3)	Dépense globale moyenne				Médiane (b)	Percentile 90 (c)
								Intervalle de confiance 5% Borne inf. (a)	Moyenne* (1+2+3)	Intervalle de confiance 5% Borne sup. (a)	Indice à sexe et âge égal		
<b>Ensemble</b>													
Moins de 2 ans	2	2	2,2 %	637	5	2	6	-6	14	33	0,06	0	0
De 2 à 9 ans	65	58	10,5 %	821	25	13	48	62	86	111	0,39	0	365
De 10 à 19 ans	97	99	14,5 %	991	29	16	99	112	144	177	0,66	0	717
De 20 à 29 ans	62	70	9,6 %	1 130	3	2	104	80	109	137	0,50	0	0
De 30 à 39 ans	66	62	8,0 %	1 350	3	1	104	79	108	137	0,49	0	0
De 40 à 49 ans	134	128	17,5 %	1 695	9	5	283	239	296	353	1,35	0	1 350
De 50 à 59 ans	121	116	22,4 %	1 938	13	6	415	348	434	519	1,97	0	1 885
De 60 à 69 ans	94	94	19,3 %	2 165	13	6	398	325	417	509	1,89	0	1 990
De 70 à 79 ans	61	62	17,7 %	1 987	12	7	333	249	352	455	1,55	0	1 500
80 ans et plus	20	32	19,6 %	1 355	8	5	253	131	266	401	1,15	0	1 070
<b>ENSEMBLE</b>	<b>722</b>	<b>723</b>	<b>14,2 %</b>	<b>1 553</b>	<b>13</b>	<b>7</b>	<b>202</b>	<b>202</b>	<b>221</b>	<b>240</b>	<b>1,00</b>	<b>0</b>	<b>846</b>

\* Dans certaines catégories, la variabilité de la dépense globale moyenne peut être importante. De ce fait, nous présentons également l'intervalle de confiance de cette moyenne, la médiane et le percentile 90.

(a) Il y a 95% de chance que la moyenne se trouve dans cet intervalle de confiance. (b) 50% de la population a une dépense inférieure à la médiane. (c) 10% de la population a une dépense supérieure au percentile 90.



**Tableau n° 160**  
**Dépenses en optique médicale par personne protégée en 1997 selon le mode de vie**

Optique médicale	Consommateurs				Ensemble des personnes protégées : résultats redressés par an et par personne								
	Effectif brut	Effectif redressé	Taux redressé	Dépense moyenne / an / consom.	Montant remboursé moyen (1)	Ticket modérateur moyen (2)	Dépassement moyen (3)	Dépense globale moyenne				Médiane (b)	Percentile 90 (c)
								Intervalle de confiance 5% Borne inf. (a)	Moyenne* (1+2+3)	Intervalle de confiance 5% Borne sup. (a)	Indice à sexe et âge égal		
<b>Etat matrimonial</b>													
Marié / en ménage	408	407	15,5 %	1 711	8	4	253	236	265	295	1,08	0	1 038
Divorcé / séparé	38	37	20,1 %	1 984	13	7	380	261	399	538	1,63	0	1 970
Veuf	47	53	18,3 %	2 072	14	7	359	261	380	499	-	0	1 522
Célibataire (18 ans et +)	73	76	10,3 %	1 319	4	2	131	99	136	173	0,55	0	215
Enfant (- de 18 ans)	151	146	12,0 %	934	27	15	70	91	112	133	-	0	458
Non renseigné	5	5	20,8 %	936	24	12	159	-26	195	416	-	0	690
<b>Taille du ménage</b>													
1 personne	90	96	17,8 %	1 870	11	5	316	255	333	411	1,51	0	1 450
2 personnes	222	226	18,8 %	1 819	11	6	325	291	342	394	1,55	0	1 378
3 personnes	123	122	12,0 %	1 624	9	5	180	154	195	236	0,88	0	593
4 personnes	170	165	13,3 %	1 272	15	8	146	140	169	198	0,77	0	712
5 personnes	83	81	11,0 %	1 169	16	8	104	97	129	161	0,58	0	422
6 personnes et plus	34	33	9,5 %	860	11	6	65	50	82	114	0,37	0	0
<b>Type de ménage</b>													
Personne seule	90	96	17,8 %	1 870	11	5	316	255	333	411	1,49	0	1 450
Famille monoparentale	45	45	13,3 %	1 637	14	7	197	145	218	291	0,98	0	852
Couple sans enfant	195	199	19,9 %	1 841	11	6	349	307	366	425	1,64	0	1 504
Couple avec enfant(s)	369	361	12,1 %	1 284	13	7	135	137	156	174	0,70	0	548
Autre type de ménage	23	22	9,6 %	1 770	10	5	156	74	170	266	-	0	0
<b>ENSEMBLE</b>	<b>722</b>	<b>723</b>	<b>14,2 %</b>	<b>1 553</b>	<b>13</b>	<b>7</b>	<b>202</b>	<b>202</b>	<b>221</b>	<b>240</b>	<b>1,00</b>	<b>0</b>	<b>846</b>

\* Dans certaines catégories, la variabilité de la dépense globale moyenne peut être importante. De ce fait, nous présentons également l'intervalle de confiance de cette moyenne, la médiane et le percentile 90.

(a) Il y a 95% de chance que la moyenne se trouve dans cet intervalle de confiance. (b) 50% de la population a une dépense inférieure à la médiane. (c) 10% de la population a une dépense supérieure au percentile 90.

**Tableau n° 161**  
**Dépenses en optique médicale par personne protégée en 1997 selon le lieu de résidence**

Optique médicale	Consommateurs				Ensemble des personnes protégées : résultats redressés par an et par personne								
	Effectif brut	Effectif redressé	Taux redressé	Dépense moyenne / an / consom.	Montant remboursé moyen (1)	Ticket modérateur moyen (2)	Dépassement moyen (3)	Dépense globale moyenne				Médiane (b)	Percentile 90 (c)
								Intervalle de confiance 5% Borne inf. (a)	Moyenne* (1+2+3)	Intervalle de confiance 5% Borne sup. (a)	Indice à sexe et âge égal		
<b>Lieu de résidence classé en 8 Zones d'étude et d'aménagement du territoire (ZEAT)</b>													
Région parisienne	109	106	15,2 %	1 821	12	6	259	219	277	336	1,26	0	1 211
Bassin parisien	159	156	15,4 %	1 386	15	8	192	174	214	254	0,97	0	784
Nord	52	53	12,4 %	1 457	12	7	162	122	180	238	0,82	0	490
Est	79	80	15,6 %	1 363	15	5	193	161	213	265	0,96	0	990
Ouest	100	101	14,0 %	1 768	11	6	229	190	247	303	1,12	0	960
Sud-Ouest	57	59	11,2 %	1 281	8	5	131	102	144	185	0,65	0	483
Centre-Est	87	87	12,9 %	1 671	11	6	197	159	215	270	0,97	0	789
Méditerranée	79	81	16,0 %	1 571	16	9	226	183	251	318	1,14	0	798
<b>Type de l'unité urbaine en 5 classes</b>													
Commune rurale	209	209	13,9 %	1 413	11	6	181	166	197	229	0,90	0	756
Unité urbaine < 20 000 hbts	117	117	12,9 %	1 546	11	6	181	154	199	244	2,73	0	642
20 000 à 199 999 hbts	167	170	15,2 %	1 515	14	7	209	188	230	271	3,11	0	950
200 000 à 1 999 999 hbts	140	142	14,5 %	1 613	15	8	210	188	234	280	1,06	0	924
Unité urbaine de Paris	75	72	15,4 %	1 868	13	7	269	215	288	361	1,31	0	1 277
Non renseigné	14	14	13,3 %	1 748	8	4	222	93	233	374	-	0	1 004
<b>ENSEMBLE</b>	<b>722</b>	<b>723</b>	<b>14,2 %</b>	<b>1 553</b>	<b>13</b>	<b>7</b>	<b>202</b>	<b>202</b>	<b>221</b>	<b>240</b>	<b>1,00</b>	<b>0</b>	<b>846</b>

\* Dans certaines catégories, la variabilité de la dépense globale moyenne peut être importante. De ce fait, nous présentons également l'intervalle de confiance de cette moyenne, la médiane et le percentile 90.

(a) Il y a 95% de chance que la moyenne se trouve dans cet intervalle de confiance. (b) 50% de la population a une dépense inférieure à la médiane. (c) 10% de la population a une dépense supérieure au percentile 90.

**Tableau n° 162**  
**Dépenses en optique médicale par personne protégée en 1997 selon le niveau d'études et la catégorie professionnelle**

Optique médicale	Consommateurs				Ensemble des personnes protégées : résultats redressés par an et par personne								
	Effectif brut	Effectif redressé	Taux redressé	Dépense moyenne / an / consom.	Montant remboursé moyen (1)	Ticket modérateur moyen (2)	Dépassement moyen (3)	Dépense globale moyenne				Médiane (b)	Percentile 90 (c)
								Intervalle de confiance 5% Borne inf. (a)	Moyenne* (1+2+3)	Intervalle de confiance 5% Borne sup. (a)	Indice à sexe et âge égal		
<b>Niveau d'études</b>													
Non scolarisé	5	5	7,6 %	1 690	6	3	119	8	128	249	0,58	0	0
Primaire	129	132	15,4 %	1 749	9	5	256	215	269	323	1,21	0	1 020
Premier cycle	215	211	14,0 %	1 809	8	4	241	213	253	293	1,14	0	990
Second cycle	82	85	16,9 %	1 598	8	4	259	202	270	339	1,22	0	1 043
Supérieur	98	101	16,9 %	1 729	8	4	279	228	292	355	1,31	0	1 334
Autre ou non renseigné	9	8	9,0 %	1 591	5	3	135	33	143	252	-	0	0
Etudes en cours	184	179	12,3 %	992	24	13	85	102	122	142	0,55	0	501
<b>Profession actuelle ou dernière profession exercée par la personne enquêtée</b>													
Agriculteur	14	13	8,2 %	1 908	4	2	151	57	157	256	0,59	0	0
Artisan, commerçant, chef d'entreprise	58	72	19,5 %	1 912	10	8	355	264	372	481	1,41	0	1 430
Cadre, prof. intell., prof. libérale	60	61	20,8 %	1 945	12	6	387	290	405	519	1,53	0	1 875
Profession intermédiaire	130	127	19,7 %	1 775	10	5	335	284	350	417	1,33	0	1 508
Employé	147	146	14,7 %	1 636	8	4	229	195	241	286	0,91	0	941
Ouvrier qualifié	74	72	11,6 %	1 480	6	2	163	125	171	218	0,65	0	507
Ouvrier non qualifié	49	47	10,6 %	1 672	6	3	168	120	177	234	0,67	0	316
Non renseigné	20	21	11,5 %	1 839	6	4	201	92	211	330	-	0	458
Non concerné (enf., étud., sans prof.)	170	165	12,0 %	924	25	13	73	92	111	130	-	0	481
<b>Milieu social (Profession actuelle ou dernière profession du chef de ménage)</b>													
Agriculteur	21	20	8,7 %	1 564	5	3	127	62	136	209	0,61	0	0
Artisan, commerçant et chef ent.	82	95	16,0 %	1 697	12	9	250	201	271	342	1,23	0	1 126
Cadre, prof. intell., prof. libérale	99	99	17,4 %	1 693	16	8	270	228	294	361	1,33	0	1 273
Profession intermédiaire	174	169	16,8 %	1 693	14	7	264	236	285	333	1,29	0	1 136
Employé	89	89	14,1 %	1 437	13	6	184	152	203	254	0,92	0	704
Ouvrier qualifié	173	170	12,8 %	1 417	13	6	163	150	182	214	0,82	0	639
Ouvrier non qualifié	68	66	10,6 %	1 293	8	4	125	98	137	177	0,62	0	326
Non renseigné	16	16	15,4 %	1 287	16	9	173	81	198	315	-	0	769
<b>ENSEMBLE</b>	<b>722</b>	<b>723</b>	<b>14,2 %</b>	<b>1 553</b>	<b>13</b>	<b>7</b>	<b>202</b>	<b>202</b>	<b>221</b>	<b>240</b>	<b>1,00</b>	<b>0</b>	<b>846</b>

\* Dans certaines catégories, la variabilité de la dépense globale moyenne peut être importante. De ce fait, nous présentons également l'intervalle de confiance de cette moyenne, la médiane et le percentile 90.

(a) Il y a 95% de chance que la moyenne se trouve dans cet intervalle de confiance. (b) 50% de la population a une dépense inférieure à la médiane. (c) 10% de la population a une dépense supérieure au percentile 90.

**Tableau n° 163**  
**Dépenses en optique médicale par personne protégée en 1997 selon l'activité professionnelle**

Optique médicale	Consommateurs				Ensemble des personnes protégées : résultats redressés par an et par personne								
	Effectif brut	Effectif redressé	Taux redressé	Dépense moyenne / an / consom.	Montant remboursé moyen (1)	Ticket modérateur moyen (2)	Dépassement moyen (3)	Dépense globale moyenne				Médiane (b)	Percentile 90 (c)
								Intervalle de confiance 5% Borne inf. (a)	Moyenne* (1+2+3)	Intervalle de confiance 5% Borne sup. (a)	Indice à sexe et âge égal		
<b>Occupation principale de la personne</b>													
Actif occupé	290	286	14,2 %	1 693	6	3	230	208	240	272	1,04	0	990
Chômeur	39	37	12,6 %	1 299	7	3	154	103	164	226	0,71	0	571
Personne au foyer (y.c. congé parental)	46	46	12,2 %	1 869	6	3	219	150	228	305	-	0	630
Retraité	157	168	19,2 %	1 885	12	7	343	298	361	425	-	0	1 522
Autre inactif	20	20	16,0 %	1 700	14	3	255	131	272	412	-	0	1 200
Enfant et contingent	170	165	11,9 %	925	25	13	72	91	110	129	-	0	458
Non renseigné	0	0	-	-	-	-	-	-	-	-	-	-	-
<b>Type de contrat de travail</b>													
Salarié de la fonction publique	58	57	18,9 %	1 389	8	4	251	185	263	341	0,98	0	1 020
Salarié en CDI	190	183	15,0 %	1 764	7	4	253	221	264	306	0,99	0	1 051
Salarié en CDD ou autre emploi précaire	210	210	15,0 %	1 747	9	4	249	221	262	303	0,98	0	1 042
Indépendant	74	87	15,1 %	1 917	8	6	277	215	290	365	1,09	0	1 286
Non renseigné	2	2	6,5 %	899	2	0	56	-38	58	154	-	0	0
Non concerné	188	184	11,9 %	1 002	23	12	84	98	119	140	-	0	458
<b>ENSEMBLE</b>	<b>722</b>	<b>723</b>	<b>14,2 %</b>	<b>1 553</b>	<b>13</b>	<b>7</b>	<b>202</b>	<b>202</b>	<b>221</b>	<b>240</b>	<b>1,00</b>	<b>0</b>	<b>846</b>

\* Dans certaines catégories, la variabilité de la dépense globale moyenne peut être importante. De ce fait, nous présentons également l'intervalle de confiance de cette moyenne, la médiane et le percentile 90.

(a) Il y a 95% de chance que la moyenne se trouve dans cet intervalle de confiance. (b) 50% de la population a une dépense inférieure à la médiane. (c) 10% de la population a une dépense supérieure au percentile 90.

**Tableau n° 164**  
**Dépenses en optique médicale par personne protégée en 1997 selon le niveau de revenu**

Optique médicale	Consommateurs				Ensemble des personnes protégées : résultats redressés par an et par personne									
	Effectif brut	Effectif redressé	Taux redressé	Dépense moyenne / an / consom.	Montant remboursé moyen (1)	Ticket modérateur moyen (2)	Dépassement moyen (3)	Dépense globale moyenne				Médiane (b)	Percentile 90 (c)	
								Intervalle de confiance 5% Borne inf. (a)	Moyenne* (1+2+3)	Intervalle de confiance 5% Borne sup. (a)	Indice à sexe et âge égal			
	<b>Revenu par UC-RMI</b>													
Moins de 3000 F par UC	52	52	9,9 %	1 116	10	5	96	72	111	149	0,52	0	36	
De 3000 à 4000 F par UC	63	61	11,4 %	1 268	10	5	129	101	144	187	0,68	0	430	
De 4000 à 5000 F par UC	83	84	14,6 %	1 335	14	7	173	144	195	245	0,92	0	777	
De 5000 à 6000 F par UC	88	85	14,2 %	1 362	13	7	173	145	193	241	0,92	0	691	
De 6000 à 8000 F par UC	99	99	15,7 %	1 641	13	7	237	200	257	313	1,22	0	1 000	
Plus de 8000 F par UC	105	103	19,3 %	1 870	19	11	330	282	360	438	1,71	0	1 530	
Non renseigné	232	239	14,2 %	1 693	11	6	224	205	241	277	-	0	974	
	<b>Revenu par UC-Oxford</b>													
Moins de 3000 F par UC	93	92	10,1 %	1 118	10	5	98	84	113	142	0,53	0	36	
De 3000 à 4000 F par UC	106	104	13,8 %	1 302	14	8	158	138	180	222	0,84	0	699	
De 4000 à 5000 F par UC	59	59	12,9 %	1 421	12	6	166	130	183	237	0,85	0	700	
De 5000 à 6000 F par UC	63	61	15,4 %	1 289	12	7	180	142	199	256	0,93	0	884	
De 6000 à 8000 F par UC	153	154	17,4 %	1 722	15	8	276	245	299	353	1,39	0	1 285	
Plus de 8000 F par UC	69	67	19,9 %	2 037	15	8	382	295	405	515	1,89	0	1 830	
Non renseigné	179	186	13,9 %	1 719	12	6	220	199	239	278	-	0	982	
<b>ENSEMBLE</b>	<b>722</b>	<b>723</b>	<b>14,2 %</b>	<b>1 553</b>	<b>13</b>	<b>7</b>	<b>202</b>	<b>202</b>	<b>221</b>	<b>240</b>	<b>1,00</b>	<b>0</b>	<b>846</b>	

\* Dans certaines catégories, la variabilité de la dépense globale moyenne peut être importante. De ce fait, nous présentons également l'intervalle de confiance de cette moyenne, la médiane et le percentile 90.

(a) Il y a 95% de chance que la moyenne se trouve dans cet intervalle de confiance. (b) 50% de la population a une dépense inférieure à la médiane. (c) 10% de la population a une dépense supérieure au percentile 90.

**Tableau n° 165**  
**Dépenses en optique médicale par personne protégée en 1997 selon l'état de santé**

Optique médicale	Consommateurs				Ensemble des personnes protégées : résultats redressés par an et par personne								
	Effectif brut	Effectif redressé	Taux redressé	Dépense moyenne / an / consom.	Montant remboursé moyen (1)	Ticket modérateur moyen (2)	Dépassement moyen (3)	Dépense globale moyenne				Médiane (b)	Percentile 90 (c)
								Intervalle de confiance 5% Borne inf. (a)	Moyenne* (1+2+3)	Intervalle de confiance 5% Borne sup. (a)	Indice à sexe et âge égal		
<b>Nombre de maladies déclarées</b>													
Aucune maladie	17	16	3,6 %	695	7	4	13	12	25	37	0,11	0	0
1-2 maladies	153	149	10,9 %	1 071	15	8	93	95	117	138	0,52	0	382
3-4 maladies	161	159	17,1 %	1 569	14	7	247	220	268	317	1,19	0	1 020
5-7 maladies	157	156	20,9 %	1 738	12	6	345	300	363	427	1,61	0	1 500
>=8 maladies	89	93	23,7 %	1 990	16	8	448	360	472	583	2,09	0	2 187
<b>Degré de risque vital</b>													
Aucun risque	195	190	13,1 %	1 245	21	11	130	135	163	192	0,72	0	600
Risque faible	229	225	14,4 %	1 553	7	4	212	188	223	258	0,99	0	852
Risque possible	110	111	18,3 %	1 870	12	6	324	271	342	413	1,52	0	1 515
Risque important	43	48	19,0 %	1 697	11	5	306	218	322	427	1,43	0	1 325
<b>Degré d'invalidité</b>													
Pas gêné ou gêne infime	141	138	10,2 %	1 118	16	8	89	90	114	137	0,50	0	187
Peu gêné	91	86	14,5 %	1 563	16	8	203	171	227	283	1,00	0	910
Gêné mais vie normale	180	179	17,4 %	1 572	11	6	256	227	273	318	1,21	0	1 081
Activité modifiée / réduite	157	159	18,5 %	1 817	12	6	318	275	336	397	1,49	0	1 390
Sans autonomie, alitement	8	11	25,6 %	1 611	12	6	394	109	412	715	1,83	0	1 273
<b>Etat de santé ressenti par la personne</b>													
De 0 à 4 /10	9	10	11,6 %	2 193	8	3	244	74	255	436	1,14	0	945
De 5 à 6 /10	79	81	18,8 %	1 701	11	5	302	241	319	396	1,42	0	1 334
De 7 à 8 /10	210	208	16,3 %	1 726	11	5	266	238	282	327	1,26	0	1 178
De 9 à 10 /10	243	237	12,9 %	1 251	17	9	135	136	161	185	0,72	0	564
Non renseigné	36	38	15,4 %	1 599	11	6	230	150	247	344	-	0	866
<b>ENSEMBLE</b>	<b>577</b>	<b>573</b>	<b>14,8 %</b>	<b>1 143</b>	<b>10</b>	<b>5</b>	<b>154</b>	<b>154</b>	<b>169</b>	<b>183</b>	<b>1,00</b>	<b>0</b>	<b>646</b>
<b>Proportions de questionnaires Santé exploitables et inexploitables</b>	<b>Personnes dont le questionnaire santé est exploitable</b>												
	nombre brut : 577 / 722 (79,9 %)						nombre brut : 3911 / 5079 (77,0 %)						
	nombre redressé : 573 / 723 (79,3 %)						nombre redressé : 3879 / 5079 (76,4 %)						
	<b>Personnes dont le questionnaire santé est inexploitable</b>												
	nombre brut : 145 / 722 (20,1 %)						nombre brut : 1168 / 5079 (23,0 %)						
	nombre redressé : 150 / 723 (20,7 %)						nombre redressé : 1200 / 5079 (23,6 %)						

\* Dans certaines catégories, la variabilité de la dépense globale moyenne peut être importante. De ce fait, nous présentons également l'intervalle de confiance de cette moyenne, la médiane et le percentile 90.

(a) Il y a 95% de chance que la moyenne se trouve dans cet intervalle de confiance. (b) 50% de la population a une dépense inférieure à la médiane. (c) 10% de la population a une dépense supérieure au percentile 90.

**Tableau n° 166**  
**Dépenses en optique médicale par personne protégée en 1997 selon la protection sociale**

Optique médicale	Consommateurs				Ensemble des personnes protégées : résultats redressés par an et par personne								
	Effectif brut	Effectif redressé	Taux redressé	Dépense moyenne / an / consom.	Montant remboursé moyen (1)	Ticket modérateur moyen (2)	Dépassement moyen (3)	Dépense globale moyenne				Médiane (b)	Percentile 90 (c)
								Intervalle de confiance 5% Borne inf. (a)	Moyenne* (1+2+3)	Intervalle de confiance 5% Borne sup. (a)	Indice à sexe et âge égal		
<b>Régime de Sécurité sociale</b>													
CNAMTS (Régime général)	644	633	14,5 %	1 546	13	7	204	203	224	244	1,01	0	846
CANAM (Indépendants)	48	64	15,8 %	1 607	10	10	234	174	254	335	1,15	0	1 097
MSA (Agriculteurs)	30	27	8,9 %	1 520	6	3	126	73	135	197	0,61	0	0
<b>Exonération du ticket modérateur (TM) (= Prise en charge à 100%)</b>													
Exonéré pour ALD	56	59	15,4 %	1 686	12	6	242	180	259	339	1,18	0	941
Exonéré pour autre motif	42	42	12,6 %	1 356	13	5	153	109	171	233	0,78	0	564
Non exonéré	616	614	14,2 %	1 547	12	7	200	199	220	240	1,00	0	847
Non renseigné	8	9	20,5 %	1 843	20	12	344	13	377	741	-	0	1 274
<b>Couverture complémentaire (CC)</b>													
Oui	660	658	15,3 %	1 592	13	7	223	222	244	265	1,09	0	951
Non	59	62	8,5 %	1 181	8	4	88	71	100	130	0,45	0	0
Non renseigné	3	3	5,6 %	1 008	3	1	51	-19	56	130	-	0	0
<b>ENSEMBLE</b>	<b>722</b>	<b>723</b>	<b>14,2 %</b>	<b>1 553</b>	<b>13</b>	<b>7</b>	<b>202</b>	<b>202</b>	<b>221</b>	<b>240</b>	<b>1,00</b>	<b>0</b>	<b>846</b>

\* Dans certaines catégories, la variabilité de la dépense globale moyenne peut être importante. De ce fait, nous présentons également l'intervalle de confiance de cette moyenne, la médiane et le percentile 90.

(a) Il y a 95% de chance que la moyenne se trouve dans cet intervalle de confiance. (b) 50% de la population a une dépense inférieure à la médiane. (c) 10% de la population a une dépense supérieure au percentile 90.

**Tableau n° 167**  
**Dépenses en optique médicale par personne protégée en 1997 selon la protection sociale (suite)**

Optique médicale	Consommateurs				Ensemble des personnes protégées : résultats redressés par an et par personne								
	Effectif brut	Effectif redressé	Taux redressé	Dépense moyenne / an / consom.	Montant remboursé moyen (1)	Ticket modérateur moyen (2)	Dépassement moyen (3)	Dépense globale moyenne				Médiane (b)	Percentile 90 (c)
								Intervalle de confiance 5% Borne inf. (a)	Moyenne* (1+2+3)	Intervalle de confiance 5% Borne sup. (a)	Indice à sexe et âge égal		
<b>Type de couverture complémentaire</b>													
Mutuelle	352	353	16,1 %	1 456	13	7	215	205	234	263	0,94	0	919
Caisse de prévoyance	122	120	15,1 %	1 864	16	8	257	222	281	341	1,13	0	1 150
Assurance privée	153	153	14,8 %	1 715	13	7	235	209	254	300	1,02	0	1 009
Non renseigné	33	32	12,0 %	1 385	13	7	146	99	166	233	-	0	584
Non concerné	62	65	8,3 %	1 173	8	4	86	69	97	125	-	0	0
<b>Mode d'obtention de la couverture complémentaire</b>													
Par l'entreprise	372	362	16,2 %	1 631	15	8	241	233	264	296	1,08	0	1 014
Individuel	261	269	14,2 %	1 543	11	6	202	188	219	251	0,90	0	788
Autres	1	1	3,8 %	832	0	0	32	-42	32	107	-	0	0
Non renseigné	26	26	19,1 %	1 459	13	8	258	162	279	397	-	0	1 193
Non concerné	62	65	8,3 %	1 173	8	4	86	69	97	125	-	0	0
<b>Couverture sociale combinée</b>													
100% avec CC	73	76	17,0 %	1 643	14	6	261	205	280	355	1,26	0	1 043
100% sans CC	24	25	10,0 %	1 225	11	5	105	65	122	179	0,55	0	0
TM avec CC	580	575	15,1 %	1 572	13	7	217	215	237	260	1,07	0	943
TM sans CC	35	37	7,8 %	1 161	7	3	80	56	91	125	0,41	0	0
Non assuré, non renseigné	10	10	10,5 %	1 815	11	6	174	19	191	364	-	0	384
<b>ENSEMBLE</b>	<b>722</b>	<b>723</b>	<b>14,2 %</b>	<b>1 553</b>	<b>13</b>	<b>7</b>	<b>202</b>	<b>202</b>	<b>221</b>	<b>240</b>	<b>1,00</b>	<b>0</b>	<b>846</b>

\* Dans certaines catégories, la variabilité de la dépense globale moyenne peut être importante. De ce fait, nous présentons également l'intervalle de confiance de cette moyenne, la médiane et le percentile 90.

(a) Il y a 95% de chance que la moyenne se trouve dans cet intervalle de confiance.      (b) 50% de la population a une dépense inférieure à la médiane.      (c) 10% de la population a une dépense supérieure au percentile 90.



***3.4 La structure des dépenses  
médicales par personne protégée  
en 1997***

---

### ***3.4.1. La structure de la dépense médicale en montants***

---

*selon :*

- âge en 4 classes : hommes, femmes, ensemble*
- âge en 10 classes : hommes, femmes*
- âge en 10 classes*
- mode de vie*
- lieu de résidence*
- niveau d'études et catégorie professionnelle*
- activité professionnelle*
- niveau de revenu*
- état de santé*
- assurance maladie obligatoire*
- couverture complémentaire maladie*

**Tableau n° 168**  
**Structure des dépenses médicales par type de soins médicaux en francs en 1997 selon l'âge en 4 classes et le sexe**

Structure des dépenses en francs courants 1997	Omnipra- ticiens	Spécia- listes	Ensemble Médecins	Dentistes	Ensemble Praticiens y c SF (1)	Infirmiers	Kinési- thérapeutes	Ensemble Auxiliaires médicaux (2)	Biologie médicale y c prélèvmts	Médicaments y c produits sanguins	Optique médicale	Ensemble Ambulatoire y c aut. PSD (3)	Hospita- lisation	Ensemble des soins médicaux
	Age en 4 classes croisé avec le sexe													
<b>Homme</b>														
Moins de 16 ans	463	395	858	322	1180	2	42	192	67	594	101	2237	2451	4688
De 16 à 39 ans	316	404	720	544	1264	32	93	126	106	620	91	2428	4348	6777
De 40 à 64 ans	503	675	1178	745	1923	46	113	164	248	1724	300	4612	4393	9005
65 ans et plus	1146	1106	2252	528	2780	641	364	1063	539	4592	280	10623	8155	18778
<i>ENSEMBLE</i>	<i>518</i>	<i>578</i>	<i>1096</i>	<i>551</i>	<i>1647</i>	<i>113</i>	<i>125</i>	<i>281</i>	<i>198</i>	<i>1484</i>	<i>181</i>	<i>4151</i>	<i>4453</i>	<i>8604</i>
<b>Femme</b>														
Moins de 16 ans	436	388	824	391	1215	7	146	247	60	553	118	2301	2998	5299
De 16 à 39 ans	587	757	1344	638	2008	44	119	176	334	1047	128	3780	3684	7464
De 40 à 64 ans	708	925	1634	861	2495	96	263	368	318	2329	409	6147	2696	8843
65 ans et plus	1313	994	2307	610	2917	945	518	1473	449	4744	440	11301	8414	19715
<i>ENSEMBLE</i>	<i>718</i>	<i>766</i>	<i>1485</i>	<i>641</i>	<i>2134</i>	<i>212</i>	<i>236</i>	<i>477</i>	<i>291</i>	<i>1958</i>	<i>259</i>	<i>5464</i>	<i>4117</i>	<i>9581</i>
<b>Ensemble</b>														
Moins de 16 ans	449	392	841	357	1198	4	94	219	64	574	109	2269	2724	4993
De 16 à 39 ans	453	582	1034	591	1639	38	107	151	221	835	110	3109	4014	7123
De 40 à 64 ans	604	799	1403	802	2205	70	187	265	283	2023	354	5370	3555	8925
65 ans et plus	1243	1041	2284	575	2859	817	454	1301	487	4680	373	11016	8305	19321
<i>ENSEMBLE</i>	<i>621</i>	<i>674</i>	<i>1295</i>	<i>597</i>	<i>1897</i>	<i>164</i>	<i>182</i>	<i>381</i>	<i>246</i>	<i>1726</i>	<i>221</i>	<i>4823</i>	<i>4281</i>	<i>9104</i>

(1) Sages-femmes (SF) [5F/pers./an sur l'ensemble de la population appariée]

(2) Y compris pédicures, orthophonistes et orthoptistes [36F]

(3) Autres prestations sanitaires diverses(PSD) : Appareils et matériels de traitement [84F], transports et cures thermales [202F], forfait de radiologie et soins à l'étranger [8F], prothèses et orthèses [59F]

**Tableau n° 169**  
**Structure des dépenses médicales par type de soins médicaux en francs en 1997 selon l'âge en 10 classes et le sexe**

Structure des dépenses en francs courants 1997	Omnipra- ticiens	Spécia- listes	Ensemble Médecins	Dentistes	Ensemble Praticiens y c SF (1)	Infirmiers	Kinési- thérapeutes	Ensemble Auxiliaires médicaux (2)	Biologie médicale y c prélèvmts	Médicaments y c produits sanguins	Optique médicale	Ensemble Ambulatoire y c aut. PSD (3)	Hospita- lisation	Ensemble des soins médicaux
	Age en 10 classes croisé avec le sexe													
<b>Homme</b>														
Moins de 2 ans	853	680	1533	93	1626	0	133	136	97	1127	12	3017	1004	4021
De 2 à 9 ans	537	389	926	98	1023	3	24	255	80	594	84	2086	878	2964
De 10 à 19 ans	289	316	605	542	1147	6	46	111	50	462	121	2034	5762	7796
De 20 à 29 ans	267	222	489	481	970	17	47	64	59	428	95	1661	932	2594
De 30 à 39 ans	380	629	1008	664	1672	51	153	206	167	874	88	3452	6596	10048
De 40 à 49 ans	402	537	939	650	1589	35	124	169	151	1145	228	3417	4541	7959
De 50 à 59 ans	543	797	1340	928	2268	56	91	149	340	1969	410	5590	4187	9777
De 60 à 69 ans	817	867	1685	520	2205	160	156	322	456	3282	285	6881	5783	12663
De 70 à 79 ans	1054	1230	2283	465	2748	456	375	960	528	5261	280	11678	11413	23091
80 ans et plus	2072	1361	3433	914	4347	2090	785	2875	599	5819	267	16130	2904	19034
<b>ENSEMBLE</b>	<b>518</b>	<b>578</b>	<b>1096</b>	<b>551</b>	<b>1647</b>	<b>113</b>	<b>125</b>	<b>281</b>	<b>198</b>	<b>1484</b>	<b>181</b>	<b>4151</b>	<b>4453</b>	<b>8604</b>
<b>Femme</b>														
Moins de 2 ans	584	616	1200	0	1200	17	139	156	62	1031	16	2544	4432	6976
De 2 à 9 ans	492	298	791	96	887	8	103	219	65	592	89	1971	3053	5024
De 10 à 19 ans	365	441	806	646	1452	3	174	247	83	482	168	2520	2333	4853
De 20 à 29 ans	604	808	1412	552	2017	56	75	154	420	1031	122	3831	6236	10067
De 30 à 39 ans	612	795	1407	804	2223	44	160	207	303	1164	127	4111	1971	6083
De 40 à 49 ans	637	837	1474	766	2239	71	181	258	286	1556	365	4930	1933	6864
De 50 à 59 ans	761	1008	1769	957	2726	136	369	508	354	3088	458	7350	2617	9966
De 60 à 69 ans	1005	969	1974	861	2835	434	377	836	338	3833	548	9655	9128	18783
De 70 à 79 ans	1348	1212	2561	619	3180	339	527	875	524	5184	403	10749	7902	18651
80 ans et plus	1570	673	2243	310	2553	2572	634	3207	473	4767	266	13076	5790	18865
<b>ENSEMBLE</b>	<b>718</b>	<b>766</b>	<b>1485</b>	<b>641</b>	<b>2134</b>	<b>212</b>	<b>236</b>	<b>477</b>	<b>291</b>	<b>1958</b>	<b>259</b>	<b>5464</b>	<b>4117</b>	<b>9581</b>

(1) Sages-femmes (SF) [5F/pers./an sur l'ensemble de la population appariée]

(2) Y compris pédicures, orthophonistes et orthoptistes [36F]

(3) Autres prestations sanitaires diverses(PSD) : Appareils et matériels de traitement [84F], transports et cures thermales [202F], forfait de radiologie et soins à l'étranger [8F], prothèses et orthèses [59F]

**Tableau n° 170**  
**Structure des dépenses médicales par type de soins médicaux en francs en 1997 selon l'âge en 10 classes**

Structure des dépenses en francs courants 1997	Omnipra- ticiens	Spécia- listes	Ensemble Médecins	Dentistes	Ensemble Praticiens y c SF (1)	Infirmiers	Kinési- thérapeutes	Ensemble Auxiliaires médicaux (2)	Biologie médicale y c prélèvmts	Médicaments y c produits sanguins	Optique médicale	Ensemble Ambulatoire y c aut. PSD (3)	Hospita- lisation	Ensemble des soins médicaux
<b>Ensemble</b>														
Moins de 2 ans	725	650	1375	49	1424	8	136	146	81	1081	14	2792	2631	5423
De 2 à 9 ans	515	343	858	97	955	5	63	237	72	593	86	2029	1968	3997
De 10 à 19 ans	327	378	705	593	1298	5	109	178	66	472	144	2274	4065	6339
De 20 à 29 ans	432	509	941	516	1483	36	61	108	236	723	109	2725	3532	6256
De 30 à 39 ans	501	716	1217	737	1960	47	157	206	238	1026	108	3797	4179	7975
De 40 à 49 ans	518	686	1204	707	1912	53	153	213	218	1349	296	4168	3248	7416
De 50 à 59 ans	653	903	1557	943	2499	96	231	330	347	2533	434	6477	3396	9872
De 60 à 69 ans	912	919	1830	691	2522	298	267	580	397	3560	417	8277	7467	15745
De 70 à 79 ans	1226	1219	2445	555	3000	387	464	910	526	5216	352	11136	9363	20499
80 ans et plus	1744	912	2656	520	3176	2405	687	3092	517	5132	266	14136	4788	18924
<b>ENSEMBLE</b>	<b>621</b>	<b>674</b>	<b>1295</b>	<b>597</b>	<b>1897</b>	<b>164</b>	<b>182</b>	<b>381</b>	<b>246</b>	<b>1726</b>	<b>221</b>	<b>4823</b>	<b>4281</b>	<b>9104</b>

(1) Sages-femmes (SF) [5F/pers./an sur l'ensemble de la population appariée]

(2) Y compris pédicures, orthophonistes et orthoptistes [36F]

(3) Autres prestations sanitaires diverses(PSD) : Appareils et matériels de traitement [84F], transports et cures thermales [202F], forfait de radiologie et soins à l'étranger [8F], prothèses et orthèses [59F]

**Tableau n° 171**  
**Structure des dépenses médicales par type de soins médicaux en francs en 1997 selon le mode de vie**

Structure des dépenses en francs courants 1997	Omnipra- ticiens	Spécia- listes	Ensemble Médecins	Dentistes	Ensemble Praticiens y c SF (1)	Infirmiers	Kinési- thérapeutes	Ensemble Auxiliaires médicaux (2)	Biologie médicale y c prélèvmts	Médicaments y c produits sanguins	Optique médicale	Ensemble Ambulatoire y c aut. PSD (3)	Hospita- lisation	Ensemble des soins médicaux	
	Etat matrimonial														
Marié / en ménage	665	822	1487	730	2225	141	205	360	325	2096	265	5712	4594	10306	
Divorcé / séparé	784	783	1567	641	2208	151	135	294	317	2260	399	5763	4661	10424	
Veuf	1352	952	2303	530	2833	1362	520	1882	464	4624	380	11394	6824	18217	
Célibataire (18 ans et +)	443	488	931	564	1496	44	125	180	151	1059	136	3169	4561	7730	
Enfant (- de 18 ans)	439	390	829	348	1176	4	96	212	66	568	112	2232	2835	5067	
Non renseigné	420	535	955	179	1133	102	7	139	411	1532	195	3597	1143	4741	
	Taille du ménage														
1 personne	965	903	1868	581	2449	218	325	544	331	3162	333	7338	5902	13241	
2 personnes	836	980	1816	716	2542	333	251	609	422	3031	342	7707	6795	14503	
3 personnes	569	573	1142	633	1783	201	158	365	223	1454	195	4297	4383	8680	
4 personnes	458	538	997	530	1527	63	115	238	145	832	169	2999	1526	4525	
5 personnes	482	546	1028	544	1572	37	157	287	164	949	129	3307	4087	7395	
6 personnes et plus	366	317	683	453	1139	12	82	103	108	623	82	2204	3023	5227	
	Type de ménage														
Personne seule	965	903	1868	581	2449	218	325	544	331	3162	333	7338	5902	13241	
Famille monoparentale	606	588	1193	551	1745	499	129	631	195	1461	218	4584	1868	6452	
Couple sans enfant	862	1040	1902	756	2671	235	265	529	459	3282	366	8118	7780	15898	
Couple avec enfant(s)	476	534	1010	565	1579	48	130	226	170	977	156	3281	3171	6452	
Autre type de ménage	653	487	1140	421	1561	739	228	996	179	1670	170	4881	3150	8031	
<b>ENSEMBLE</b>	<b>621</b>	<b>674</b>	<b>1295</b>	<b>597</b>	<b>1897</b>	<b>164</b>	<b>182</b>	<b>381</b>	<b>246</b>	<b>1726</b>	<b>221</b>	<b>4823</b>	<b>4281</b>	<b>9104</b>	

(1) Sages-femmes (SF) [5F/pers./an sur l'ensemble de la population appariée]

(2) Y compris pédicures, orthophonistes et orthoptistes [36F]

(3) Autres prestations sanitaires diverses(PSD) : Appareils et matériels de traitement [84F], transports et cures thermales [202F], forfait de radiologie et soins à l'étranger [8F], prothèses et orthèses [59F]

**Tableau n° 172**  
**Structure des dépenses médicales par type de soins médicaux en francs en 1997 selon le lieu de résidence**

Structure des dépenses en francs courants 1997	Omnipra- ticiens	Spécia- listes	Ensemble Médecins	Dentistes	Ensemble Praticiens y c SF (1)	Infirmiers	Kinési- thérapeutes	Ensemble Auxiliaires médicaux (2)	Biologie médicale y c prélèvmts	Médicaments y c produits sanguins	Optique médicale	Ensemble Ambulatoire y c aut. PSD (3)	Hospita- lisation	Ensemble des soins médicaux	
	Lieu de résidence classé en 8 Zones d'étude et d'aménagement du territoire (ZEAT)														
Région parisienne	619	910	1529	801	2333	203	271	489	304	1700	277	5412	2145	7556	
Bassin parisien	650	641	1292	563	1856	100	182	298	255	1898	214	5099	6135	11235	
Nord	670	521	1191	479	1671	137	184	349	218	1545	180	4245	3120	7365	
Est	613	666	1279	622	1905	155	129	310	259	1875	213	4914	5804	10718	
Ouest	541	548	1089	515	1606	83	101	226	202	1546	247	3969	2001	5970	
Sud-Ouest	723	615	1338	597	1939	301	168	513	278	1932	144	5115	2755	7870	
Centre-Est	551	650	1201	554	1766	155	182	421	189	1392	215	4181	5826	10007	
Méditerranée	630	830	1460	631	2104	253	237	530	266	1914	251	5635	5730	11365	
	Type de l'unité urbaine en 5 classes														
Commune rurale	634	545	1178	525	1706	212	174	411	219	1643	197	4503	3068	7570	
Unité urbaine < 20 000 hbts	648	553	1201	508	1720	101	176	311	227	1906	199	4612	3495	8107	
20 000 à 199 999 hbts	578	666	1244	558	1806	85	142	260	249	1746	230	4577	7045	11622	
200 000 à 1 999 999 hbts	614	810	1424	700	2129	192	188	448	257	1653	234	5274	4969	10243	
Unité urbaine de Paris	613	915	1528	749	2277	66	279	366	322	1603	288	5135	1977	7112	
Non renseigné	751	1336	2088	1159	3247	1035	279	1315	323	2387	233	8278	2739	11016	
<b>ENSEMBLE</b>	<b>621</b>	<b>674</b>	<b>1295</b>	<b>597</b>	<b>1897</b>	<b>164</b>	<b>182</b>	<b>381</b>	<b>246</b>	<b>1726</b>	<b>221</b>	<b>4823</b>	<b>4281</b>	<b>9104</b>	

(1) Sages-femmes (SF) [5F/pers./an sur l'ensemble de la population appariée]

(2) Y compris pédicures, orthophonistes et orthoptistes [36F]

(3) Autres prestations sanitaires diverses(PSD) : Appareils et matériels de traitement [84F], transports et cures thermales [202F], forfait de radiologie et soins à l'étranger [8F], prothèses et orthèses [59F]

**Tableau n° 173**  
**Structure des dépenses médicales par type de soins médicaux en francs en 1997 selon le niveau d'études et la catégorie professionnelle**

Structure des dépenses en francs courants 1997	Omnipraticiens	Spécialistes	Ensemble Médecins	Dentistes	Ensemble Praticiens y c SF (1)	Infirmiers	Kinésithérapeutes	Ensemble Auxiliaires médicaux (2)	Biologie médicale y c prélèvmts	Médicaments y c produits sanguins	Optique médicale	Ensemble Ambulatoire y c aut. PSD (3)	Hospitalisation	Ensemble des soins médicaux	
	Niveau d'études														
Non scolarisé	738	587	1325	261	1586	197	297	497	339	2510	128	5364	21014	26379	
Primaire	1028	792	1820	620	2439	480	302	788	373	3652	269	8159	4917	13076	
Premier cycle	601	723	1324	653	1980	216	169	391	280	1790	253	5149	3863	9011	
Second cycle	648	944	1592	641	2242	84	177	262	370	2024	270	5531	4165	9696	
Supérieur	518	844	1362	1004	2389	42	197	277	279	1263	292	4720	6250	10970	
Autre ou non renseigné	512	509	1021	611	1633	43	484	529	171	1401	143	4909	6037	10946	
Etudes en cours	435	406	841	357	1199	7	96	202	80	598	122	2289	2697	4986	
	Profession actuelle ou dernière profession exercée par la personne enquêtée														
Agriculteur	795	597	1392	417	1809	521	278	799	308	3195	157	6900	4552	11451	
Artisan, commerçant, chef d'entreprise	758	733	1492	506	1998	412	257	722	284	2349	372	6266	3488	9754	
Cadre, prof. intell., prof. libérale	612	1198	1810	1190	3010	66	231	299	381	2048	405	6691	4872	11563	
Profession intermédiaire	611	834	1445	811	2268	64	197	266	289	1972	350	5495	5619	11115	
Employé	732	882	1614	746	2370	136	226	370	386	2190	241	6043	4870	10914	
Ouvrier qualifié	626	649	1275	491	1770	164	158	333	224	2055	171	4792	3186	7978	
Ouvrier non qualifié	725	543	1268	556	1824	398	261	661	241	2045	177	5575	3896	9471	
Non renseigné	757	634	1391	834	2225	632	184	816	363	2150	211	6132	15748	21880	
Non concerné (enf., étud., sans prof.)	435	390	826	337	1162	5	86	195	74	562	111	2197	2375	4572	
	Milieu social (Profession actuelle ou dernière profession du chef de ménage)														
Agriculteur	681	560	1241	398	1642	596	301	921	264	2493	136	5912	3895	9807	
Artisan, commerçant et chef ent.	655	636	1291	491	1782	294	183	569	237	1740	271	4982	2705	7687	
Cadre, prof. intell., prof. libérale	590	936	1525	987	2520	42	203	288	286	1614	294	5287	2858	8145	
Profession intermédiaire	596	757	1353	696	2055	109	219	347	235	1743	285	5008	6188	11196	
Employé	667	740	1408	568	1980	123	188	339	302	1820	203	5049	3286	8336	
Ouvrier qualifié	583	611	1194	488	1689	92	147	270	223	1647	182	4316	4194	8510	
Ouvrier non qualifié	644	478	1122	420	1543	138	148	305	221	1678	137	4321	5592	9913	
Non renseigné	753	510	1264	1162	2425	983	44	1101	252	1140	198	5305	2785	8091	
<b>ENSEMBLE</b>	<b>621</b>	<b>674</b>	<b>1295</b>	<b>597</b>	<b>1897</b>	<b>164</b>	<b>182</b>	<b>381</b>	<b>246</b>	<b>1726</b>	<b>221</b>	<b>4823</b>	<b>4281</b>	<b>9104</b>	

(1) Sages-femmes (SF) [5F/pers./an sur l'ensemble de la population appariée]

(2) Y compris pédicures, orthophonistes et orthoptistes [36F]

(3) Autres prestations sanitaires diverses(PSD) : Appareils et matériels de traitement [84F], transports et cures thermales [202F], forfait de radiologie et soins à l'étranger [8F], prothèses et orthèses [59F]



**Tableau n° 174**  
**Structure des dépenses médicales par type de soins médicaux en francs en 1997 selon l'activité professionnelle**

Structure des dépenses en francs courants 1997	Omnipra- ticiens	Spécia- listes	Ensemble Médecins	Dentistes	Ensemble Praticiens y c SF (1)	Infirmiers	Kinési- thérapeutes	Ensemble Auxiliaires médicaux (2)	Biologie médicale y c prélèvmts	Médicaments y c produits sanguins	Optique médicale	Ensemble Ambulatoire y c aut. PSD (3)	Hospita- lisation	Ensemble des soins médicaux	
	Occupation principale de la personne														
Actif occupé	478	689	1167	684	1859	53	124	182	238	1094	240	3800	2571	6372	
Chômeur	588	620	1208	743	1958	57	93	151	261	1552	164	4196	3000	7196	
Personne au foyer (y.c. congé parental)	681	708	1389	858	2261	71	168	239	328	2006	228	5247	2895	8142	
Retraité	1138	1060	2198	667	2865	523	393	948	474	4508	361	10268	9476	19744	
Autre inactif	1294	954	2247	502	2749	1731	957	2695	414	4973	272	12754	24134	36889	
Enfant et contingent	431	386	817	333	1150	5	85	193	74	556	110	2175	2347	4523	
Non renseigné	1195	1355	2550	0	2550	0	388	388	0	2573	0	5511	0	5511	
	Type de contrat de travail														
Salarié de la fonction publique	653	824	1478	691	2173	183	252	440	301	2105	263	5677	5698	11375	
Salarié en CDI	517	784	1301	800	2110	63	132	200	272	1224	264	4335	3694	8029	
Salarié en CDD ou autre emploi précaire	826	829	1655	664	2325	249	262	519	351	2884	262	6936	5435	12371	
Indépendant	740	672	1412	476	1890	567	281	882	279	2464	290	6385	2912	9298	
Non renseigné	482	753	1235	647	1882	51	198	252	329	1262	58	3890	4698	8588	
Non concerné	469	419	888	401	1289	15	98	205	106	739	119	2574	3925	6499	
<b>ENSEMBLE</b>	<b>621</b>	<b>674</b>	<b>1295</b>	<b>597</b>	<b>1897</b>	<b>164</b>	<b>182</b>	<b>381</b>	<b>246</b>	<b>1726</b>	<b>221</b>	<b>4823</b>	<b>4281</b>	<b>9104</b>	

(1) Sages-femmes (SF) [5F/pers./an sur l'ensemble de la population appariée]

(2) Y compris pédicures, orthophonistes et orthoptistes [36F]

(3) Autres prestations sanitaires diverses(PSD) : Appareils et matériels de traitement [84F], transports et cures thermales [202F], forfait de radiologie et soins à l'étranger [8F], prothèses et orthèses [59F]

**Tableau n° 175**  
**Structure des dépenses médicales par type de soins médicaux en francs en 1997 selon le niveau de revenus**

Structure des dépenses en francs courants 1997	Omnipra- ticiens	Spécia- listes	Ensemble Médecins	Dentistes	Ensemble Praticiens y c SF (1)	Infirmiers	Kinési- thérapeutes	Ensemble Auxiliaires médicaux (2)	Biologie médicale y c prélèvmts	Médicaments y c produits sanguins	Optique médicale	Ensemble Ambulatoire y c aut. PSD (3)	Hospita- lisation	Ensemble des soins médicaux
	Revenu par UC-RMI													
Moins de 3000 F par UC	552	509	1061	406	1467	357	147	514	179	1365	111	3950	3072	7023
De 3000 à 4000 F par UC	551	494	1044	356	1400	123	155	335	175	1550	144	3906	3258	7164
De 4000 à 5000 F par UC	578	623	1200	478	1684	127	118	279	253	1690	195	4541	4549	9090
De 5000 à 6000 F par UC	612	554	1166	549	1717	56	88	171	195	1385	193	3959	2973	6932
De 6000 à 8000 F par UC	676	739	1415	672	2098	144	219	397	276	1810	257	5251	5292	10543
Plus de 8000 F par UC	625	958	1584	932	2518	52	192	333	285	1798	360	5632	3112	8744
Non renseigné	660	730	1390	656	2052	210	239	475	282	1976	241	5376	5350	10726
	Revenu par UC-Oxford													
Moins de 3000 F par UC	522	483	1005	368	1373	263	144	447	154	1235	113	3623	3145	6768
De 3000 à 4000 F par UC	561	552	1113	467	1583	86	122	248	217	1592	180	4015	2736	6751
De 4000 à 5000 F par UC	546	605	1151	544	1704	69	89	171	241	1417	183	4314	4710	9025
De 5000 à 6000 F par UC	712	673	1384	609	1993	95	123	262	225	1720	199	4668	5813	10480
De 6000 à 8000 F par UC	654	816	1470	737	2222	118	233	388	310	1801	299	5405	4764	10169
Plus de 8000 F par UC	677	1064	1741	1135	2878	80	241	385	312	2378	405	6741	2439	9180
Non renseigné	684	706	1389	611	2003	244	241	514	274	2030	239	5445	5464	10910
<b>ENSEMBLE</b>	<b>621</b>	<b>674</b>	<b>1295</b>	<b>597</b>	<b>1897</b>	<b>164</b>	<b>182</b>	<b>381</b>	<b>246</b>	<b>1726</b>	<b>221</b>	<b>4823</b>	<b>4281</b>	<b>9104</b>

(1) Sages-femmes (SF) [5F/pers./an sur l'ensemble de la population appariée]

(2) Y compris pédicures, orthophonistes et orthoptistes [36F]

(3) Autres prestations sanitaires diverses(PSD) : Appareils et matériels de traitement [84F], transports et cures thermales [202F], forfait de radiologie et soins à l'étranger [8F], prothèses et orthèses [59F]

**Tableau n° 176**  
**Structure des dépenses médicales par type de soins médicaux en francs en 1997 selon l'état de santé**

Structure des dépenses en francs courants 1997	Omnipraticiens	Spécialistes	Ensemble Médecins	Dentistes	Ensemble Praticiens y c SF (1)	Infirmiers	Kinésithérapeutes	Ensemble Auxiliaires médicaux (2)	Biologie médicale y c prélèvmnts	Médicaments y c produits sanguins	Optique médicale	Ensemble Ambulatoire y c aut. PSD (3)	Hospitalisation	Ensemble des soins médicaux
	<b>Nombre de maladies déclarées</b>													
Aucune maladie	360	249	608	181	790	3	34	90	54	430	25	1402	601	2003
1-2 maladies	380	420	800	567	1375	22	103	166	120	596	117	2452	1672	4124
3-4 maladies	536	622	1158	649	1809	36	95	164	230	1214	268	3857	4026	7883
5-7 maladies	866	1072	1938	780	2728	194	262	468	421	2797	363	7317	6739	14057
>= 8 maladies	1378	1483	2861	875	3736	478	507	1041	574	5753	472	12956	9335	22291
<b>Degré de risque vital</b>														
Aucun risque	417	437	854	447	1306	9	85	162	103	583	163	2382	927	3309
Risque faible	515	635	1150	706	1865	36	118	166	212	1053	223	3614	1595	5209
Risque possible	872	1072	1943	770	2714	99	291	397	424	3475	342	8054	9360	17414
Risque important	1674	1434	3108	633	3741	1056	605	1743	798	7398	322	16167	21567	37734
<b>Degré d'invalidité</b>														
Pas gêné ou gêne infime	363	358	721	436	1165	13	46	113	90	469	114	1977	634	2611
Peu gêné	450	540	990	650	1645	12	73	116	166	710	227	2912	1313	4224
Gêné mais vie normale	575	685	1260	654	1922	41	149	209	246	1258	273	4060	1918	5977
Activité modifiée / réduite	1045	1258	2303	821	3125	192	336	563	493	4311	336	9602	11132	20734
Sans autonomie, alitement	2713	1190	3903	683	4586	3886	2102	5989	1007	9858	412	29556	42235	71790
<b>Etat de santé ressenti par la personne</b>														
De 0 à 4 /10	1450	1651	3101	590	3691	1412	798	2218	1003	7418	255	19532	51962	71494
De 5 à 6 /10	1110	1118	2228	756	2984	180	450	641	467	3994	319	8972	6770	15741
De 7 à 8 /10	673	810	1482	703	2192	102	161	306	273	1874	282	5190	3455	8645
De 9 à 10 /10	391	420	811	522	1341	18	69	131	122	637	161	2471	1197	3668
Non renseigné	748	869	1617	612	2228	141	177	321	330	2267	247	5658	4069	9727
Proportions de questionnaires Santé exploitables et inexploitable	<b>Données calculées sur les seuls questionnaires santé exploitables soit en brut : 3911 / 5079 et en redressé 3879 / 8079</b>													
	474	515	989	456	1449	125	139	291	188	1318	169	3683	3270	6953
	<b>Données calculées sur les seuls questionnaires santé inexploitable soit en brut : 1168 / 5079 et en redressé 1200 / 8079</b>													
	147	159	306	141	448	39	43	90	58	408	52	1140	1011	2151
	<b>Données calculées sur l'ensemble des personnes dont le questionnaire santé est exploitable ou inexploitable</b>													
621	674	1295	597	1897	164	182	381	246	1726	221	4823	4281	9104	

(1) Sages-femmes (SF) [5F/pers./an sur l'ensemble de la population appariée]

(2) Y compris pédicures, orthophonistes et orthoptistes [36F]

(3) Autres prestations sanitaires diverses(PSD) : Appareils et matériels de traitement [84F], transports et cures thermales [202F], forfait de radiologie et soins à l'étranger [8F], prothèses et orthèses [59F]

**Tableau n° 177**  
**Structure des dépenses médicales par type de soins médicaux en francs en 1997 selon la protection sociale**

Structure des dépenses en francs courants 1997	Omnipra- ticiens	Spécia- listes	Ensemble Médecins	Dentistes	Ensemble Praticiens y c SF (1)	Infirmiers	Kinési- thérapeutes	Ensemble Auxiliaires médicaux (2)	Biologie médicale y c prélèvmts	Médicaments y c produits sanguins	Optique médicale	Ensemble Ambulatoire y c aut. PSD (3)	Hospita- lisation	Ensemble des soins médicaux
	<b>Régime de sécurité sociale</b>													
CNAMTS (Régime général)	613	681	1294	623	1922	136	177	349	247	1684	224	4749	4615	9365
CANAM (Indépendants)	619	688	1307	412	1723	357	220	630	227	1703	254	5031	1312	6343
MSA (Agriculteurs)	739	561	1299	470	1770	304	199	509	259	2372	135	5612	3429	9041
<b>Exonération du ticket modérateur (TM) (= Prise en charge à 100%)</b>														
Exonéré pour ALD	1422	1579	3001	577	3577	1451	827	2341	852	7028	259	16964	25687	42651
Exonéré pour autre motif	1001	917	1918	335	2275	270	411	715	403	2974	171	6908	9057	15965
Non exonéré	524	578	1101	620	1725	43	108	184	182	1170	220	3609	2051	5660
Non renseigné	283	437	720	496	1216	16	37	87	85	595	377	2375	175	2550
<b>Couverture complémentaire (CC)</b>														
Oui	630	721	1351	648	2005	155	177	372	251	1747	244	4954	3809	8763
Non	550	433	983	311	1294	200	208	422	216	1554	100	4037	6872	10910
Non renseigné	851	244	1094	387	1481	329	231	563	233	2436	56	5106	6659	11765
<b>ENSEMBLE</b>	<b>621</b>	<b>674</b>	<b>1295</b>	<b>597</b>	<b>1897</b>	<b>164</b>	<b>182</b>	<b>381</b>	<b>246</b>	<b>1726</b>	<b>221</b>	<b>4823</b>	<b>4281</b>	<b>9104</b>

(1) Sages-femmes (SF) [5F/pers./an sur l'ensemble de la population appariée]

(2) Y compris pédicures, orthophonistes et orthoptistes [36F]

(3) Autres prestations sanitaires diverses(PSD) : Appareils et matériels de traitement [84F], transports et cures thermales [202F], forfait de radiologie et soins à l'étranger [8F], prothèses et orthèses [59F]

**Tableau n° 178**  
**Structure des dépenses médicales par type de soins médicaux en francs en 1997 selon la protection sociale (suite)**

Structure des dépenses en francs courants 1997	Omnipra- ticiens	Spécia- listes	Ensemble Médecins	Dentistes	Ensemble Praticiens y c SF (1)	Infirmiers	Kinési- thérapeutes	Ensemble Auxiliaires médicaux (2)	Biologie médicale y c prélèvmts	Médicaments y c produits sanguins	Optique médicale	Ensemble Ambulatoire y c aut. PSD (3)	Hospita- lisation	Ensemble des soins médicaux	
	Type de couverture complémentaire														
Mutuelle	667	732	1400	629	2035	178	172	381	247	1862	234	5085	3118	8203	
Caisse de prévoyance	619	750	1368	687	2059	77	210	371	266	1760	281	5181	4610	9791	
Assurance privée	565	637	1202	699	1907	95	156	281	209	1528	254	4395	4151	8546	
Non renseigné	604	867	1471	500	1972	439	192	654	409	1611	166	5355	5782	11137	
Non concerné	571	420	991	316	1307	209	209	432	217	1615	97	4111	6858	10969	
	Mode d'obtention de la couverture complémentaire														
Par l'entreprise	607	755	1361	745	2110	52	179	264	244	1693	264	4848	3933	8780	
Individuel	660	691	1351	543	1903	236	183	466	263	1836	219	5111	3869	8979	
Autres	834	521	1355	800	2158	65	7	75	315	2101	32	5020	1414	6434	
Non renseigné	545	630	1175	488	1663	750	82	895	195	1329	279	4499	1397	5896	
Non concerné	571	420	991	316	1307	209	209	432	217	1615	97	4111	6858	10969	
	Couverture sociale combinée														
100% avec CC	1364	1662	3026	489	3531	1110	729	1902	780	6171	280	14748	18552	33300	
100% sans CC	974	653	1627	401	2028	538	466	1033	410	3303	122	8058	16944	25002	
TM avec CC	547	613	1160	668	1832	45	113	196	191	1239	237	3829	2118	5947	
TM sans CC	331	318	650	265	914	25	74	105	114	647	91	1953	1636	3589	
Non assuré, non renseigné	610	337	946	405	1352	195	149	362	173	1656	191	3935	3890	7825	
<b>ENSEMBLE</b>	<b>621</b>	<b>674</b>	<b>1295</b>	<b>597</b>	<b>1897</b>	<b>164</b>	<b>182</b>	<b>381</b>	<b>246</b>	<b>1726</b>	<b>221</b>	<b>4823</b>	<b>4281</b>	<b>9104</b>	

(1) Sages-femmes (SF) [5F/pers./an sur l'ensemble de la population appariée]

(2) Y compris pédicures, orthophonistes et orthoptistes [36F]

(3) Autres prestations sanitaires diverses(PSD) : Appareils et matériels de traitement [84F], transports et cures thermales [202F], forfait de radiologie et soins à l'étranger [8F], prothèses et orthèses [59F]

# ***La structure de la dépense médicale en pourcentages***

---

*selon :*

- âge en 4 classes : hommes, femmes, ensemble*
- âge en 10 classes : hommes, femmes*
- âge en 10 classes*
- mode de vie*
- lieu de résidence*
- niveau d'études et catégorie professionnelle*
- activité professionnelle*
- niveau de revenu*
- état de santé*
- assurance maladie obligatoire*
- couverture complémentaire maladie*

**Tableau n° 179**  
**Structure des dépenses médicales par type de soins médicaux en pourcentage en 1997 selon l'âge en 4 classes et le sexe**

Structure des dépenses en pourcentage	Omnipra- ticiens	Spécia- listes	Ensemble Médecins	Dentistes	Ensemble Praticiens y c SF (1)	Infirmiers	Kinési- thérapeutes	Ensemble Auxiliaires médicaux (2)	Biologie médicale y c prélèvmts	Médicaments y c produits sanguins	Optique médicale	Ensemble Ambulatoire y c aut. PSD (3)	Hospita- lisation	Ensemble des soins médicaux
	Age en 4 classes croisé avec le sexe													
<b>Homme</b>														
Moins de 16 ans	9,9 %	8,4 %	18,3 %	6,9 %	25,2 %	0,0 %	0,9 %	4,1 %	1,4 %	12,7 %	2,1 %	47,7 %	52,3 %	100,0 %
De 16 à 39 ans	4,7 %	6,0 %	10,6 %	8,0 %	18,7 %	0,5 %	1,4 %	1,9 %	1,6 %	9,2 %	1,3 %	35,8 %	64,2 %	100,0 %
De 40 à 64 ans	5,6 %	7,5 %	13,1 %	8,3 %	21,4 %	0,5 %	1,3 %	1,8 %	2,8 %	19,1 %	3,3 %	51,2 %	48,8 %	100,0 %
65 ans et plus	6,1 %	5,9 %	12,0 %	2,8 %	14,8 %	3,4 %	1,9 %	5,7 %	2,9 %	24,5 %	1,5 %	56,6 %	43,4 %	100,0 %
<b>ENSEMBLE</b>	<b>6,0 %</b>	<b>6,7 %</b>	<b>12,7 %</b>	<b>6,4 %</b>	<b>19,1 %</b>	<b>1,3 %</b>	<b>1,4 %</b>	<b>3,3 %</b>	<b>2,3 %</b>	<b>17,2 %</b>	<b>2,1 %</b>	<b>48,2 %</b>	<b>51,8 %</b>	<b>100,0 %</b>
<b>Femme</b>														
Moins de 16 ans	8,2 %	7,3 %	15,6 %	7,4 %	22,9 %	0,1 %	2,8 %	4,7 %	1,1 %	10,4 %	2,2 %	43,4 %	56,6 %	100,0 %
De 16 à 39 ans	7,9 %	10,1 %	18,0 %	8,5 %	26,9 %	0,6 %	1,6 %	2,4 %	4,5 %	14,0 %	1,7 %	50,6 %	49,4 %	100,0 %
De 40 à 64 ans	8,0 %	10,5 %	18,5 %	9,7 %	28,2 %	1,1 %	3,0 %	4,2 %	3,6 %	26,3 %	4,6 %	69,5 %	30,5 %	100,0 %
65 ans et plus	6,7 %	5,0 %	11,7 %	3,1 %	14,8 %	4,8 %	2,6 %	7,5 %	2,3 %	24,1 %	2,2 %	57,3 %	42,7 %	100,0 %
<b>ENSEMBLE</b>	<b>7,5 %</b>	<b>8,0 %</b>	<b>15,5 %</b>	<b>6,7 %</b>	<b>22,3 %</b>	<b>2,2 %</b>	<b>2,5 %</b>	<b>5,0 %</b>	<b>3,0 %</b>	<b>20,4 %</b>	<b>2,7 %</b>	<b>57,0 %</b>	<b>43,0 %</b>	<b>100,0 %</b>
<b>Ensemble</b>														
Moins de 16 ans	9,0 %	7,8 %	16,8 %	7,1 %	24,0 %	0,1 %	1,9 %	4,4 %	1,3 %	11,5 %	2,2 %	45,4 %	54,6 %	100,0 %
De 16 à 39 ans	6,4 %	8,2 %	14,5 %	8,3 %	23,0 %	0,5 %	1,5 %	2,1 %	3,1 %	11,7 %	1,5 %	43,7 %	56,3 %	100,0 %
De 40 à 64 ans	6,8 %	8,9 %	15,7 %	9,0 %	24,7 %	0,8 %	2,1 %	3,0 %	3,2 %	22,7 %	4,0 %	60,2 %	39,8 %	100,0 %
65 ans et plus	6,4 %	5,4 %	11,8 %	3,0 %	14,8 %	4,2 %	2,3 %	6,7 %	2,5 %	24,2 %	1,9 %	57,0 %	43,0 %	100,0 %
<b>ENSEMBLE</b>	<b>6,8 %</b>	<b>7,4 %</b>	<b>14,2 %</b>	<b>6,6 %</b>	<b>20,8 %</b>	<b>1,8 %</b>	<b>2,0 %</b>	<b>4,2 %</b>	<b>2,7 %</b>	<b>19,0 %</b>	<b>2,4 %</b>	<b>53,0 %</b>	<b>47,0 %</b>	<b>100,0 %</b>

(1) Sages-femmes (SF) [0,1%/pers./an sur l'ensemble de la population appariée]

(2) Y compris pédicures, orthophonistes et orthoptistes [0,5%]

(3) Autres prestations sanitaires diverses (PSD) : Appareils et matériels de traitement [0,8%], transports et cures thermales [2,1%], forfait de radiologie et soins à l'étranger [0,1%], prothèses et orthèses [0,6%]

**Tableau n° 180**  
**Structure des dépenses médicales par type de soins médicaux en pourcentage en 1997 selon l'âge en 10 classes et le sexe**

Structure des dépenses en pourcentage	Omnipra- ticiens	Spécia- listes	Ensemble Médecins	Dentistes	Ensemble Praticiens y c SF (1)	Infirmiers	Kinési- thérapeutes	Ensemble Auxiliaires médicaux (2)	Biologie médicale y c prélèvmts	Médicaments y c produits sanguins	Optique médicale	Ensemble Ambulatoire y c aut. PSD (3)	Hospita- lisation	Ensemble des soins médicaux
	Age en 10 classes croisé avec le sexe													
<b>Homme</b>														
Moins de 2 ans	21,2 %	16,9 %	38,1 %	2,3 %	40,4 %	0,0 %	3,3 %	3,4 %	2,4 %	28,0 %	0,3 %	75,0 %	25,0 %	100,0 %
De 2 à 9 ans	18,1 %	13,1 %	31,2 %	3,3 %	34,5 %	0,1 %	0,8 %	8,6 %	2,7 %	20,0 %	2,8 %	70,4 %	29,6 %	100,0 %
De 10 à 19 ans	3,7 %	4,1 %	7,8 %	6,9 %	14,7 %	0,1 %	0,6 %	1,4 %	0,6 %	5,9 %	1,6 %	26,1 %	73,9 %	100,0 %
De 20 à 29 ans	10,3 %	8,6 %	18,9 %	18,6 %	37,4 %	0,7 %	1,8 %	2,5 %	2,3 %	16,5 %	3,7 %	64,1 %	35,9 %	100,0 %
De 30 à 39 ans	3,8 %	6,3 %	10,0 %	6,6 %	16,6 %	0,5 %	1,5 %	2,0 %	1,7 %	8,7 %	0,9 %	34,4 %	65,6 %	100,0 %
De 40 à 49 ans	5,1 %	6,7 %	11,8 %	8,2 %	20,0 %	0,4 %	1,6 %	2,1 %	1,9 %	14,4 %	2,9 %	42,9 %	57,1 %	100,0 %
De 50 à 59 ans	5,6 %	8,2 %	13,7 %	9,5 %	23,2 %	0,6 %	0,9 %	1,5 %	3,5 %	20,1 %	4,2 %	57,2 %	42,8 %	100,0 %
De 60 à 69 ans	6,5 %	6,8 %	13,3 %	4,1 %	17,4 %	1,3 %	1,2 %	2,5 %	3,6 %	25,9 %	2,2 %	54,3 %	45,7 %	100,0 %
De 70 à 79 ans	4,6 %	5,3 %	9,9 %	2,0 %	11,9 %	2,0 %	1,6 %	4,2 %	2,3 %	22,8 %	1,2 %	50,6 %	49,4 %	100,0 %
80 ans et plus	10,9 %	7,2 %	18,0 %	4,8 %	22,8 %	11,0 %	4,1 %	15,1 %	3,1 %	30,6 %	1,4 %	84,7 %	15,3 %	100,0 %
<b>ENSEMBLE</b>	<b>6,0 %</b>	<b>6,7 %</b>	<b>12,7 %</b>	<b>6,4 %</b>	<b>19,1 %</b>	<b>1,3 %</b>	<b>1,4 %</b>	<b>3,3 %</b>	<b>2,3 %</b>	<b>17,2 %</b>	<b>2,1 %</b>	<b>48,2 %</b>	<b>51,8 %</b>	<b>100,0 %</b>
<b>Femme</b>														
Moins de 2 ans	8,4 %	8,8 %	17,2 %	0,0 %	17,2 %	0,2 %	2,0 %	2,2 %	0,9 %	14,8 %	0,2 %	36,5 %	63,5 %	100,0 %
De 2 à 9 ans	9,8 %	5,9 %	15,7 %	1,9 %	17,7 %	0,2 %	2,0 %	4,4 %	1,3 %	11,8 %	1,8 %	39,2 %	60,8 %	100,0 %
De 10 à 19 ans	7,5 %	9,1 %	16,6 %	13,3 %	29,9 %	0,1 %	3,6 %	5,1 %	1,7 %	9,9 %	3,5 %	51,9 %	48,1 %	100,0 %
De 20 à 29 ans	6,0 %	8,0 %	14,0 %	5,5 %	20,0 %	0,6 %	0,7 %	1,5 %	4,2 %	10,2 %	1,2 %	38,1 %	61,9 %	100,0 %
De 30 à 39 ans	10,1 %	13,1 %	23,1 %	13,2 %	36,5 %	0,7 %	2,6 %	3,4 %	5,0 %	19,1 %	2,1 %	67,6 %	32,4 %	100,0 %
De 40 à 49 ans	9,3 %	12,2 %	21,5 %	11,2 %	32,6 %	1,0 %	2,6 %	3,8 %	4,2 %	22,7 %	5,3 %	71,8 %	28,2 %	100,0 %
De 50 à 59 ans	7,6 %	10,1 %	17,8 %	9,6 %	27,4 %	1,4 %	3,7 %	5,1 %	3,6 %	31,0 %	4,6 %	73,7 %	26,3 %	100,0 %
De 60 à 69 ans	5,3 %	5,2 %	10,5 %	4,6 %	15,1 %	2,3 %	2,0 %	4,4 %	1,8 %	20,4 %	2,9 %	51,4 %	48,6 %	100,0 %
De 70 à 79 ans	7,2 %	6,5 %	13,7 %	3,3 %	17,0 %	1,8 %	2,8 %	4,7 %	2,8 %	27,8 %	2,2 %	57,6 %	42,4 %	100,0 %
80 ans et plus	8,3 %	3,6 %	11,9 %	1,6 %	13,5 %	13,6 %	3,4 %	17,0 %	2,5 %	25,3 %	1,4 %	69,3 %	30,7 %	100,0 %
<b>ENSEMBLE</b>	<b>7,5 %</b>	<b>8,0 %</b>	<b>15,5 %</b>	<b>6,7 %</b>	<b>22,3 %</b>	<b>2,2 %</b>	<b>2,5 %</b>	<b>5,0 %</b>	<b>3,0 %</b>	<b>20,4 %</b>	<b>2,7 %</b>	<b>57,0 %</b>	<b>43,0 %</b>	<b>100,0 %</b>

(1) Sages-femmes (SF) [0,1%/pers./an sur l'ensemble de la population appariée]

(2) Y compris pédicures, orthophonistes et orthoptistes [0,5%]

(3) Autres prestations sanitaires diverses (PSD) : Appareils et matériels de traitement [0,8%], transports et cures thermales [2,1%], forfait de radiologie et soins à l'étranger [0,1%], prothèses et orthèses [0,6%]



**Tableau n° 181**  
**Structure des dépenses médicales par type de soins médicaux en pourcentage en 1997 selon l'âge en 10 classes**

Structure des dépenses en pourcentage	Omnipraticiens	Spécialistes	Ensemble Médecins	Dentistes	Ensemble Praticiens y c SF (1)	Infirmiers	Kinésithérapeutes	Ensemble Auxiliaires médicaux (2)	Biologie médicale y c prélèvmts	Médicaments y c produits sanguins	Optique médicale	Ensemble Ambulatoire y c aut. PSD (3)	Hospitalisation	Ensemble des soins médicaux
<b>Ensemble</b>														
Moins de 2 ans	13,4 %	12,0 %	25,4 %	0,9 %	26,3 %	0,2 %	2,5 %	2,7 %	1,5 %	19,9 %	0,3 %	51,5 %	48,5 %	100,0 %
De 2 à 9 ans	12,9 %	8,6 %	21,5 %	2,4 %	23,9 %	0,1 %	1,6 %	5,9 %	1,8 %	14,8 %	2,2 %	50,8 %	49,2 %	100,0 %
De 10 à 19 ans	5,2 %	6,0 %	11,1 %	9,4 %	20,5 %	0,1 %	1,7 %	2,8 %	1,0 %	7,4 %	2,3 %	35,9 %	64,1 %	100,0 %
De 20 à 29 ans	6,9 %	8,1 %	15,0 %	8,2 %	23,7 %	0,6 %	1,0 %	1,7 %	3,8 %	11,6 %	1,7 %	43,6 %	56,4 %	100,0 %
De 30 à 39 ans	6,3 %	9,0 %	15,3 %	9,2 %	24,6 %	0,6 %	2,0 %	2,6 %	3,0 %	12,9 %	1,4 %	47,6 %	52,4 %	100,0 %
De 40 à 49 ans	7,0 %	9,2 %	16,2 %	9,5 %	25,8 %	0,7 %	2,1 %	2,9 %	2,9 %	18,2 %	4,0 %	56,2 %	43,8 %	100,0 %
De 50 à 59 ans	6,6 %	9,2 %	15,8 %	9,5 %	25,3 %	1,0 %	2,3 %	3,3 %	3,5 %	25,7 %	4,4 %	65,6 %	34,4 %	100,0 %
De 60 à 69 ans	5,8 %	5,8 %	11,6 %	4,4 %	16,0 %	1,9 %	1,7 %	3,7 %	2,5 %	22,6 %	2,6 %	52,6 %	47,4 %	100,0 %
De 70 à 79 ans	6,0 %	5,9 %	11,9 %	2,7 %	14,6 %	1,9 %	2,3 %	4,4 %	2,6 %	25,4 %	1,7 %	54,3 %	45,7 %	100,0 %
80 ans et plus	9,2 %	4,8 %	14,0 %	2,7 %	16,8 %	12,7 %	3,6 %	16,3 %	2,7 %	27,1 %	1,4 %	74,7 %	25,3 %	100,0 %
<b>ENSEMBLE</b>	<b>6,8 %</b>	<b>7,4 %</b>	<b>14,2 %</b>	<b>6,6 %</b>	<b>20,8 %</b>	<b>1,8 %</b>	<b>2,0 %</b>	<b>4,2 %</b>	<b>2,7 %</b>	<b>19,0 %</b>	<b>2,4 %</b>	<b>53,0 %</b>	<b>47,0 %</b>	<b>100,0 %</b>

(1) Sages-femmes (SF) [0,1%/pers./an sur l'ensemble de la population appariée]

(2) Y compris pédicures, orthophonistes et orthoptistes [0,5%]

(3) Autres prestations sanitaires diverses (PSD) : Appareils et matériels de traitement [0,8%], transports et cures thermales [2,1%], forfait de radiologie et soins à l'étranger [0,1%], prothèses et orthèses [0,6%]

**Tableau n° 182**  
**Structure des dépenses médicales par type de soins médicaux en pourcentage en 1997 selon le mode de vie**

Structure des dépenses en pourcentage	Omnipra- ticiens	Spécia- listes	Ensemble Médecins	Dentistes	Ensemble Praticiens y c SF (1)	Infirmiers	Kinési- thérapeutes	Ensemble Auxiliaires médicaux (2)	Biologie médicale y c prélèvmts	Médicaments y c produits sanguins	Optique médicale	Ensemble Ambulatoire y c aut. PSD (3)	Hospita- lisation	Ensemble des soins médicaux	
	Etat matrimonial														
Marié / en ménage	6,4 %	8,0 %	14,4 %	7,1 %	21,6 %	1,4 %	2,0 %	3,5 %	3,2 %	20,3 %	2,6 %	55,4 %	44,6 %	100,0 %	
Divorcé / séparé	7,5 %	7,5 %	15,0 %	6,1 %	21,2 %	1,4 %	1,3 %	2,8 %	3,0 %	21,7 %	3,8 %	55,3 %	44,7 %	100,0 %	
Veuf	7,4 %	5,2 %	12,6 %	2,9 %	15,6 %	7,5 %	2,9 %	10,3 %	2,5 %	25,4 %	2,1 %	62,5 %	37,5 %	100,0 %	
Célibataire (18 ans et +)	5,7 %	6,3 %	12,1 %	7,3 %	19,3 %	0,6 %	1,6 %	2,3 %	2,0 %	13,7 %	1,8 %	41,0 %	59,0 %	100,0 %	
Enfant (- de 18 ans)	8,7 %	7,7 %	16,4 %	6,9 %	23,2 %	0,1 %	1,9 %	4,2 %	1,3 %	11,2 %	2,2 %	44,0 %	56,0 %	100,0 %	
Non renseigné	8,8 %	11,3 %	20,1 %	3,8 %	23,9 %	2,2 %	0,1 %	2,9 %	8,7 %	32,3 %	4,1 %	75,9 %	24,1 %	100,0 %	
	Taille du ménage														
1 personne	7,3 %	6,8 %	14,1 %	4,4 %	18,5 %	1,6 %	2,5 %	4,1 %	2,5 %	23,9 %	2,5 %	55,4 %	44,6 %	100,0 %	
2 personnes	5,8 %	6,8 %	12,5 %	4,9 %	17,5 %	2,3 %	1,7 %	4,2 %	2,9 %	20,9 %	2,4 %	53,1 %	46,9 %	100,0 %	
3 personnes	6,6 %	6,6 %	13,2 %	7,3 %	20,5 %	2,3 %	1,8 %	4,2 %	2,6 %	16,7 %	2,2 %	49,5 %	50,5 %	100,0 %	
4 personnes	10,1 %	11,9 %	22,0 %	11,7 %	33,8 %	1,4 %	2,5 %	5,3 %	3,2 %	18,4 %	3,7 %	66,3 %	33,7 %	100,0 %	
5 personnes	6,5 %	7,4 %	13,9 %	7,4 %	21,3 %	0,5 %	2,1 %	3,9 %	2,2 %	12,8 %	1,7 %	44,7 %	55,3 %	100,0 %	
6 personnes et plus	7,0 %	6,1 %	13,1 %	8,7 %	21,8 %	0,2 %	1,6 %	2,0 %	2,1 %	11,9 %	1,6 %	42,2 %	57,8 %	100,0 %	
	Type de ménage														
Personne seule	7,3 %	6,8 %	14,1 %	4,4 %	18,5 %	1,6 %	2,5 %	4,1 %	2,5 %	23,9 %	2,5 %	55,4 %	44,6 %	100,0 %	
Famille monoparentale	9,4 %	9,1 %	18,5 %	8,5 %	27,0 %	7,7 %	2,0 %	9,8 %	3,0 %	22,6 %	3,4 %	71,1 %	28,9 %	100,0 %	
Couple sans enfant	5,4 %	6,5 %	12,0 %	4,8 %	16,8 %	1,5 %	1,7 %	3,3 %	2,9 %	20,6 %	2,3 %	51,1 %	48,9 %	100,0 %	
Couple avec enfant(s)	7,4 %	8,3 %	15,7 %	8,8 %	24,5 %	0,7 %	2,0 %	3,5 %	2,6 %	15,1 %	2,4 %	50,9 %	49,1 %	100,0 %	
Autre type de ménage	8,1 %	6,1 %	14,2 %	5,2 %	19,4 %	9,2 %	2,8 %	12,4 %	2,2 %	20,8 %	2,1 %	60,8 %	39,2 %	100,0 %	
<b>ENSEMBLE</b>	<b>6,8 %</b>	<b>7,4 %</b>	<b>14,2 %</b>	<b>6,6 %</b>	<b>20,8 %</b>	<b>1,8 %</b>	<b>2,0 %</b>	<b>4,2 %</b>	<b>2,7 %</b>	<b>19,0 %</b>	<b>2,4 %</b>	<b>53,0 %</b>	<b>47,0 %</b>	<b>100,0 %</b>	

(1) Sages-femmes (SF) [0,1%/pers./an sur l'ensemble de la population appariée]

(2) Y compris pédicures, orthophonistes et orthoptistes [0,5%]

(3) Autres prestations sanitaires diverses (PSD) : Appareils et matériels de traitement [0,8%], transports et cures thermales [2,1%], forfait de radiologie et soins à l'étranger [0,1%], prothèses et orthèses [0,6%]

**Tableau n° 183**  
**Structure des dépenses médicales par type de soins médicaux en pourcentage en 1997 selon le lieu de résidence**

Structure des dépenses en pourcentage	Omnipra- ticiens	Spécia- listes	Ensemble Médecins	Dentistes	Ensemble Praticiens y c SF (1)	Infirmiers	Kinési- thérapeutes	Ensemble Auxiliaires médicaux (2)	Biologie médicale y c prélèvmts	Médicaments y c produits sanguins	Optique médicale	Ensemble Ambulatoire y c aut. PSD (3)	Hospita- lisation	Ensemble des soins médicaux	
	Lieu de résidence classé en 8 Zones d'étude et d'aménagement du territoire (ZEAT)														
Région parisienne	8,2 %	12,0 %	20,2 %	10,6 %	30,9 %	2,7 %	3,6 %	6,5 %	4,0 %	22,5 %	3,7 %	71,6 %	28,4 %	100,0 %	
Bassin parisien	5,8 %	5,7 %	11,5 %	5,0 %	16,5 %	0,9 %	1,6 %	2,7 %	2,3 %	16,9 %	1,9 %	45,4 %	54,6 %	100,0 %	
Nord	9,1 %	7,1 %	16,2 %	6,5 %	22,7 %	1,9 %	2,5 %	4,7 %	3,0 %	21,0 %	2,4 %	57,6 %	42,4 %	100,0 %	
Est	5,7 %	6,2 %	11,9 %	5,8 %	17,8 %	1,4 %	1,2 %	2,9 %	2,4 %	17,5 %	2,0 %	45,8 %	54,2 %	100,0 %	
Ouest	9,1 %	9,2 %	18,2 %	8,6 %	26,9 %	1,4 %	1,7 %	3,8 %	3,4 %	25,9 %	4,1 %	66,5 %	33,5 %	100,0 %	
Sud-Ouest	9,2 %	7,8 %	17,0 %	7,6 %	24,6 %	3,8 %	2,1 %	6,5 %	3,5 %	24,5 %	1,8 %	65,0 %	35,0 %	100,0 %	
Centre-Est	5,5 %	6,5 %	12,0 %	5,5 %	17,7 %	1,5 %	1,8 %	4,2 %	1,9 %	13,9 %	2,1 %	41,8 %	58,2 %	100,0 %	
Méditerranée	5,5 %	7,3 %	12,8 %	5,6 %	18,5 %	2,2 %	2,1 %	4,7 %	2,3 %	16,8 %	2,2 %	49,6 %	50,4 %	100,0 %	
	Type de l'unité urbaine en 5 classes														
Commune rurale	8,4 %	7,2 %	15,6 %	6,9 %	22,5 %	2,8 %	2,3 %	5,4 %	2,9 %	21,7 %	2,6 %	59,5 %	40,5 %	100,0 %	
Unité urbaine < 20 000 hbts	8,0 %	6,8 %	14,8 %	6,3 %	21,2 %	1,2 %	2,2 %	3,8 %	2,8 %	23,5 %	2,4 %	56,9 %	43,1 %	100,0 %	
20 000 à 199 999 hbts	5,0 %	5,7 %	10,7 %	4,8 %	15,5 %	0,7 %	1,2 %	2,2 %	2,1 %	15,0 %	2,0 %	39,4 %	60,6 %	100,0 %	
200 000 à 1 999 999 hbts	6,0 %	7,9 %	13,9 %	6,8 %	20,8 %	1,9 %	1,8 %	4,4 %	2,5 %	16,1 %	2,3 %	51,5 %	48,5 %	100,0 %	
Unité urbaine de Paris	8,6 %	12,9 %	21,5 %	10,5 %	32,0 %	0,9 %	3,9 %	5,1 %	4,5 %	22,5 %	4,1 %	72,2 %	27,8 %	100,0 %	
Non renseigné	6,8 %	12,1 %	18,9 %	10,5 %	29,5 %	9,4 %	25 %	11,9 %	2,9 %	21,7 %	2,1 %	75,1 %	24,9 %	100,0 %	
<b>ENSEMBLE</b>	<b>6,8 %</b>	<b>7,4 %</b>	<b>14,2 %</b>	<b>6,6 %</b>	<b>20,8 %</b>	<b>1,8 %</b>	<b>2,0 %</b>	<b>4,2 %</b>	<b>2,7 %</b>	<b>19,0 %</b>	<b>2,4 %</b>	<b>53,0 %</b>	<b>47,0 %</b>	<b>100,0 %</b>	

(1) Sages-femmes (SF) [0,1%/pers./an sur l'ensemble de la population appariée]

(2) Y compris pédicures, orthophonistes et orthoptistes [0,5%]

(3) Autres prestations sanitaires diverses (PSD) : Appareils et matériels de traitement [0,8%], transports et cures thermales [2,1%], forfait de radiologie et soins à l'étranger [0,1%], prothèses et orthèses [0,6%]

Tableau n° 184

Structure des dépenses médicales par type de soins médicaux en pourcentage en 1997 selon le niveau d'études et la catégorie professionnelle

Structure des dépenses en pourcentage	Omnipraticiens	Spécialistes	Ensemble Médecins	Dentistes	Ensemble Praticiens y c SF (1)	Infirmiers	Kinésithérapeutes	Ensemble Auxiliaires médicaux (2)	Biologie médicale y c prélèvmnts	Médicaments y c produits sanguins	Optique médicale	Ensemble Ambulatoire y c aut. PSD (3)	Hospitalisation	Ensemble des soins médicaux
	Niveau d'études													
Non scolarisé	2,8 %	2,2 %	5,0 %	1,0 %	6,0 %	0,7 %	1,1 %	1,9 %	1,3 %	9,5 %	0,5 %	20,3 %	79,7 %	100,0 %
Primaire	7,9 %	6,1 %	13,9 %	4,7 %	18,7 %	3,7 %	2,3 %	6,0 %	2,8 %	27,9 %	2,1 %	62,4 %	37,6 %	100,0 %
Premier cycle	6,7 %	8,0 %	14,7 %	7,2 %	22,0 %	2,4 %	1,9 %	4,3 %	3,1 %	19,9 %	2,8 %	57,1 %	42,9 %	100,0 %
Second cycle	6,7 %	9,7 %	16,4 %	6,6 %	23,1 %	0,9 %	1,8 %	2,7 %	3,8 %	20,9 %	2,8 %	57,0 %	43,0 %	100,0 %
Supérieur	4,7 %	7,7 %	12,4 %	9,2 %	21,8 %	0,4 %	1,8 %	2,5 %	2,5 %	11,5 %	2,7 %	43,0 %	57,0 %	100,0 %
Autre ou non renseigné	4,7 %	4,6 %	9,3 %	5,6 %	14,9 %	0,4 %	4,4 %	4,8 %	1,6 %	12,8 %	1,3 %	44,8 %	55,2 %	100,0 %
Etudes en cours	8,7 %	8,1 %	16,9 %	7,2 %	24,0 %	0,1 %	1,9 %	4,0 %	1,6 %	12,0 %	2,4 %	45,9 %	54,1 %	100,0 %
<b>Profession actuelle ou dernière profession exercée par la personne enquêtée</b>														
Agriculteur	6,9 %	5,2 %	12,2 %	3,6 %	15,8 %	4,6 %	2,4 %	7,0 %	2,7 %	27,9 %	1,4 %	60,3 %	39,7 %	100,0 %
Artisan, commerçant, chef d'entreprise	7,8 %	7,5 %	15,3 %	5,2 %	20,5 %	4,2 %	2,6 %	7,4 %	2,9 %	24,1 %	3,8 %	64,2 %	35,8 %	100,0 %
Cadre, prof. intell., prof. libérale	5,3 %	10,4 %	15,7 %	10,3 %	26,0 %	0,6 %	2,0 %	2,6 %	3,3 %	17,7 %	3,5 %	57,9 %	42,1 %	100,0 %
Profession intermédiaire	5,5 %	7,5 %	13,0 %	7,3 %	20,4 %	0,6 %	1,8 %	2,4 %	2,6 %	17,7 %	3,2 %	49,4 %	50,6 %	100,0 %
Employé	6,7 %	8,1 %	14,8 %	6,8 %	21,7 %	1,2 %	2,1 %	3,4 %	3,5 %	20,1 %	2,2 %	55,4 %	44,6 %	100,0 %
Ouvrier qualifié	7,8 %	8,1 %	16,0 %	6,2 %	22,2 %	2,0 %	2,0 %	4,2 %	2,8 %	25,8 %	2,1 %	60,1 %	39,9 %	100,0 %
Ouvrier non qualifié	7,7 %	5,7 %	13,4 %	5,9 %	19,3 %	4,2 %	2,8 %	7,0 %	2,5 %	21,6 %	1,9 %	58,9 %	41,1 %	100,0 %
Non renseigné	3,5 %	2,9 %	6,4 %	3,8 %	10,2 %	2,9 %	0,8 %	3,7 %	1,7 %	9,8 %	1,0 %	28,0 %	72,0 %	100,0 %
Non concerné (enf., étud., sans prof.)	9,5 %	8,5 %	18,1 %	7,4 %	25,4 %	0,1 %	1,9 %	4,3 %	1,6 %	12,3 %	2,4 %	48,1 %	51,9 %	100,0 %
<b>Milieu social (Profession actuelle ou dernière profession du chef de ménage)</b>														
Agriculteur	6,9 %	5,7 %	12,7 %	4,1 %	16,7 %	6,1 %	3,1 %	9,4 %	2,7 %	25,4 %	1,4 %	60,3 %	39,7 %	100,0 %
Artisan, commerçant et chef ent.	8,5 %	8,3 %	16,8 %	6,4 %	23,2 %	3,8 %	2,4 %	7,4 %	3,1 %	22,6 %	3,5 %	64,8 %	35,2 %	100,0 %
Cadre, prof. intell., prof. libérale	7,2 %	11,5 %	18,7 %	12,1 %	30,9 %	0,5 %	2,5 %	3,5 %	3,5 %	19,8 %	3,6 %	64,9 %	35,1 %	100,0 %
Profession intermédiaire	5,3 %	6,8 %	12,1 %	6,2 %	18,4 %	1,0 %	2,0 %	3,1 %	2,1 %	15,6 %	2,5 %	44,7 %	55,3 %	100,0 %
Employé	8,0 %	8,9 %	16,9 %	6,8 %	23,8 %	1,5 %	2,3 %	4,1 %	3,6 %	21,8 %	2,4 %	60,6 %	39,4 %	100,0 %
Ouvrier qualifié	6,9 %	7,2 %	14,0 %	5,7 %	19,9 %	1,1 %	1,7 %	3,2 %	2,6 %	19,4 %	2,1 %	50,7 %	49,3 %	100,0 %
Ouvrier non qualifié	6,5 %	4,8 %	11,3 %	4,2 %	15,6 %	1,4 %	1,5 %	3,1 %	2,2 %	16,9 %	1,4 %	43,6 %	56,4 %	100,0 %
Non renseigné	9,3 %	6,3 %	15,6 %	14,4 %	30,0 %	12,1 %	0,5 %	13,6 %	3,1 %	14,1 %	2,4 %	65,6 %	34,4 %	100,0 %
<b>ENSEMBLE</b>	<b>6,8 %</b>	<b>7,4 %</b>	<b>14,2 %</b>	<b>6,6 %</b>	<b>20,8 %</b>	<b>1,8 %</b>	<b>2,0 %</b>	<b>4,2 %</b>	<b>2,7 %</b>	<b>19,0 %</b>	<b>2,4 %</b>	<b>53,0 %</b>	<b>47,0 %</b>	<b>100,0 %</b>

(1) Sages-femmes (SF) [0,1%/pers./an sur l'ensemble de la population appariée]

(2) Y compris pédicures, orthophonistes et orthoptistes [0,5%]

(3) Autres prestations sanitaires diverses (PSD) : Appareils et matériels de traitement [0,8%], transports et cures thermales [2,1%], forfait de radiologie et soins à l'étranger [0,1%], prothèses et orthèses [0,6%]

**Tableau n° 185**  
**Structure des dépenses médicales par type de soins médicaux en pourcentage en 1997 selon l'activité professionnelle**

Structure des dépenses en pourcentage	Omnipraticiens	Spécialistes	Ensemble Médecins	Dentistes	Ensemble Praticiens y c SF (1)	Infirmiers	Kinésithérapeutes	Ensemble Auxiliaires médicaux (2)	Biologie médicale y c prélèvmts	Médicaments y c produits sanguins	Optique médicale	Ensemble Ambulatoire y c aut. PSD (3)	Hospitalisation	Ensemble des soins médicaux	
	Occupation principale de la personne														
Actif occupé	7,5 %	10,8 %	18,3 %	10,7 %	29,2 %	0,8 %	1,9 %	2,9 %	3,7 %	17,2 %	3,8 %	59,6 %	40,4 %	100,0 %	
Chômeur	8,2 %	8,6 %	16,8 %	10,3 %	27,2 %	0,8 %	1,3 %	2,1 %	3,6 %	21,6 %	2,3 %	58,3 %	41,7 %	100,0 %	
Personne au foyer (y.c. congé parental)	8,4 %	8,7 %	17,1 %	10,5 %	27,8 %	0,9 %	2,1 %	2,9 %	4,0 %	24,6 %	2,8 %	64,4 %	35,6 %	100,0 %	
Retraité	5,8 %	5,4 %	11,1 %	3,4 %	14,5 %	2,6 %	2,0 %	4,8 %	2,4 %	22,8 %	1,8 %	52,0 %	48,0 %	100,0 %	
Autre inactif	3,5 %	2,6 %	6,1 %	1,4 %	7,5 %	4,7 %	2,6 %	7,3 %	1,1 %	13,5 %	0,7 %	34,6 %	65,4 %	100,0 %	
Enfant et contingent	9,5 %	8,5 %	18,1 %	7,4 %	25,4 %	0,1 %	1,9 %	4,3 %	1,6 %	12,3 %	2,4 %	48,1 %	51,9 %	100,0 %	
Non renseigné	21,7 %	24,6 %	46,3 %	0,0 %	46,3 %	0,0 %	7,0 %	7,0 %	0,0 %	46,7 %	0,0 %	100,0 %	0,0 %	100,0 %	
	Type de contrat de travail														
Salarié de la fonction publique	5,7 %	7,2 %	13,0 %	6,1 %	19,1 %	1,6 %	2,2 %	3,9 %	2,6 %	18,5 %	2,3 %	49,9 %	50,1 %	100,0 %	
Salarié en CDI	6,4 %	9,8 %	16,2 %	10,0 %	26,3 %	0,8 %	1,6 %	2,5 %	3,4 %	15,2 %	3,3 %	54,0 %	46,0 %	100,0 %	
Salarié en CDD ou autre emploi précaire	6,7 %	6,7 %	13,4 %	5,4 %	18,8 %	2,0 %	2,1 %	4,2 %	2,8 %	23,3 %	2,1 %	56,1 %	43,9 %	100,0 %	
Indépendant	8,0 %	7,2 %	15,2 %	5,1 %	20,3 %	6,1 %	3,0 %	9,5 %	3,0 %	26,5 %	3,1 %	68,7 %	31,3 %	100,0 %	
Non renseigné	5,6 %	8,8 %	14,4 %	7,5 %	21,9 %	0,6 %	2,3 %	2,9 %	3,8 %	14,7 %	0,7 %	45,3 %	54,7 %	100,0 %	
Non concerné	7,2 %	6,4 %	13,7 %	6,2 %	19,8 %	0,2 %	1,5 %	3,2 %	1,6 %	11,4 %	1,8 %	39,6 %	60,4 %	100,0 %	
<b>ENSEMBLE</b>	<b>6,8 %</b>	<b>7,4 %</b>	<b>14,2 %</b>	<b>6,6 %</b>	<b>20,8 %</b>	<b>1,8 %</b>	<b>2,0 %</b>	<b>4,2 %</b>	<b>2,7 %</b>	<b>19,0 %</b>	<b>2,4 %</b>	<b>53,0 %</b>	<b>47,0 %</b>	<b>100,0 %</b>	

(1) Sages-femmes (SF) [0,1%/pers./an sur l'ensemble de la population appariée]

(2) Y compris pédicures, orthophonistes et orthoptistes [0,5%]

(3) Autres prestations sanitaires diverses (PSD) : Appareils et matériels de traitement [0,8%], transports et cures thermales [2,1%], forfait de radiologie et soins à l'étranger [0,1%], prothèses et orthèses [0,6%]

**Tableau n° 186**  
**Structure des dépenses médicales par type de soins médicaux en pourcentage en 1997 selon le niveau de revenus**

Structure des dépenses en pourcentage	Omnipra- ticiens	Spécia- listes	Ensemble Médecins	Dentistes	Ensemble Praticiens y c SF (1)	Infirmiers	Kinési- thérapeutes	Ensemble Auxiliaires médicaux (2)	Biologie médicale y c prélèvmts	Médicaments y c produits sanguins	Optique médicale	Ensemble Ambulatoire y c aut. PSD (3)	Hospita- lisation	Ensemble des soins médicaux	
	Revenu par UC-RMI														
Moins de 3000 F par UC	7,9 %	7,2 %	15,1 %	5,8 %	20,9 %	5,1 %	2,1 %	7,3 %	2,6 %	19,4 %	1,6 %	56,3 %	43,7 %	100,0 %	
De 3000 à 4000 F par UC	7,7 %	6,9 %	14,6 %	5,0 %	19,5 %	1,7 %	2,2 %	4,7 %	2,4 %	21,6 %	2,0 %	54,5 %	45,5 %	100,0 %	
De 4000 à 5000 F par UC	6,4 %	6,9 %	13,2 %	5,3 %	18,5 %	1,4 %	1,3 %	3,1 %	2,8 %	18,6 %	2,1 %	50,0 %	50,0 %	100,0 %	
De 5000 à 6000 F par UC	8,8 %	8,0 %	16,8 %	7,9 %	24,8 %	0,8 %	1,3 %	2,5 %	2,8 %	20,0 %	2,8 %	57,1 %	42,9 %	100,0 %	
De 6000 à 8000 F par UC	6,4 %	7,0 %	13,4 %	6,4 %	19,9 %	1,4 %	2,1 %	3,8 %	2,6 %	17,2 %	2,4 %	49,8 %	50,2 %	100,0 %	
Plus de 8000 F par UC	7,2 %	11,0 %	18,1 %	10,7 %	28,8 %	0,6 %	2,2 %	3,8 %	3,3 %	20,6 %	4,1 %	64,4 %	35,6 %	100,0 %	
Non renseigné	6,2 %	6,8 %	13,0 %	6,1 %	19,1 %	2,0 %	2,2 %	4,4 %	2,6 %	18,4 %	2,2 %	50,1 %	49,9 %	100,0 %	
	Revenu par UC-Oxford														
Moins de 3000 F par UC	7,7 %	7,1 %	14,8 %	5,4 %	20,3 %	3,9 %	2,1 %	6,6 %	2,3 %	18,2 %	1,7 %	53,5 %	46,5 %	100,0 %	
De 3000 à 4000 F par UC	8,3 %	8,2 %	16,5 %	6,9 %	23,4 %	1,3 %	1,8 %	3,7 %	3,2 %	23,6 %	2,7 %	59,5 %	40,5 %	100,0 %	
De 4000 à 5000 F par UC	6,0 %	6,7 %	12,8 %	6,0 %	18,9 %	0,8 %	1,0 %	1,9 %	2,7 %	15,7 %	2,0 %	47,8 %	52,2 %	100,0 %	
De 5000 à 6000 F par UC	6,8 %	6,4 %	13,2 %	5,8 %	19,0 %	0,9 %	1,2 %	2,5 %	2,1 %	16,4 %	1,9 %	44,5 %	55,5 %	100,0 %	
De 6000 à 8000 F par UC	6,4 %	8,0 %	14,5 %	7,2 %	21,9 %	1,2 %	2,3 %	3,8 %	3,0 %	17,7 %	2,9 %	53,1 %	46,9 %	100,0 %	
Plus de 8000 F par UC	7,4 %	11,6 %	19,0 %	12,4 %	31,4 %	0,9 %	2,6 %	4,2 %	3,4 %	25,9 %	4,4 %	73,4 %	26,6 %	100,0 %	
Non renseigné	6,3 %	6,5 %	12,7 %	5,6 %	18,4 %	2,2 %	2,2 %	4,7 %	2,5 %	18,6 %	2,2 %	49,9 %	50,1 %	100,0 %	
<b>ENSEMBLE</b>	<b>6,8 %</b>	<b>7,4 %</b>	<b>14,2 %</b>	<b>6,6 %</b>	<b>20,8 %</b>	<b>1,8 %</b>	<b>2,0 %</b>	<b>4,2 %</b>	<b>2,7 %</b>	<b>19,0 %</b>	<b>2,4 %</b>	<b>53,0 %</b>	<b>47,0 %</b>	<b>100,0 %</b>	

(1) Sages-femmes (SF) [0,1%/pers./an sur l'ensemble de la population appariée]

(2) Y compris pédicures, orthophonistes et orthoptistes [0,5%]

(3) Autres prestations sanitaires diverses (PSD) : Appareils et matériels de traitement [0,8%], transports et cures thermales [2,1%], forfait de radiologie et soins à l'étranger [0,1%], prothèses et orthèses [0,6%]

**Tableau n° 187**  
**Structure des dépenses médicales par type de soins médicaux en pourcentage en 1997 selon l'état de santé**

Structure des dépenses en pourcentage	Omnipraticiens	Spécialistes	Ensemble Médecins	Dentistes	Ensemble Praticiens y c SF (1)	Infirmiers	Kinésithérapeutes	Ensemble Auxiliaires médicaux (2)	Biologie médicale y c prélèvmnts	Médicaments y c produits sanguins	Optique médicale	Ensemble Ambulatoire y c aut. PSD (3)	Hospitalisation	Ensemble des soins médicaux
	<b>Nombre de maladies déclarées</b>													
Aucune maladie	17,9 %	12,4 %	30,4 %	9,1 %	39,4 %	0,1 %	1,7 %	4,5 %	2,7 %	21,5 %	1,2 %	70,0 %	30,0 %	100,0 %
1-2 maladies	9,2 %	10,2 %	19,4 %	13,7 %	33,3 %	0,5 %	2,5 %	4,0 %	2,9 %	14,5 %	2,8 %	59,5 %	40,5 %	100,0 %
3-4 maladies	6,8 %	7,9 %	14,7 %	8,2 %	22,9 %	0,5 %	1,2 %	2,1 %	2,9 %	15,4 %	3,4 %	48,9 %	51,1 %	100,0 %
5-7 maladies	6,2 %	7,6 %	13,8 %	5,6 %	19,4 %	1,4 %	1,9 %	3,3 %	3,0 %	19,9 %	2,6 %	52,1 %	47,9 %	100,0 %
>= 8 maladies	6,2 %	6,7 %	12,8 %	3,9 %	16,8 %	2,1 %	2,3 %	4,7 %	2,6 %	25,8 %	2,1 %	58,1 %	41,9 %	100,0 %
<b>Degré de risque vital</b>														
Aucun risque	12,6 %	13,2 %	25,8 %	13,5 %	39,5 %	0,3 %	2,6 %	4,9 %	3,1 %	17,6 %	4,9 %	72,0 %	28,0 %	100,0 %
Risque faible	9,9 %	12,2 %	22,1 %	13,6 %	35,8 %	0,7 %	2,3 %	3,2 %	4,1 %	20,2 %	4,3 %	69,4 %	30,6 %	100,0 %
Risque possible	5,0 %	6,2 %	11,2 %	4,4 %	15,6 %	0,6 %	1,7 %	2,3 %	2,4 %	20,0 %	2,0 %	46,3 %	53,7 %	100,0 %
Risque important	4,4 %	3,8 %	8,2 %	1,7 %	9,9 %	2,8 %	1,6 %	4,6 %	2,1 %	19,6 %	0,9 %	42,8 %	57,2 %	100,0 %
<b>Degré d'invalidité</b>														
Pas gêné ou gêne infime	13,9 %	13,7 %	27,6 %	16,7 %	44,6 %	0,5 %	1,8 %	4,3 %	3,5 %	18,0 %	4,4 %	75,7 %	24,3 %	100,0 %
Peu gêné	10,6 %	12,8 %	23,4 %	15,4 %	38,9 %	0,3 %	1,7 %	2,8 %	3,9 %	16,8 %	5,4 %	68,9 %	31,1 %	100,0 %
Gêné mais vie normale	9,6 %	11,5 %	21,1 %	10,9 %	32,2 %	0,7 %	2,5 %	3,5 %	4,1 %	21,0 %	4,6 %	67,9 %	32,1 %	100,0 %
Activité modifiée / réduite	5,0 %	6,1 %	11,1 %	4,0 %	15,1 %	0,9 %	1,6 %	2,7 %	2,4 %	20,8 %	1,6 %	46,3 %	53,7 %	100,0 %
Sans autonomie, alitement	3,8 %	1,7 %	5,4 %	1,0 %	6,4 %	5,4 %	2,9 %	8,3 %	1,4 %	13,7 %	0,6 %	41,2 %	58,8 %	100,0 %
<b>Etat de santé ressenti par la personne</b>														
De 0 à 4 /10	2,0 %	2,3 %	4,3 %	0,8 %	5,2 %	2,0 %	1,1 %	3,1 %	1,4 %	10,4 %	0,4 %	27,3 %	72,7 %	100,0 %
De 5 à 6 /10	7,1 %	7,1 %	14,2 %	4,8 %	19,0 %	1,1 %	2,9 %	4,1 %	3,0 %	25,4 %	2,0 %	57,0 %	43,0 %	100,0 %
De 7 à 8 /10	7,8 %	9,4 %	17,1 %	8,1 %	25,3 %	1,2 %	1,9 %	3,5 %	3,2 %	21,7 %	3,3 %	60,0 %	40,0 %	100,0 %
De 9 à 10 /10	10,7 %	11,5 %	22,1 %	14,2 %	36,6 %	0,5 %	1,9 %	3,6 %	3,3 %	17,4 %	4,4 %	67,4 %	32,6 %	100,0 %
Non renseigné	7,7 %	8,9 %	16,6 %	6,3 %	22,9 %	1,4 %	1,8 %	3,3 %	3,4 %	23,3 %	2,5 %	58,2 %	41,8 %	100,0 %
Proportions de questionnaires Santé exploitables et inexploitable	<b>Données calculées sur les seuls questionnaires santé exploitables soit en brut : 3911 / 5079 et en redressé 3879 / 8079</b>													
	5,2 %	5,7 %	10,8 %	5,0 %	15,9 %	1,4 %	1,5 %	3,2 %	2,1 %	14,5 %	1,8 %	40,5 %	35,9 %	76,4 %
	<b>Données calculées sur les seuls questionnaires santé inexploitable soit en brut : 1168 / 5079 et en redressé 1200 / 8079</b>													
	1,6 %	1,7 %	3,4 %	1,6 %	4,9 %	0,4 %	0,5 %	1,0 %	0,6 %	4,5 %	0,6 %	12,5 %	11,1 %	23,6 %
	<b>Données calculées sur l'ensemble des personnes dont le questionnaire santé est exploitable ou inexploitable</b>													
6,8 %	7,4 %	14,2 %	6,6 %	20,8 %	1,8 %	2,0 %	4,2 %	2,7 %	19,0 %	2,4 %	53,0 %	47,0 %	100,0 %	

(1) Sages-femmes (SF) [0,1%/pers./an sur l'ensemble de la population appariée]

(2) Y compris pédicures, orthophonistes et orthoptistes [0,5%]

(3) Autres prestations sanitaires diverses (PSD) : Appareils et matériels de traitement [0,8%], transports et cures thermales [2,1%], forfait de radiologie et soins à l'étranger [0,1%], prothèses et orthèses [0,6%]

**Tableau n° 188**  
**Structure des dépenses médicales par type de soins médicaux en pourcentage en 1997 selon la protection sociale**

Structure des dépenses en pourcentage	Omnipraticiens	Spécialistes	Ensemble Médecins	Dentistes	Ensemble Praticiens y c SF (1)	Infirmiers	Kinésithérapeutes	Ensemble Auxiliaires médicaux (2)	Biologie médicale y c prélèvmnts	Médicaments y c produits sanguins	Optique médicale	Ensemble Ambulatoire y c aut. PSD (3)	Hospitalisation	Ensemble des soins médicaux
	<b>Régime de sécurité sociale</b>													
CNAMTS (Régime général)	6,5 %	7,3 %	13,8 %	6,7 %	20,5 %	1,5 %	1,9 %	3,7 %	2,6 %	18,0 %	2,4 %	50,7 %	49,3 %	100,0 %
CANAM (Indépendants)	9,8 %	10,8 %	20,6 %	6,5 %	27,2 %	5,6 %	3,5 %	9,9 %	3,6 %	26,8 %	4,0 %	79,3 %	20,7 %	100,0 %
MSA (Agriculteurs)	8,2 %	6,2 %	14,4 %	5,2 %	19,6 %	3,4 %	2,2 %	5,6 %	2,9 %	26,2 %	1,5 %	62,1 %	37,9 %	100,0 %
<b>Exonération du ticket modérateur (TM) (= Prise en charge à 100%)</b>														
Exonéré pour ALD	3,3 %	3,7 %	7,0 %	1,4 %	8,4 %	3,4 %	1,9 %	5,5 %	2,0 %	16,5 %	0,6 %	39,8 %	60,2 %	100,0 %
Exonéré pour autre motif	6,3 %	5,7 %	12,0 %	2,1 %	14,2 %	1,7 %	2,6 %	4,5 %	2,5 %	18,6 %	1,1 %	43,3 %	56,7 %	100,0 %
Non exonéré	9,3 %	10,2 %	19,5 %	11,0 %	30,5 %	0,8 %	1,9 %	3,3 %	3,2 %	20,7 %	3,9 %	63,8 %	36,2 %	100,0 %
Non renseigné	11,1 %	17,1 %	28,2 %	19,4 %	47,7 %	0,6 %	1,4 %	3,4 %	3,4 %	23,3 %	14,8 %	93,1 %	6,9 %	100,0 %
<b>Couverture complémentaire (CC)</b>														
Oui	7,2 %	8,2 %	15,4 %	7,4 %	22,9 %	1,8 %	2,0 %	4,2 %	2,9 %	19,9 %	2,8 %	56,5 %	43,5 %	100,0 %
Non	5,0 %	4,0 %	9,0 %	2,8 %	11,9 %	1,8 %	1,9 %	3,9 %	2,0 %	14,2 %	0,9 %	37,0 %	63,0 %	100,0 %
Non renseigné	7,2 %	2,1 %	9,3 %	3,3 %	12,6 %	2,8 %	2,0 %	4,8 %	2,0 %	20,7 %	0,5 %	43,4 %	56,6 %	100,0 %
<b>ENSEMBLE</b>	<b>6,8 %</b>	<b>7,4 %</b>	<b>14,2 %</b>	<b>6,6 %</b>	<b>20,8 %</b>	<b>1,8 %</b>	<b>2,0 %</b>	<b>4,2 %</b>	<b>2,7 %</b>	<b>19,0 %</b>	<b>2,4 %</b>	<b>53,0 %</b>	<b>47,0 %</b>	<b>100,0 %</b>

(1) Sages-femmes (SF) [0,1%/pers./an sur l'ensemble de la population appariée]

(2) Y compris pédicures, orthophonistes et orthoptistes [0,5%]

(3) Autres prestations sanitaires diverses (PSD) : Appareils et matériels de traitement [0,8%], transports et cures thermales [2,1%], forfait de radiologie et soins à l'étranger [0,1%], prothèses et orthèses [0,6%]



**Tableau n° 189**  
**Structure des dépenses médicales par type de soins médicaux en pourcentage en 1997 selon la protection sociale (suite)**

Structure des dépenses en pourcentage	Omnipraticiens	Spécialistes	Ensemble Médecins	Dentistes	Ensemble Praticiens y c SF (1)	Infirmiers	Kinésithérapeutes	Ensemble Auxiliaires médicaux (2)	Biologie médicale y c prélèvmnts	Médicaments y c produits sanguins	Optique médicale	Ensemble Ambulatoire y c aut. PSD (3)	Hospitalisation	Ensemble des soins médicaux
	<b>Type de couverture complémentaire</b>													
Mutuelle	8,1 %	8,9 %	17,1 %	7,7 %	24,8 %	2,2 %	2,1 %	4,6 %	3,0 %	22,7 %	2,9 %	62,0 %	38,0 %	100,0 %
Caisse de prévoyance	6,3 %	7,7 %	14,0 %	7,0 %	21,0 %	0,8 %	2,1 %	3,8 %	2,7 %	18,0 %	2,9 %	52,9 %	47,1 %	100,0 %
Assurance privée	6,6 %	7,5 %	14,1 %	8,2 %	22,3 %	1,1 %	1,8 %	3,3 %	2,4 %	17,9 %	3,0 %	51,4 %	48,6 %	100,0 %
Non renseigné	5,4 %	7,8 %	13,2 %	4,5 %	17,7 %	3,9 %	1,7 %	5,9 %	3,7 %	14,5 %	1,5 %	48,1 %	51,9 %	100,0 %
Non concerné	5,2 %	3,8 %	9,0 %	2,9 %	11,9 %	1,9 %	1,9 %	3,9 %	2,0 %	14,7 %	0,9 %	37,5 %	62,5 %	100,0 %
<b>Mode d'obtention de la couverture complémentaire</b>														
Par l'entreprise	6,9 %	8,6 %	15,5 %	8,5 %	24,0 %	0,6 %	2,0 %	3,0 %	2,8 %	19,3 %	3,0 %	55,2 %	44,8 %	100,0 %
Individuel	7,4 %	7,7 %	15,0 %	6,1 %	21,2 %	2,6 %	2,0 %	5,2 %	2,9 %	20,4 %	2,4 %	56,9 %	43,1 %	100,0 %
Autres	13,0 %	8,1 %	21,1 %	12,4 %	33,5 %	1,0 %	0,1 %	1,2 %	4,9 %	32,7 %	0,5 %	78,0 %	22,0 %	100,0 %
Non renseigné	9,2 %	10,7 %	19,9 %	8,3 %	28,2 %	12,7 %	1,4 %	15,2 %	3,3 %	22,5 %	4,7 %	76,3 %	23,7 %	100,0 %
Non concerné	5,2 %	3,8 %	9,0 %	2,9 %	11,9 %	1,9 %	1,9 %	3,9 %	2,0 %	14,7 %	0,9 %	37,5 %	62,5 %	100,0 %
<b>Couverture sociale combinée</b>														
100% avec CC	4,1 %	5,0 %	9,1 %	1,5 %	10,6 %	3,3 %	2,2 %	5,7 %	2,3 %	18,5 %	0,8 %	44,3 %	55,7 %	100,0 %
100% sans CC	3,9 %	2,6 %	6,5 %	1,6 %	8,1 %	2,2 %	1,9 %	4,1 %	1,6 %	13,2 %	0,5 %	32,2 %	67,8 %	100,0 %
TM avec CC	9,2 %	10,3 %	19,5 %	11,2 %	30,8 %	0,8 %	1,9 %	3,3 %	3,2 %	20,8 %	4,0 %	64,4 %	35,6 %	100,0 %
TM sans CC	9,2 %	8,9 %	18,1 %	7,4 %	25,5 %	0,7 %	2,1 %	2,9 %	3,2 %	18,0 %	2,5 %	54,4 %	45,6 %	100,0 %
Non assuré, non renseigné	7,8 %	4,3 %	12,1 %	5,2 %	17,3 %	2,5 %	1,9 %	4,6 %	2,2 %	21,2 %	2,4 %	50,3 %	49,7 %	100,0 %
<b>ENSEMBLE</b>	<b>6,8 %</b>	<b>7,4 %</b>	<b>14,2 %</b>	<b>6,6 %</b>	<b>20,8 %</b>	<b>1,8 %</b>	<b>2,0 %</b>	<b>4,2 %</b>	<b>2,7 %</b>	<b>19,0 %</b>	<b>2,4 %</b>	<b>53,0 %</b>	<b>47,0 %</b>	<b>100,0 %</b>

(1) Sages-femmes (SF) [0,1%/pers./an sur l'ensemble de la population appariée]

(2) Y compris pédicures, orthophonistes et orthoptistes [0,5%]

(3) Autres prestations sanitaires diverses (PSD) : Appareils et matériels de traitement [0,8%], transports et cures thermales [2,1%], forfait de radiologie et soins à l'étranger [0,1%], prothèses et orthèses [0,6%]

## ***Glossaire***

---

## 1. Les dépenses de soins médicaux

---

- \* **Base de remboursement ou tarif de responsabilité** : montant qui sert de base au calcul du remboursement de la Sécurité sociale. Il est souvent négocié mais il peut être aussi fixé unilatéralement par la Sécurité sociale. Le taux du ticket modérateur s'applique sur ce tarif.
- \* **Dépassement** : parfois, la somme facturée à un patient comprend, en sus du *tarif de responsabilité* défini par la nomenclature, un dépassement accordé par convention.
- \* **Dépense** : dépense réelle occasionnée par l'acte médical ou paramédical ; celle-ci est égale à la somme du *tarif de responsabilité (base de remboursement)* fixé par la nomenclature des actes, d'une éventuelle *majoration* et d'un éventuel *dépassement* ; elle est rarement inférieure à ce tarif, sauf en cas d'acte gratuit.
- \* **Indice à âge et sexe égal** : l'indice à âge et sexe égal d'une sous-population est le rapport de la consommation observée de cette sous-population à la consommation qu'elle aurait si les personnes de chaque classe d'âge et de sexe de cette sous-population consommaient comme les personnes de la même classe démographique appartenant à l'ensemble de la population
- \* **Majoration** : pour les actes réalisés les jours fériés, dimanches ou la nuit, des majorations sont prévues par la nomenclature venant augmenter le *tarif de responsabilité*.
- \* **Montant à charge du ménage** : somme restant à la charge de la personne après remboursement par l'Assurance maladie, autrement dit, c'est la différence entre la dépense réelle occasionnée par l'acte médical ou paramédical et le montant du remboursement ; toute ou partie de cette somme peut être supportée par une éventuelle *couverture complémentaire maladie (caisse de prévoyance, mutuelle ou assurance)*.
- \* **Remboursement = Prestation** : somme remboursée à la personne par l'Assurance maladie à l'occasion d'une dépense médicale ou paramédicale ; cette somme est le produit *du tarif de responsabilité (base de remboursement)* par le *taux de remboursement* par l'Assurance maladie.
- \* **Taux de remboursement** : c'est la part d'une dépense médicale ou paramédicale prise en charge par l'Assurance maladie, exprimée en pourcentage du *tarif de responsabilité (base de remboursement)*. Le taux de remboursement est fixé par la législation et dépend du type de l'acte et de la pathologie du patient. Il peut varier dans le temps : par exemple, en 1995, il est de 70 % pour les actes de médecins, mais un malade souffrant d'une Affection de Longue Durée (ALD) bénéficie d'un taux de 100 % pour les soins en rapport avec cette ALD.
- \* **Ticket modérateur** : part du *tarif de responsabilité (base de remboursement)* restant à la charge de la personne après intervention de l'Assurance maladie de la Sécurité sociale (montant non remboursé) ; il correspond donc à 30 % pour les actes de médecins en 1995.

## 2. Le mode de protection sociale

---

- \* **Assurance** : société commerciale, à but lucratif recevant des primes de sa clientèle et versant en contrepartie, dans le domaine de la santé, des compléments aux remboursements effectués par les régimes obligatoires d'Assurance maladie ou par d'autres couvertures complémentaires.
- \* **Assurance maladie de la Sécurité sociale** : la Sécurité sociale comprend trois branches qui sont l'**Assurance maladie**, l'Assurance vieillesse et les Allocations Familiales. L'**Assurance maladie** couvre les personnes qui y sont affiliées contre les risques liés à la maladie, aux accidents du travail et à la maternité. Cette assurance est obligatoire et, dans le cas des travailleurs salariés, les cotisations sont prélevées directement sur le salaire. En contrepartie, les frais médicaux occasionnés par la maladie, l'accident du travail ou la maternité *sont pris en charge* par l'**Assurance maladie** qui *rembourse* toute ou partie de la dépense (verse des *prestations*).
- \* **Assuré principal** : assuré tiré au sort dans l'EPAS pour participer à l'enquête SPS.
- \* **Assuré non principal** : assuré autre que principal, c'est-à-dire non tiré au sort, et faisant partie du ménage d'un assuré principal.
- \* **Assuré social** : personne affiliée à la Sécurité sociale et cotisant aux assurances obligatoires ; de fait, elle est *protégée* ou couverte par l'*Assurance maladie* obligatoire de la Sécurité sociale, ce qui lui ouvre les droits aux *prestations* délivrées par cette assurance. Les assurés sont ainsi *bénéficiaires* ou *prestataires* de l'*Assurance maladie*. La population de cette étude est composée de personnes assurées au *Régime général* élargi des Travailleurs Salariés (géré par la CNAMTS) ou au Régime des travailleurs non salariés et non agricoles (dit Régime des Travailleurs Indépendants, géré par la CANAM) ; ces personnes sont *protégées* par l'*Assurance maladie*.
- \* **Ayant droit** : personne *protégée* par l'*Assurance maladie* de la Sécurité sociale par l'intermédiaire d'un assuré social, et donc *bénéficiaire* également des prestations. Par exemple, un enfant est ayant droit de ses parents ; une femme inactive est ayant droit de son conjoint.
- \* **Bénéficiaire** : une personne est bénéficiaire de l'*Assurance maladie* si elle est reconnue en tant qu'assuré social ou ayant droit d'un assuré social, ce qui lui ouvre des droits au bénéfice des *prestations*. Elle devient *prestataire* lorsqu'elle consomme des soins médicaux donnant droit à des prestations et en demande le *remboursement* à l'*Assurance maladie*.
- \* **Caisse de prévoyance** : organisme régi par le code de la Sécurité sociale, à but non lucratif, géré paritairement par les entreprises et les salariés adhérents et pouvant remplir les fonctions d'Organismes Complémentaires d'Assurance Maladie.
- \* **Consommateur** ou **Prestataire** : personne protégée par l'*Assurance maladie* de la Sécurité sociale recevant des *remboursements* (*prestations*) relatifs à des soins médicaux. Dans cette étude, et par souci de simplicité, nous utilisons également le vocable « *consommateur* » dans ce même sens.
- \* **Couverture complémentaire** : organisme qui rembourse tout ou partie des soins médicaux non pris en charge par l'*Assurance maladie* obligatoire. Cette couverture complémentaire peut être une caisse de prévoyance, une mutuelle ou une assurance privée.
- \* **EPAS** (Echantillon Permanent d'Assurés Sociaux de la CNAMTS) : élaboré en 1976 par le Département Statistique de la CNAMTS avec l'aide de la Division d'Economie Médicale du CREDOC aujourd'hui devenue CREDES, c'est un instrument de suivi des dépenses de l'*Assurance maladie* du *Régime général*. Cet échantillon contient des renseignements administratifs individuels et toutes les données de *prestations* relatives aux *personnes protégées*, *assurés* et *ayants droit*.

Depuis peu, la CANAM et la MSA possèdent également chacune un EPAS construit sur les mêmes principes. L'étude présente s'appuie sur les EPAS de la CNAMTS et de la CANAM.

- \* **ESPS** (Enquête Santé et Protection Sociale du CREDES) : depuis 1988, l'ESPS est réalisée chaque année par le CREDES qui enquête ainsi un quart de l'EPAS. L'un des objectifs est, au moyen de l'appariement des deux sources de données, d'enrichir les EPAS par des renseignements individuels socio-démographiques provenant de l'ESPS, portant notamment sur la protection sociale, mais également sur la morbidité des personnes protégées.
- \* **Exonération du ticket modérateur** : une personne bénéficie de l'exonération du ticket modérateur pour des soins médicaux lorsqu'elle ne paie pas le *ticket modérateur*, autrement dit, le montant total de ces soins est pris en charge par l'*Assurance maladie*, dans la limite du *tarif de responsabilité* de la Sécurité sociale ; ceci implique que le taux de remboursement de ces soins est de 100 %. L'exonération du ticket modérateur peut intervenir dans deux catégories de cas :
  - ↳ la première catégorie rassemblent les cas relatifs au soin médical lui-même et l'exonération n'est que ponctuelle, portant alors sur le seul soin médical en question : il s'agit de circonstances particulières bien définies tel un acte chirurgical valant K 50 ou plus ou la prolongation d'une hospitalisation au-delà de 30 jours ;
  - ↳ la seconde catégorie rassemble d'autres cas relatifs à la personne et qui se rapportent à des motifs médicaux ou non ; l'exonération porte sur toute ou partie des soins médicaux consommés par la personne et vaut pour une période définie plus ou moins longue ;
    - ⇒ parmi les motifs médicaux de consommation de soins, on compte les Affections reconnues de Longue Durée (ALD [liste des 30 maladies, les maladies relevant de la procédure exceptionnelle liée au plan Séguin - 31<sup>ème</sup> maladie - et de celle liée au plan Évin - polyopathie]) et les risques spécifiques tels le Risque Accident du Travail (AT) ou le Risque Maternité ; lorsque la personne est reconnue atteinte d'une ALD ou d'un AT, elle est exonérée du ticket modérateur pour l'ensemble des soins médicaux en rapport avec cette ALD ou cet AT dans la limite des dates de début et de fin de ces motifs ;
    - ⇒ parmi les motifs non médicaux, le versement du Revenu Minimum d'Insertion (R.M.I.) ou l'accord de l'Aide Médicale Gratuite (A.M.G.) entraîne le bénéfice de l'exonération du ticket modérateur pour l'ensemble des soins médicaux cette fois, dans la limite des dates de début et de fin de ces motifs ;

Dans l'étude présente, les personnes protégées classées parmi les « exonérées du ticket modérateur » sont celles appartenant à la deuxième catégorie des cas d'exonération, cas relatifs à la personne et non au soin ponctuel ; plus précisément, il s'agit des personnes exonérées à titre personnel pour un des motifs suivants repérés dans les EPAS et/ou l'ESPS : pour l'essentiel, il s'agit des ALD (y compris les maladies relevant de procédures exceptionnelles : 31<sup>ème</sup> maladie et polyopathie), du risque maternité, des pensionnés militaires, de l'éducation spéciale, des pensionnés pour invalidité, du R.M.I. et de l'A.M.G.

- \* **Grappe-assuré** : regroupe l'assuré principal et ses ayants droit.
- \* **Mutuelle** : les mutuelles sont des regroupements à but non lucratif qui mènent dans l'intérêt de leurs membres et de leur famille des actions de prévoyance collective, de solidarité et d'entraide. Elles sont régies par le code de la Mutualité. Les membres de ces groupes adhèrent, sans obligation, en acquittant des cotisations qui leur ouvrent les droits à des prestations et à l'accès à différents services. Dans le domaine de la santé, les mutuelles interviennent principalement pour assurer une fonction d'Organismes Complémentaires d'Assurance Maladie.
- \* **Mutuelle décompteuse** : une mutuelle décompteuse gère à la fois la partie des remboursements due par l'*Assurance maladie* de la Sécurité sociale en cas de consommation médicale et la part complémentaire à la charge de la mutuelle elle-même. Les personnes affiliées à ces mutuelles

décompteuses (fonctionnaires et ouvriers de l'état, agents EDF-GDF...) sont exclues de la population étudiée ici.

- \* **Personnes protégées** par l'*Assurance maladie* : ensemble des assurés sociaux et de leurs ayants droit.
- \* **Population active occupée** : les personnes qui ont une activité, salariée ou non, y compris comme employeur, comme personne à son propre compte, ou comme aide dans l'exploitation familiale (pour autant que l'activité dépasse 15 heures par semaine) ; on y inclut les personnes absentes de leur travail, pour congé, absence volontaire, empêchement temporaire de travailler par suite de conditions climatiques ou d'accidents techniques. On distingue ici les actifs travaillant ou actifs occupés des actifs chômeurs ou actifs non occupés.
- \* **Profession et milieu social** : la situation socioprofessionnelle résulte de la combinaison de plusieurs critères : profession individuelle (métier), secteur d'activité, statut juridique (salarié, travailleur, indépendant, employeur), qualification et place dans la hiérarchie (pour les salariés) importance de l'entreprise (nombre de salariés) pour les chefs d'entreprise. Dans l'enquête ESPS, les retraités sont classés à leur ancienne profession.

Les professions étudiées :

- agriculteurs exploitants,
  - artisans, commerçants et chefs d'entreprise,
  - cadres et professions intellectuelles supérieures,
  - professions intermédiaires,
  - employés (y compris personnels de service),
  - ouvriers (y compris salariés agricoles).
- \* **Régime de Sécurité sociale** : il existe plusieurs régimes de Sécurité sociale en France. Le **Régime général** élargi des Travailleurs Salariés (géré par la CNAMTS) rassemble la majorité des personnes protégées. On distingue en plus de ce **Régime général** élargi, deux autres grands régimes : le **Régime** des exploitants **Agricoles** (géré par la MSA) et le **Régime des** travailleurs **non** salariés et **non** agricoles (dit Régime des Travailleurs Indépendants, géré par la CANAM). L'étude présente ne porte que sur les personnes protégées par l'*Assurance maladie* du **Régime général** en 1995 (hors *mutuelles décompteuses*) ou celui des Indépendants : elles représentent environ 85 % de la population résidant en France.
  - \* **Revenu par unité de consommation** : le revenu peut être considéré comme une variable de niveau social (les ménages ayant un revenu élevé sont d'un niveau social plus favorable que ceux ayant un revenu faible), on utilise alors le revenu du ménage. Il peut aussi représenter une variable de ressources (financières) disponibles ; dans ce deuxième cas, il est nécessaire de tenir compte du nombre de personnes qui vivront de ce revenu, on utilise alors le revenu par unité de consommation. Pour tenir compte des économies d'échelle, toutes les personnes du ménage ne comptent pas comme une unité à taux plein, on crée une variable dite unité de consommation. Le nombre d'unités de consommation d'un ménage est le nombre de parts entre lesquelles on divise le revenu disponible du ménage pour estimer ce dont dispose chaque individu pour vivre. S'il n'existait aucune consommation partagée, ce nombre serait exactement égal à la taille du ménage ; cependant, il ne coûte pas aussi cher de vivre à plusieurs ensemble que séparément : un couple ne consomme pas par exemple deux fois plus d'électricité qu'un célibataire. C'est pourquoi le nombre d'unités de consommation est en général inférieur à la taille du ménage. Selon l'échelle dite d'Oxford, on calcule le nombre d'unités de consommation comme suit : 1 pour le premier adulte rencontré dans le ménage, 0,7 pour chaque individu supplémentaire de plus de 14 ans et 0,5 pour chaque individu supplémentaire de 14 ans ou moins. Ainsi, un couple avec deux enfants sera compté pour 2,7 unités de consommation. On rapporte le revenu du ménage au nombre d'unités de consommation pour obtenir le « revenu par unité de consommation ».

Selon l'échelle dite RMI, le nombre d'unités de consommation est 1 pour le premier adulte rencontré dans le ménage, 0,5 pour chaque individu supplémentaire de plus de 14 ans et 0,3 pour chaque individu supplémentaire de moins de 14 ans.

- \* **Zone d'étude et d'aménagement du territoire (ZEAT)** : le territoire français est découpé en huit zones qui regroupent comme suit les 22 régions définies par l'INSEE.

Région parisienne	Ile de France	Ouest	Pays de la Loire Bretagne Poitou-Charentes
Bassin Parisien	Champagne-Ardenne Picardie Haute Normandie Centre Basse-Normandie Bourgogne	Sud-Ouest	Aquitaine Midi-Pyrénées Limousin
Nord	Nord-Pas-de-Calais	Centre-Est	Rhône-Alpes Auvergne
Est	Lorraine Alsace Franche-Comté	Méditerranée	Languedoc-Roussillon Provence-Alpes-Côte d'Azur Corse

### 3. Indicateurs de morbidité

---

- \* **Etat de santé ressenti** : l'état de santé ressenti ou perçu renseigne sur le jugement porté par les enquêtés sur leur propre état de santé. Elle est mesurée par la question suivante dans l'enquête ESPS : « Pouvez vous noter, entre 0 et 10, votre état de santé (0=en très mauvaise santé, 10=en très bonne santé).
- \* **Morbidité** : Il s'agit des maladies ou des troubles de santé déclarés dans l'enquête par un individu. Cette morbidité déclarée est affinée par une relecture systématique des médecins codificateurs.
- \* **Risque vital** : un degré de risque vital est octroyé aux personnes par un médecin-chiffreur au vu de l'ensemble des informations recueillies au moment de l'enquête SPS (nombre et nature des maladies, facteurs de risque (dont le tabagisme...), antécédents médicaux et chirurgicaux, consommations médicales, exonération du ticket modérateur...). Le risque vital a une valeur pronostique.

Le degré de risque vital est placé sur une échelle à 8 positions :

- 0 : aucun indice de risque vital,
- 1 : pronostic péjoratif très très faible,
- 2 : pronostic péjoratif faible,
- 3 : risque possible sur le plan vital,
- 4 : pronostic probablement mauvais (plus de 50 % de décès dans les 10 ans),
- 5 : pronostic sûrement mauvais (plus de 80 % de décès dans les 5 ans),
- 8 : impossible à déterminer par manque d'information,
- 9 : personne décédée en cours d'enquête.

Nous avons regroupé ces degrés de la façon suivante, en 5 positions :

- 0 : aucun risque sur le plan vital,
- 1, 2 : risque faible sur le plan vital,
- 3 : risque possible sur le plan vital,
- 4, 5 : risque important sur le plan vital,
- 8, 9 : risque indéterminé.

- \* **Invalidité** : de même, un degré d'invalidité est octroyé aux personnes par un médecin-chiffreur au vu de l'ensemble des informations recueillies au moment de l'enquête (nombre et nature des maladies, facteurs de risque, antécédents médicaux et chirurgicaux, consommations médicales, exonération du ticket modérateur, niveau de handicap, port de prothèse...). Il a également une valeur pronostique car il est basé sur la notion d'invalidité *permanente*. Ainsi, une fracture simple de jambe chez un enfant pendant l'enquête ne doit pas être retenue puisque le handicap occasionné est temporaire ; toutefois, une fracture du col du fémur chez une personne âgée risque parfois d'entraîner une gêne permanente et, dans ce cas, le degré octroyé en tiendra compte.

Le degré d'invalidité est placé sur une échelle à 9 positions :

- 0 : pas de gêne,
- 1 : gêné de façon infime,
- 2 : peu gêné,
- 3 : gêné, mais mène une vie normale,
- 4 : doit modifier ou restreindre un peu ses activités professionnelles ou domestiques,
- 5 : activité réduite et/ou ralentie,



- 6 : n'a pas d'autonomie domestique,
- 7 : alitement permanent,
- 8 : impossible à déterminer par manque d'information,
- 9 : personne décédée en cours d'enquête.

Nous avons regroupé ces degrés de la façon suivante, en 7 positions :

- 0,1 : pas de gêne ou gêne infime,
- 2 : peu gêné,
- 3 : gêné, mais mène une vie normale,
- 4,5 : activité modifiée, réduite ou ralentie,
- 6,7 : sans autonomie ou alitement permanent,
- 8 : impossible à déterminer par manque d'information,
- 9 : personne décédée en cours d'enquête.

## ***Liste des tableaux***

---

## Liste des tableaux

---

### Tableau n° 1

Comparaison des données brutes appariées 1997 avec les données EPAS 1995 : remboursement annuel moyen par consommateur selon l'âge et le sexe uniquement pour le risque maladie du Régime général..... **33**

### Tableau n° 2

Comparaison des données brutes appariées 1997 avec les données EPAS 1998 : remboursement annuel moyen par consommateur selon l'âge et le sexe uniquement pour le risque maladie du Régime général..... **34**

### Tableau n° 3

Structure de l'échantillon des personnes protégées en 1997 selon l'âge en 4 classes et le sexe .. **45**

### Tableau n° 4

Structure de l'échantillon des personnes protégées en 1997 selon l'âge en 10 classes et le sexe **46**

### Tableau n° 5

Structure de l'échantillon des personnes protégées en 1997 selon l'âge en 10 classes..... **47**

### Tableau n° 6

Structure de l'échantillon des personnes protégées en 1997 selon le mode de vie ..... **48**

### Tableau n° 7

Structure de l'échantillon des personnes protégées en 1997 selon le lieu de résidence ..... **49**

### Tableau n° 8

Structure de l'échantillon des personnes protégées en 1997 selon le niveau d'études et la catégorie professionnelle ..... **50**

### Tableau n° 9

Structure de l'échantillon des personnes protégées en 1997 selon l'activité professionnelle ..... **51**

### Tableau n° 10

Structure de l'échantillon des personnes protégées en 1997 selon le niveau de revenus ..... **52**

### Tableau n° 11

Structure de l'échantillon des personnes protégées en 1997 selon l'état de santé ..... **53**

### Tableau n° 12

Structure de l'échantillon des personnes protégées en 1997 selon la protection sociale..... **54**

### Tableau n° 13

Structure de l'échantillon des personnes protégées en 1997 selon la protection sociale (suite)..... **55**

### Tableau n° 14

Dépense en soins médicaux par personne protégée en 1997 selon l'âge en 4 classes et le sexe ..... **59**

### Tableau n° 15

Dépense en soins médicaux par personne protégée en 1997 selon l'âge en 10 classes et le sexe ..... **60**

<b>Tableau n° 16</b>	
Dépense en soins médicaux par personne protégée en 1997 selon l'âge en 10 classes .....	<b>61</b>
<b>Tableau n° 17</b>	
Dépense en soins médicaux par personne protégée en 1997 selon le mode de vie.....	<b>62</b>
<b>Tableau n° 18</b>	
Dépense en soins médicaux par personne protégée en 1997 selon le lieu de résidence .....	<b>63</b>
<b>Tableau n° 19</b>	
Dépense en soins médicaux par personne protégée en 1997 selon le niveau d'études et la catégorie professionnelle .....	<b>64</b>
<b>Tableau n° 20</b>	
Dépense en soins médicaux par personne protégée en 1997 selon l'activité professionnelle.....	<b>65</b>
<b>Tableau n° 21</b>	
Dépense en soins médicaux par personne protégée en 1997 selon le niveau de revenu.....	<b>66</b>
<b>Tableau n° 22</b>	
Dépense en soins médicaux par personne protégée en 1997 selon l'état de santé.....	<b>67</b>
<b>Tableau n° 23</b>	
Dépense en soins médicaux par personne protégée en 1997 selon la protection sociale .....	<b>68</b>
<b>Tableau n° 24</b>	
Dépense en soins médicaux par personne protégée en 1997 selon la protection sociale(suite) ....	<b>69</b>
<b>Tableau n° 25</b>	
Dépense en hospitalisation par personne protégée en 1997 selon l'âge en 4 classes et le sexe...	<b>75</b>
<b>Tableau n° 26</b>	
Dépense en hospitalisation par personne protégée en 1997 selon l'âge en 10 classes et le sexe .....	<b>76</b>
<b>Tableau n° 27</b>	
Dépense en hospitalisation par personne protégée en 1997 selon l'âge en 10 classes .....	<b>77</b>
<b>Tableau n° 28</b>	
Dépense en hospitalisation par personne protégée en 1997 selon le mode de vie.....	<b>78</b>
<b>Tableau n° 29</b>	
Dépense en hospitalisation par personne protégée en 1997 selon le lieu de résidence .....	<b>79</b>
<b>Tableau n° 30</b>	
Dépense en hospitalisation par personne protégée en 1997 selon le niveau d'études et la catégorie professionnelle .....	<b>80</b>
<b>Tableau n° 31</b>	
Dépense en hospitalisation par personne protégée en 1997 selon l'activité professionnelle.....	<b>81</b>
<b>Tableau n° 32</b>	
Dépense en hospitalisation par personne protégée en 1997 selon le niveau de revenu.....	<b>82</b>

<b>Tableau n° 33</b>	
Dépense en hospitalisation par personne protégée en 1997 selon l'état de santé.....	<b>83</b>
<b>Tableau n° 34</b>	
Dépense en hospitalisation par personne protégée en 1997 selon la protection sociale .....	<b>84</b>
<b>Tableau n° 35</b>	
Dépense en hospitalisation par personne protégée en 1997 selon la protection sociale (suite) .....	<b>85</b>
<b>Tableau n° 36</b>	
Dépenses en soins ambulatoires par personne protégée en 1997 selon l'âge en 4 classes et le sexe .....	<b>89</b>
<b>Tableau n° 37</b>	
Dépenses en soins ambulatoires par personne protégée en 1997 selon l'âge en 10 classes et le sexe .....	<b>90</b>
<b>Tableau n° 38</b>	
Dépenses en soins ambulatoires par personne protégée en 1997 selon l'âge en 10 classes .....	<b>91</b>
<b>Tableau n° 39</b>	
Dépenses en soins ambulatoires par personne protégée en 1997 selon le mode de vie .....	<b>92</b>
<b>Tableau n° 40</b>	
Dépenses en soins ambulatoires par personne protégée en 1997 selon le lieu de résidence.....	<b>93</b>
<b>Tableau n° 41</b>	
Dépenses en soins ambulatoires par personne protégée en 1997 selon le niveau d'études et la catégorie professionnelle .....	<b>94</b>
<b>Tableau n° 42</b>	
Dépenses en soins ambulatoires par personne protégée en 1997 selon l'activité professionnelle .....	<b>95</b>
<b>Tableau n° 43</b>	
Dépenses en soins ambulatoires par personne protégée en 1997 selon le niveau de revenu .....	<b>96</b>
<b>Tableau n° 44</b>	
Dépenses en soins ambulatoires par personne protégée en 1997 selon l'état de santé .....	<b>97</b>
<b>Tableau n° 45</b>	
Dépenses en soins ambulatoires par personne protégée en 1997 selon la protection sociale .....	<b>98</b>
<b>Tableau n° 46</b>	
Dépenses en soins ambulatoires par personne protégée en 1997 selon la protection sociale (suite) .....	<b>99</b>
<b>Tableau n° 47</b>	
Dépenses en soins d'omnipraticiens par personne protégée en 1997 selon l'âge en 4 classes et le sexe .....	<b>103</b>
<b>Tableau n° 48</b>	
Dépenses en soins d'omnipraticiens par personne protégée en 1997 selon l'âge en 10 classes et le sexe .....	<b>104</b>

<b>Tableau n° 49</b> Dépenses en soins d'omnipraticiens par personne protégée en 1997 selon l'âge en 10 classes .....	<b>105</b>
<b>Tableau n° 50</b> Dépenses en soins d'omnipraticiens par personne protégée en 1997 selon le mode de vie .....	<b>106</b>
<b>Tableau n° 51</b> Dépenses en soins d'omnipraticiens par personne protégée en 1997 selon le lieu de résidence.....	<b>107</b>
<b>Tableau n° 52</b> Dépenses en soins d'omnipraticiens par personne protégée en 1997 selon le niveau d'études et la catégorie professionnelle .....	<b>108</b>
<b>Tableau n° 53</b> Dépenses en soins d'omnipraticiens par personne protégée en 1997 selon l'activité professionnelle .....	<b>109</b>
<b>Tableau n° 54</b> Dépenses en soins d'omnipraticiens par personne protégée en 1997 selon le niveau de revenu .....	<b>110</b>
<b>Tableau n° 55</b> Dépenses en soins d'omnipraticiens par personne protégée en 1997 selon l'état de santé .....	<b>111</b>
<b>Tableau n° 56</b> Dépenses en soins d'omnipraticiens par personne protégée en 1997 selon la protection sociale .....	<b>112</b>
<b>Tableau n° 57</b> Dépenses en soins d'omnipraticiens par personne protégée en 1997 selon la protection sociale (suite) .....	<b>113</b>
<b>Tableau n° 58</b> Dépenses en soins de spécialistes par personne protégée en 1997 selon l'âge en 4 classes et le sexe .....	<b>117</b>
<b>Tableau n° 59</b> Dépenses en soins de spécialistes par personne protégée en 1997 selon l'âge en 10 classes et le sexe .....	<b>118</b>
<b>Tableau n° 60</b> Dépenses en soins de spécialistes par personne protégée en 1997 selon l'âge en 10 classes ...	<b>119</b>
<b>Tableau n° 61</b> Dépenses en soins de spécialistes par personne protégée en 1997 selon le mode de vie.....	<b>120</b>
<b>Tableau n° 62</b> Dépenses en soins de spécialistes par personne protégée en 1997 selon le lieu de résidence...	<b>121</b>
<b>Tableau n° 63</b> Dépenses en soins de spécialistes par personne protégée en 1997 selon le niveau d'études et la catégorie professionnelle .....	<b>122</b>

**Tableau n° 64**

Dépenses en soins de spécialistes par personne protégée en 1997 selon l'activité professionnelle ..... **123**

**Tableau n° 65**

Dépenses en soins de spécialistes par personne protégée en 1997 selon le niveau de revenu .. **124**

**Tableau n° 66**

Dépenses en soins de spécialistes par personne protégée en 1997 selon l'état de santé ..... **125**

**Tableau n° 67**

Dépenses en soins de spécialistes par personne protégée en 1997 selon la protection sociale .. **126**

**Tableau n° 68**

Dépenses en soins de spécialistes par personne protégée en 1997 selon la protection sociale (suite) ..... **127**

**Tableau n° 69**

Dépenses en soins de médecins par personne protégée en 1997 selon l'âge en 4 classes et le sexe ..... **131**

**Tableau n° 70**

Dépenses en soins de médecins par personne protégée en 1997 selon l'âge en 10 classes et le sexe ..... **132**

**Tableau n° 71**

Dépenses en soins de médecins par personne protégée en 1997 selon l'âge en 10 classes ..... **133**

**Tableau n° 72**

Dépenses en soins de médecins par personne protégée en 1997 selon le mode de vie..... **134**

**Tableau n° 73**

Dépenses en soins de médecins par personne protégée en 1997 selon le lieu de résidence ..... **135**

**Tableau n° 74**

Dépenses en soins de médecins par personne protégée en 1997 selon le niveau d'études et la catégorie professionnelle ..... **136**

**Tableau n° 75**

Dépenses en soins de médecins par personne protégée en 1997 selon l'activité professionnelle ..... **137**

**Tableau n° 76**

Dépenses en soins de médecins par personne protégée en 1997 selon le niveau de revenu..... **138**

**Tableau n° 77**

Dépenses en soins de médecins par personne protégée en 1997 selon l'état de santé..... **139**

**Tableau n° 78**

Dépenses en soins de médecins par personne protégée en 1997 selon la protection sociale ..... **140**

**Tableau n° 79**

Dépenses en soins de médecins par personne protégée en 1997 selon la protection sociale (suite) ..... **141**

**Tableau n° 80**

Dépense en soins de dentistes par personne protégée en 1997 selon l'âge en 4 classes  
et le sexe ..... 145

**Tableau n° 81**

Dépense en soins de dentistes par personne protégée en 1997 selon l'âge en 10 classes  
et le sexe ..... 146

**Tableau n° 82**

Dépense en soins de dentistes par personne protégée en 1997 selon l'âge en 10 classes ..... 147

**Tableau n° 83**

Dépense en soins de dentistes par personne protégée en 1997 selon le mode de vie..... 148

**Tableau n° 84**

Dépense en soins de dentistes par personne protégée en 1997 selon le lieu de résidence ..... 149

**Tableau n° 85**

Dépense en soins de dentistes par personne protégée en 1997 selon le niveau d'études  
et la catégorie professionnelle ..... 150

**Tableau n° 86**

Dépense en soins de dentistes par personne protégée en 1997 selon l'activité professionnelle.. 151

**Tableau n° 87**

Dépense en soins de dentistes par personne protégée en 1997 selon le niveau de revenu..... 152

**Tableau n° 88**

Dépense en soins de dentistes par personne protégée en 1997 selon l'état de santé..... 153

**Tableau n° 89**

Dépense en soins de dentistes par personne protégée en 1997 selon la protection sociale ..... 154

**Tableau n° 90**

Dépense en soins de dentistes par personne protégée en 1997 selon la protection sociale  
(suite) ..... 155

**Tableau n° 91**

Dépenses en soins de praticiens par personne protégée en 1997 selon l'âge en 4 classes  
et le sexe ..... 159

**Tableau n° 92**

Dépenses en soins de praticiens par personne protégée en 1997 selon l'âge en 10 classes  
et le sexe ..... 160

**Tableau n° 93**

Dépenses en soins de praticiens par personne protégée en 1997 selon l'âge en 10 classes ..... 161

**Tableau n° 94**

Dépenses en soins de praticiens par personne protégée en 1997 selon le mode de vie..... 162

**Tableau n° 95**

Dépenses en soins de praticiens par personne protégée en 1997 selon le lieu de résidence ..... 163



**Tableau n° 96**

Dépenses en soins de praticiens par personne protégée en 1997 selon le niveau d'études et la catégorie professionnelle ..... **164**

**Tableau n° 97**

Dépenses en soins de praticiens par personne protégée en 1997 selon l'activité professionnelle ..... **165**

**Tableau n° 98**

Dépenses en soins de praticiens par personne protégée en 1997 selon le niveau du revenu..... **166**

**Tableau n° 99**

Dépenses en soins de praticiens par personne protégée en 1997 selon l'état de santé..... **167**

**Tableau n° 100**

Dépenses en soins de praticiens par personne protégée en 1997 selon la protection sociale ..... **168**

**Tableau n° 101**

Dépenses en soins de praticiens par personne protégée en 1997 selon la protection sociale (suite) ..... **169**

**Tableau n° 102**

Dépenses en soins d'infirmiers par personne protégée en 1997 selon l'âge en 4 classes et le sexe ..... **173**

**Tableau n° 103**

Dépenses en soins d'infirmiers par personne protégée en 1997 selon l'âge en 10 classes et le sexe ..... **174**

**Tableau n° 104**

Dépenses en soins d'infirmiers par personne protégée en 1997 selon l'âge en 10 classes ..... **175**

**Tableau n° 105**

Dépenses en soins d'infirmiers par personne protégée en 1997 selon le mode de vie..... **176**

**Tableau n° 106**

Dépenses en soins d'infirmiers par personne protégée en 1997 selon le lieu de résidence ..... **177**

**Tableau n° 107**

Dépenses en soins d'infirmiers par personne protégée en 1997 selon le niveau d'études et la catégorie professionnelle ..... **178**

**Tableau n° 108**

Dépenses en soins d'infirmiers par personne protégée en 1997 selon l'activité professionnelle.. **179**

**Tableau n° 109**

Dépenses en soins d'infirmiers par personne protégée en 1997 selon le niveau du revenu..... **180**

**Tableau n° 110**

Dépenses en soins d'infirmiers par personne protégée en 1997 selon l'état de santé..... **181**

**Tableau n° 111**

Dépenses en soins d'infirmiers par personne protégée en 1997 selon la protection sociale ..... **182**

**Tableau n° 112**

Dépenses en soins d'infirmiers par personne protégée en 1997 selon la protection sociale (suite) ..... 183

**Tableau n° 113**

Dépenses en soins de kinésithérapeutes par personne protégée en 1997 selon l'âge en 4 classes et le sexe ..... 187

**Tableau n° 114**

Dépenses en soins de kinésithérapeutes par personne protégée en 1997 selon l'âge en 10 classes et le sexe ..... 188

**Tableau n° 115**

Dépenses en soins de kinésithérapeutes par personne protégée en 1997 selon l'âge en 10 classes ..... 189

**Tableau n° 116**

Dépenses en soins de kinésithérapeutes par personne protégée en 1997 selon le mode de vie ..... 190

**Tableau n° 117**

Dépenses en soins de kinésithérapeutes par personne protégée en 1997 selon le lieu de résidence ..... 191

**Tableau n° 118**

Dépenses en soins de kinésithérapeutes par personne protégée en 1997 selon le niveau d'études et la catégorie professionnelle ..... 192

**Tableau n° 119**

Dépenses en soins de kinésithérapeutes par personne protégée en 1997 selon l'activité professionnelle ..... 193

**Tableau n° 120**

Dépenses en soins de kinésithérapeutes par personne protégée en 1997 selon le niveau du revenu ..... 194

**Tableau n° 121**

Dépenses en soins de kinésithérapeutes par personne protégée en 1997 selon l'état de santé .. 195

**Tableau n° 122**

Dépenses en soins de kinésithérapeutes par personne protégée en 1997 selon la protection sociale ..... 196

**Tableau n° 123**

Dépenses en soins de kinésithérapeutes par personne protégée en 1997 selon la protection sociale (suite) ..... 197

**Tableau n° 124**

Dépenses en soins d'auxiliaires médicaux par personne protégée en 1997 selon l'âge en 4 classes et le sexe ..... 201

**Tableau n° 125**

Dépenses en soins d'auxiliaires médicaux par personne protégée en 1997 selon l'âge en 10 classes et le sexe ..... 202

**Tableau n° 126**

Dépenses en soins d'auxiliaires médicaux par personne protégée en 1997 selon l'âge en 10 classes ..... **203**

**Tableau n° 127**

Dépenses en soins d'auxiliaires médicaux par personne protégée en 1997 selon le mode de vie ..... **204**

**Tableau n° 128**

Dépenses en soins d'auxiliaires médicaux par personne protégée en 1997 selon le lieu de résidence..... **205**

**Tableau n° 129**

Dépenses en soins d'auxiliaires médicaux par personne protégée en 1997 selon le niveau d'études et la catégorie professionnelle ..... **206**

**Tableau n° 130**

Dépenses en soins d'auxiliaires médicaux par personne protégée en 1997 selon l'activité professionnelle ..... **207**

**Tableau n° 131**

Dépenses en soins d'auxiliaires médicaux par personne protégée en 1997 selon le niveau de revenu ..... **208**

**Tableau n° 132**

Dépenses en soins d'auxiliaires médicaux par personne protégée en 1997 selon l'état de santé ..... **209**

**Tableau n° 133**

Dépenses en soins d'auxiliaires médicaux par personne protégée en 1997 selon la protection sociale ..... **210**

**Tableau n° 134**

Dépenses en soins d'auxiliaires médicaux par personne protégée en 1997 selon la protection sociale (suite) ..... **211**

**Tableau n° 135**

Dépenses en biologie médicale par personne protégée en 1997 selon l'âge en 4 classes et le sexe ..... **215**

**Tableau n° 136**

Dépenses en biologie médicale par personne protégée en 1997 selon l'âge en 10 classes et le sexe ..... **216**

**Tableau n° 137**

Dépenses en biologie médicale par personne protégée en 1997 selon l'âge en 10 classes ..... **217**

**Tableau n° 138**

Dépenses en biologie médicale par personne protégée en 1997 selon le mode de vie ..... **218**

**Tableau n° 139**

Dépenses en biologie médicale par personne protégée en 1997 selon le lieu de résidence ..... **219**

**Tableau n° 140**

Dépenses en biologie médicale par personne protégée en 1997 selon le niveau d'études et la catégorie professionnelle .....220

**Tableau n° 141**

Dépenses en biologie médicale par personne protégée en 1997 selon l'activité professionnelle .....221

**Tableau n° 142**

Dépenses en biologie médicale par personne protégée en 1997 selon le niveau de revenu.....222

**Tableau n° 143**

Dépenses en biologie médicale par personne protégée en 1997 selon l'état de santé .....223

**Tableau n° 144**

Dépenses en biologie médicale par personne protégée en 1997 selon la protection sociale .....224

**Tableau n° 145**

Dépenses en biologie médicale par personne protégée en 1997 selon la protection sociale (suite) .....225

**Tableau n° 146**

Dépenses en médicaments par personne protégée en 1997 selon l'âge en 4 classes et le sexe .....229

**Tableau n° 147**

Dépenses en médicaments par personne protégée en 1997 selon l'âge en 10 classes et le sexe .....230

**Tableau n° 148**

Dépenses en médicaments par personne protégée en 1997 selon l'âge en 10 classes .....231

**Tableau n° 149**

Dépenses en médicaments par personne protégée en 1997 selon le mode de vie .....232

**Tableau n° 150**

Dépenses en médicaments par personne protégée en 1997 selon le lieu de résidence.....233

**Tableau n° 151**

Dépenses en médicaments par personne protégée en 1997 selon le niveau d'études et la catégorie professionnelle .....234

**Tableau n° 152**

Dépenses en médicaments par personne protégée en 1997 selon l'activité professionnelle.....235

**Tableau n° 153**

Dépenses en médicaments par personne protégée en 1997 selon le niveau de revenu .....236

**Tableau n° 154**

Dépenses en médicaments par personne protégée en 1997 selon l'état de santé .....237

**Tableau n° 155**

Dépenses en médicaments par personne protégée en 1997 selon la protection sociale.....238

**Tableau n° 156**

Dépenses en médicaments par personne protégée en 1997 selon la protection sociale  
(suite) ..... **239**

**Tableau n° 157**

Dépenses en optique médicale par personne protégée en 1997 selon l'âge en 4 classes  
et le sexe..... **243**

**Tableau n° 158**

Dépenses en optique médicale par personne protégée en 1997 selon l'âge en 10 classes  
et le sexe..... **244**

**Tableau n° 159**

Dépenses en optique médicale par personne protégée en 1997 selon l'âge en 10 classes..... **245**

**Tableau n° 160**

Dépenses en optique médicale par personne protégée en 1997 selon le mode de vie ..... **246**

**Tableau n° 161**

Dépenses en optique médicale par personne protégée en 1997 selon le lieu de résidence..... **247**

**Tableau n° 162**

Dépenses en optique médicale par personne protégée en 1997 selon le niveau d'études  
et la catégorie professionnelle ..... **248**

**Tableau n° 163**

Dépenses en optique médicale par personne protégée en 1997 selon l'activité professionnelle.. **249**

**Tableau n° 164**

Dépenses en optique médicale par personne protégée en 1997 selon le niveau de revenu ..... **250**

**Tableau n° 165**

Dépenses en optique médicale par personne protégée en 1997 selon l'état de santé ..... **251**

**Tableau n° 166**

Dépenses en optique médicale par personne protégée en 1997 selon la protection sociale..... **252**

**Tableau n° 167**

Dépenses en optique médicale par personne protégée en 1997 selon la protection sociale  
(suite) ..... **253**

**Tableau n° 168**

Structure des dépenses médicales par type de soins médicaux en francs en 1997 selon l'âge  
en 4 classes et le sexe..... **259**

**Tableau n° 169**

Structure des dépenses médicales par type de soins médicaux en francs en 1997 selon l'âge  
en 10 classes et le sexe..... **260**

**Tableau n° 170**

Structure des dépenses médicales par type de soins médicaux en francs en 1997 selon l'âge  
en 10 classes ..... **261**

**Tableau n° 171**

Structure des dépenses médicales par type de soins médicaux en francs en 1997 selon le mode de vie .....262

**Tableau n° 172**

Structure des dépenses médicales par type de soins médicaux en francs en 1997 selon le lieu de résidence.....263

**Tableau n° 173**

Structure des dépenses médicales par type de soins médicaux en francs en 1997 selon le niveau d'études et la catégorie professionnelle.....264

**Tableau n° 174**

Structure des dépenses médicales par type de soins médicaux en francs en 1997 selon l'activité professionnelle .....265

**Tableau n° 175**

Structure des dépenses médicales par type de soins médicaux en francs en 1997 selon le niveau de revenus.....266

**Tableau n° 176**

Structure des dépenses médicales par type de soins médicaux en francs en 1997 selon l'état de santé .....267

**Tableau n° 177**

Structure des dépenses médicales par type de soins médicaux en francs en 1997 selon la protection sociale .....268

**Tableau n° 178**

Structure des dépenses médicales par type de soins médicaux en francs en 1997 selon la protection sociale (suite) .....269

**Tableau n° 179**

Structure des dépenses médicales par type de soins médicaux en pourcentage en 1997 selon l'âge en 4 classes et le sexe .....273

**Tableau n° 180**

Structure des dépenses médicales par type de soins médicaux en pourcentage en 1997 selon l'âge en 10 classes et le sexe .....274

**Tableau n° 181**

Structure des dépenses médicales par type de soins médicaux en pourcentage en 1997 selon l'âge en 10 classes.....275

**Tableau n° 182**

Structure des dépenses médicales par type de soins médicaux en pourcentage en 1997 selon le mode de vie.....276

**Tableau n° 183**

Structure des dépenses médicales par type de soins médicaux en pourcentage en 1997 selon le lieu de résidence .....277

**Tableau n° 184**

Structure des dépenses médicales par type de soins médicaux en pourcentage en 1997 selon le niveau d'études et la catégorie professionnelle.....**278**

**Tableau n° 185**

Structure des dépenses médicales par type de soins médicaux en pourcentage en 1997 selon l'activité professionnelle .....**279**

**Tableau n° 186**

Structure des dépenses médicales par type de soins médicaux en pourcentage en 1997 selon le niveau de revenus.....**280**

**Tableau n° 187**

Structure des dépenses médicales par type de soins médicaux en pourcentage en 1997 selon l'état de santé.....**281**

**Tableau n° 188**

Structure des dépenses médicales par type de soins médicaux en pourcentage en 1997 selon la protection sociale .....**282**

**Tableau n° 189**

Structure des dépenses médicales par type de soins médicaux en pourcentage en 1997 selon la protection sociale (suite).....**283**

Achévé d'imprimer le 30 Mai 2001  
ELECTROGELOZ, 58, rue de Rochechouart  
75009 PARIS  
Dépôt légal : Mai 2001